

LAURICELLA
 GIOIELLI E OROLOGI DAL 1975
 Casalpalocco - Le Terrazze (p. superiore - sopra GS)
 Lido di Ostia - V.le Vasco de Gama, 18
 Parco Leonardo - Via Portuense, 2000 (Lauri Point)
 Infoline: 06.50931310

381
 Maggio
 2012
 Anno 45°

La GAZZETTA
di Casalpalocco
PALOCOCCO
 MENSILE EDITO DALL'ASSOCIAZIONE POLISPORTIVA DILETTANTISTICA PALOCCO



G.V. PALOCCO
promosso in
B₂ con due giornate di anticipo

I primi nel Lazio
GV Palocco in Serie B nazionale

Nella foto, da sinistra in piedi il team manager Virgadavola, De Maggi, Giovinale, Corsetti, Rosati, Palumbo, Paci, Carissimi e il coach Cavaioli. In ginocchio da sinistra Riparbelli, Zaveti, Gioacchini, Salustri e il coach Toso. Completano l'organico il secondo libero E. Darretta e Cerrai.

Frattonia
Cacio e pe...sce
 Specialità di pesce oltre ai classici piatti rivisitiamo la cucina romana con il profumo del mare
 seguici su: 
 Via Antonio Lotti 220 Infernetto
 info e prenotazioni 335.60.88.380 (Chef)

- Contrastato avvio della stagione balneare
- Lo scarso senso civico dei palocchini
- Passi avanti per le complanari
- In ricordo di chi se ne è andato
- Incontri, concerti, spettacoli nel nostro territorio
- Terminati i campionati in Poli

IMMOBILIARE Srl
CATAG
 DAL 1977 A CASALPALOCCO
 AGENZIA D'INTERMEDIAZIONE IMMOBILIARE
WWW.CATAG.IT
 Tel: 06 50914606
 Viale Gorgia di Leontini, 1 Casalpalocco - Roma

STUDIO ODONTOIATRICO PODDA & SORCI



- PREVENZIONE
- IMPLANTOLOGIA
- ORTODONZIA
- PARODONTOLOGIA
- LASER TERAPIA
- PROTESI
- CONSERVATIVA
- ENDODONZIA
- CHIRURGIA
- RADIOLOGIA ENDORALE
E PANORAMICA DIGITALE
- MICROSCOPIA OPERATORIA
- PEDODONZIA

00124 Roma
via Pindaro, 28/N
tel. e fax 06 50910917

00145 Roma
via della Villa di Lucina, 78
tel. 06 5405761
06 5405628
fax 06 5405761

www.podda-sorci.it
info@podda-sorci.it



UN SORRISO PER TUTTI



POLINEWS

Accad(d)e in Polisportiva

Perché siamo qui

Sabato 28 Aprile si è svolto nel pomeriggio, sulla pista della Polisportiva, un saggio di pattinaggio artistico, culminato in esibizioni finali e relative premiazioni.

Per motivi istituzionali chi scrive ha dovuto partecipare attivamente alle premiazioni e, data la personale scarsa conoscenza tecnica della specialità, prevedeva un pomeriggio tanto lungo quanto non interessante. Al contrario mai previsione fu più sbagliata e positivamente disattesa.

Baciati dalla fortuna per quanto concerne il tempo atmosferico, abbiamo, infatti, passato delle ore piene di scoperte e di piacevoli sorprese.

Innanzi tutto il vedere la pista solcata dalle pattinatrici (c'erano anche dei ragazzi ma risultavano, numericamente parlando, in netta minoranza) sempre leggiadre, veloci ed armoniose, dava un senso di tranquilla serenità. Anche se, a volte, la scelta dell'accompagnamento musicale risultava essere un pochino troppo aggressiva in rapporto alle evoluzioni tecniche, il quadro estetico e sonoro era praticamente perfetto.

Era, inoltre, difficile decidere se erano più toccanti le evoluzioni delle atlete, a volte estremamente giovani, o i visi contratti ed ancor più emozionati dei genitori che, a bordo pista, seguivano con comprensibile trasporto i movimenti delle loro cucciole.

Quando poi, individualmente, le ragazze sono venute a ritirare i premi, le loro emozioni sono apparse ancor più chiaramente. Impossibile da descrivere la facci-

na agitatissima e dolcissima di una piccola (quattro, cinque anni) che ha cercato invano di farfugliare un grazie... non era necessario, bastava quella espressione fra lo smarrito e l'incredulo...che bello tutto ciò!

Questo coacervo di sensazioni è stato fonte di rivelazione: ci ha spiegato, illuminato (non perché non fosse chiaro ma è meglio ribadire...) sul perché siamo qui. Per "siamo qui" intendiamo perché viviamo e collaboriamo attivamente all'esistenza della Polisportiva.

E' per far sì che tanti di questi giovani pensino, si interessino, pratichino dello sport, quale che sia, per trovare in esso i valori che, oggi, difficilmente la società attuale è in grado di suggerire.

E', infatti, la Polisportiva (e con essa tante organizzazioni omologhe) ad esplicare un prezioso lavoro di affiancamento alle famiglie per instradare nella giusta direzione i numerosi giovani del territorio.

Assisterli, star loro vicino, farli realizzare nello sport o, quantomeno, dar loro qualcosa che rimarrà vita natural durante: tutto ciò è, deve essere, il nostro scopo, il nostro obiettivo, il fine ultimo ed assoluto e non un mero mezzo di sopravvivenza dell'Organizzazione stessa. Incredibile: quante cose possono venire in mente osservando leggiadre fanciulle pattinare....

ERRATA CORRIGE:

Le previsioni "meteorologiche" sul basket non erano esatte...

E' con grande piacere che ci cospargiamo il capo di cenere per informare i lettori di una correzione assolutamente necessaria.

Chiariamo: in primis parliamo di un nostro difetto di comunicazione. Nel numero de La Gazzetta dello scorso mese avevamo citato dati riferiti ai bilanci delle varie Sezioni. Evidentemente non avevamo chiarito a sufficienza

Bi-nonni è ancora più bello

E' con grande tenerezza che Daniela e Marco Manzella ringraziano la loro figlia Daria ed il genero Emanuele Aver per averli resi, per seconda volta, nonni di un gigantesco maschietto al quale è stato imposto il nome di Edoardo.

che ci riferivamo espressamente e soltanto ai bilanci previsionali e non a quelli definitivi.

Facendo un banale esempio, se la Sezione XX avesse previsto di incassare 100 (naturalmente menzioniamo numeri a caso) e, a chiusura, avesse incassato 80, avrebbe ottenuto un -20% di quanto ipotizzato. In questo caso ipotetico ciò non vorrebbe, però, assolutamente significare che quella stessa Sezione fosse andata in negativo ma soltanto che avesse avuto un utile (sempre utile però) inferiore a quanto precedentemente sperato. Era importante illustrare di nuovo e con forza questo concetto, chiaramente male espresso in precedenza.

In secondo luogo (e veniamo alle cose importanti) sembra che la Sezione Basket non (ripetiamo non) chiuderà con una percentuale negativa su quanto ipotizzato ma che invece raggiungerà all'incirca quanto sperato. Questo fatidico "risultato previsto" dovrebbe essere intorno ai 15.000 € di attivo. In pratica la metà di quanto speso un anno fa per rinnovare l'impianto.

Una bella soddisfazione per i Responsabili con i quali ci scusiamo di nuovo per l'equivoco e per l'esposizione non chiara.

Naturalmente quanto detto per il Basket vale anche per le altre Sezioni, ognuna rispettivamente con i suoi numeri e le sue percentuali.

Cercheremo di essere maggiormente comprensibili in futuro...

C'è un modo di contribuire alle attività dell'A.P.D. PALOCCO che non ti costa devolvere il 5 per mille della tua dichiarazione dei redditi all'A.P.D. PALOCCO. Il codice fiscale dell'A.P.D. PALOCCO è 800 520 105 86.



Come fare per devolvere il tuo 5 per mille all'A.P.D. PALOCCO

Se presenti il Modello 730 o Unico

1. Compila la scheda sul modello 730 o Unico;
2. firma nel riquadro indicato come "Sostegno alle associazioni sportive";
3. indica nel riquadro il codice fiscale dell'A.P.D. PALOCCO: 800 520 105 86.

Se non sei tenuto a presentare la dichiarazione dei redditi

1. Compila la scheda fornita insieme al CUD dal tuo datore di lavoro o dall'ente erogatore della pensione, firmando nel riquadro indicato come "Sostegno alle associazioni sportive .." e indicando il codice fiscale dell'A.P.D. PALOCCO: 800 520 105 86;
2. inserisci la scheda in una busta chiusa;
3. scrivi sulla busta "DESTINAZIONE CINQUE PER MILLE IRPEF" e indica il tuo cognome, nome e codice fiscale;
4. consegnala a un ufficio postale, a uno sportello bancario - che le ricevono gratuitamente - od ad un intermediario abilitato alla trasmissione telematica (CAF, commercialisti...).

Come l'A.P.D. PALOCCO utilizza il tuo 5 per mille

L'A.P.D. PALOCCO ti darà notizia dell'impiego dei fondi devoluti con il 5 per mille attraverso la sua rivista "La Gazzetta di Casal Palocco".

La Fioreria
Di Vincenzo Volpi
Sta Crescendo!
grazie alla stupenda clientela

Addobbi floreali per matrimoni
Bouquet da sposa
Servizi Interflora
Consegna su tutta Roma
Tel. 380.1455163

PENISOLA DEL GUSTO
dalle Alpi all'ETNA

CAFFETTERIA GELATERIA
SPECIALITÀ ARTIGIANALI ITALIANE

Un viaggio gastronomico da Nord a Sud
per riscoprire sapori dimenticati

SI EFFETTUA SERVIZIO CATERING

dalle Alpi all'Etna via Prassilla 83-87, 00124 Roma
tel.0650933700
(accanto al liceo scientifico statale Democrito)



Southlands English School in Rome



English National Curriculum
from 3-18 years of age

A LEVEL

Casalpalocco (Roma) Via Teleclide, 40
tel/fax 06.50.53.932 - 06.50.91.71.92

www.southlands.it

PRIMO PIANO

Più tasse, ma quando riduciamo le spese?

Quando in casa propria non si riesce più ad arrivare alla fine del mese perchè il costo della vita cresce più del nostro reddito, che anzi cala, se non si è spudoratamente irresponsabili (indebitandosi, ricorrendo agli usurai o diventando malavitosi), da che mondo è mondo, anche prima dei master in economia, si è fatto ricorso alle uniche tre soluzioni possibili:

- cercare di arrotondare le proprie entrate con qualche lavoro aggiuntivo (il professore che fa lezioni private, la casalinga che si industria con qualche lavoro di taglio e cucito, il ragazzo che va a fare il cameriere nel week end, la ragazza che arrotonda facendo la baby sitter);
- vendere l'argenteria di casa, cioè fare dismissioni, o almeno portarla al Monte dei Pegni in attesa di tempi migliori;
- cercare (e riuscire) a ridurre le spese cominciando dalle cose meno necessarie (l'abbonamento a qualche rivista, i giorni di vacanza, qualche ristorante in meno, la mancata riparazione alla vernice dell'auto dopo l'urto dell'altro giorno).

La nostra povera Italia, visto che i politici non sono riusciti a fronteggiare la difficile crisi in cui ci troviamo, avendo dato priorità alle loro squallide baruffe anzichè mettersi d'accordo, per il bene del paese, su pochi ma condivisibili punti, la nostra povera Italia, dicevo, si è affidata ai tecnici. Non

eletti dovrebbero avere il vantaggio che, essendo super partes, potrebbero effettivamente fissare i loro obiettivi unicamente per fronteggiare la difficile crisi piuttosto che annichilire l'avversario, sport preferito dai politici di professione. E infatti, da subito, due sono le frasi che, ad ogni discorso, dal capo dello Stato all'ultimo dei sottosegretari, vengono ripetute, da qualche mese a questa parte, frasi che riassumono quanto il buon senso popolare cui prima accennavamo invita a perseguire: produrre crescita e contenere la spesa (pubblica).

Ma la speranza che effettivamente si sia andato in queste direzioni si sta rivelando, almeno sin qui, fallace: anzichè aumentare le entrate dello Stato con provvedimenti che le incrementino a livello globale, ad esempio per dismissione di immobili inutili, le si stanno incrementando per sottrazione, aumentando le tasse e impoverendo i cittadini. Come dovrebbe essere noto, almeno a tecnici super laureati, oltre che super partes, così facendo si produce recessione e quindi globalmente si immiserisce la nazione. Come nazione si cresce solo avendo la possibilità, da parte dei cittadini, di consumare di più e, da parte degli imprenditori, di fare investimenti, produttivi per chi li fa, pubblici o privati che siano. Ma se devo pagare più tasse devo necessariamente consumare di meno e se ho difficoltà, economiche e burocratiche, per investire in attività

o infrastrutture che mi assicurino un buon ritorno economico, perchè devo sprecare i miei soldi? Concreti che non serve avere la laurea in economia alla Bocconi, magari con 110 e lode, e nemmeno in Albania. Basterebbe il comune buon senso mentre invece sembra che siamo governati da una pleora di *tasscodipendenti* che non sanno fare altro che applicare misure di austerità che meglio sarebbe definire fiscalità espropriativa e che, come sostiene l'Organizzazione mondiale del lavoro, "rischiano di alimentare ulteriormente il ciclo di recessione e di rinviare ancora l'inizio della ripresa".

Quanto a ridurre le spese si continua a traccheggiale, con momenti di autentico grottesco, come chiamare nuovi tecnici a consulenti dei tecnici, dopo tre mesi di studio apparentemente improduttivo e, successivamente, chiedere pure l'aiuto a noi cittadini. Un tempo, per confondere le acque, ci si affidava al latinorum di manzoniana memoria. Oggi va di moda l'inglese per cui si ripete, come un mantra, la parola magica, *spending review*. Spending review che, per legge, è vero, non può toccare le spese del Quirinale (abbiamo appreso che il budget quirinaziale (228 milioni di euro) è quattro volte quello della Regina Elisabetta, due volte quello della Casa Bianca), il parlamento (abbiamo letto che uno stenografo guadagna più del re di Spagna) e la Corte

Segue a pag. 6

GPL TECH
GRATIS

In più fino a
€ 2.000
Extra Bonus Opel

Nuova Gamma **OPEL GPL TECH**

IL RISPARMIO ACCELERAZIONE.

Dal meglio dell'ingegneria tedesca, la tecnologia
che ti dà un pieno da soli € 29 e la massima scelta.

GPL TECH gratis + fino a € 2.000 di Extra Bonus Opel.



Wir leben Autos.

MARINAUTO

OSTIA - Viale A. Zambrini, 5/41 Tel. 06.56.20.081
POMEZIA - L.go G. Mameli, 218 Tel. 06.91.60.11.78/801
NETTUNO - P.zza IX Settembre 1943 Tel. 06.98.06.386/7

Centro Usato in Sede - Ostia Lido - Tel 06.5620.081

www.opel.it

Offerte valide a maggio per vetture in stock e immatricolate entro il 31/5/12. Costo pieno GPL: serbatoio Corsa 33,6 l; GPL 0,868 €/l (fonte Min. Svil. Economico, marzo 2012). Foto a titolo di esempio. Consumi vetture Gamma Opel ciclo combinato (l/100 km)/Emissioni CO₂ (g/km): da 3,5 a 11,3/da 94 a 258.

CRONACA

Sentinelle del verde contro le barriere

PRIMO PIANO

Segue da pag. 5

Costituzionale. Ma i fortunati mortali che abitano in questi fantastici regni, nei quali continuano a risiedere pensionati da 31 mila euro al mese, non hanno finora avuto il benché minimo senso di pudore di autoconformarsi a quanto viene richiesto a noi normali cittadini contribuenti.

Al contrario sono loro, tutti loro, a continuare a parlare di *spending review* guardandosi bene dal dare il buon esempio. Tra un po' al ristorante con il cuoco famoso e le tre forchette andranno solo loro. Ammesso che ci siano ancora i ristoranti.

E se tagliare è difficile cosa si aspetta ad alienare quelle parti inutili del patrimonio pubblico di cui lo Stato è detentore. Non ne stiamo sentendo parlare.

Un tempo gli inguaribili ottimisti ci parlavano di luce che vedevano in fondo al tunnel. Oggi la luce in fondo al tunnel è una illusione ottica, come quelle che vede chi si è perduto nel deserto.

Nello scorso numero della Gazzetta esprimevo preoccupazione che, per la situazione che stiamo vivendo, si potesse far largo la violenza, dopo tanti suicidi, tanti fallimenti, compreso quello dei partiti politici come ampiamente dimostrato nelle recenti elezioni amministrative. Ogni giorno che passa la preoccupazione cresce. "Terrorismo? C'è il rischio di un'escalation". Parola del ministro Cancellieri.

Salvatore Indelicato

Sono stati chiamati "sentinelle del verde". Si tratta di un centinaio di residenti che si stanno opponendo, sostenuti da associazioni e schieramenti politici di ogni tipo, contro il progetto del del-ATAC di voler installare una barriera fonoassorbente alta dai tre ai cinque metri (le parti più alte sarebbero formate da tre metri di cemento coperto in pietra chiara, due di vetro speciale e 40 cm di alluminio fonoassorbente) per i circa tre chilometri che vanno dalla stazione *Lido Nord* alla *Castelfusano* della Roma-Lido. L'iniziativa prevede l'abbattimento di oltre cento alberi presenti in quel tratto, gran parte dei quali ad alto fusto e di specie tutelata e in area sottoposta a vincolo paesaggistico, anche se è stata assicurata la sostituzione degli alberi abbattuti con un numero doppio di alberi alti almeno 4 metri e coi tronchi di mezzo metro di diametro. Il tutto per un costo di sei milioni di euro.

Il 26 aprile le "sentinelle" hanno fisicamente impedito l'inizio dei lavori malgrado pochi giorni prima lo stesso XIII Municipio, all'unanimità, si fosse pronunciato per la sospensione dei lavori. Era previsto l'abbattimento dei primi alberi (due pini Aleppo e un pioppo bianco) in via Capo dell'Argentiera. Una cinquantina di "sentinelle" lo ha pacificamente impedito. Erano le nove di sera quando il personale del-ATAC accompagnato da polizia e carabinieri si è presentato per iniziare i tagli. Quella cinquantina di "sentinelle", schierate a protezione dei tre alberi, vi sono rimaste fino all'una di notte.

Nel frattempo è stata presentata una interrogazione parlamentare ai Ministri dell'Ambiente e della Tutela del Territorio e del Mare, dei Beni e delle Attività Culturali e delle Infrastrutture e dei Trasporti chiedendo la convocazione di una conferenza dei servizi. È stato costituito un comitato di cittadini che ha promosso una petizione contro il progetto.

Movida: scatta il piano sicurezza

Come ogni anno, pieni di buona volontà, i vertici del Municipio, in stretto coordinamento con la polizia, si impegnano per stabilire regole e dare le più efficaci disposizioni per assicurare la massima sicurezza nelle aree interessate da quella invasione di giovani bramosi di rumoroso divertimento, invasione che chiamiamo movida. Disposizioni che tengono conto delle esigenze di balneari e discotecari, ma che non dovrebbero troppo penalizzare quelle dei residenti. Sicurezza vista dunque non soltanto in relazione a possibili fatti delinquenziali, risse, furti e simili, ma anche da quell'inquinamento acustico che, a differenza di altri inquinamenti, non è soggetto a marce o contestazioni, ma che è difficilmente tollerabile da parte dei residenti desiderosi di un buon sonno.

Un primo provvedimento riguarda l'anticipazione delle corse della metropolitana nei giorni del week end. Si inizia alle 4.30 in coincidenza con la chiusura della discoteche, prevista al più tardi - si fa per dire - per le quattro del mattino.



Tiziana Molinari - IMMOBILIARE

VENDETTA

AXA VIA TESPI

VILLA A SCHIERA MQ. 200 COMPLETAMENTE RISTRUTTURATA OTTIMA ESPOSIZIONE LUMINOSISSIMA P.S. INGRESSO SOGGIORNO AMPIA CUCINA A VISTA SERVIZIO PATIO P.R. SALONE CON CAMINO ZONA PRANZO SERVIZIO P.P. DUE CAMERE SERVIZIO P.M. AMPIA CAMERA MATRIMONIALE SERVIZIO BALCONE PICCOLO GIARDINO PAVIMENTATO AREA CONDOMINIALE CON PISCINA E CAMPO DA TENNIS.

€ 710.000,00 CLASSE ED IPE DA DEFINIRE (circ. Dir. Gen. Energia del 21/12/11)

AXA VIA TEOGNIDE

SECONDO PIANO MQ. 55 OTTIMA ESPOSIZIONE SOGGIORNO CUCINOTTO CAMERA MATRIMONIALE SERVIZIO CON FINESTRA BALCONE VIVIBILE SOFFITTA POSTO AUTO COPERTO

€ 259.000,00 CLASSE G IPE 189,40

INFERNETTO VIA BANCHIERI

DUPLEX SUPERIORE BILIVELLI MQ. 75 P.P. SOGGIORNO CON ANGOLO COTTURA CAMERA SINGOLA SERVIZIO TERRAZZO VIVIBILE E BALCONE P.M. CAMERA MATRIMONIALE SERVIZIO - GIARDINO MQ. 80 BOX AUTO

€ 310.000,00 CLASSE F IPE 146,2

INFERNETTO VIA S. CANDIDO DUPLEX SUPERIORE BILIVELLI PERFETTO STATO MQ. 110 QUADRUPLA ESPOSIZIONE LUMINOSISSIMO SOGGIORNO CON CAMINO CUCINOTTO TRE AMPIE CAMERE NON MANSARDATE DOPPI SERVIZI RIPOSTIGLIO GRANDE TERRAZZO GIARDINO MQ. 80

€ 290.000,00 CLASSE E IPE DA DEFINIRE (circ. Dir. Gen. Energia del 21/12/11)

INFERNETTO VIA BERTONI VILLA IN BIFAMILIARE IN COSTRUZIONE IN COMPLESSO RISERVATO E SIGNORILE TRE LIVELLI MQ. 220 OTTIMA ESPOSIZIONE LUMINOSISSIMA OTTIME RIFINITURE P.S. AMPIAMENTE SBANCATO MQ. 120 P.R. SOGGIORNO CUCINA CAMERA SERVIZIO AMPIO PATIO P.M. CAMERA NON MANSARDATA AMPIO SPAZIO MANSARDATO CON FINESTRE SERVIZIO TERRAZZO - GIARDINO MQ. 250 BOX AUTO CONSEGNA FINE 2012

CLASSE ED IPE IN ATTESA FINE LAVORI 490.000,00

INFERNETTO CENTRALISSIMO VILLINO IN TRIFAMILIARE TRE LIVELLI MQ. 140 RECENTE COSTRUZIONE (2009) OTTIME RIFINITURE P.S. PARZ. SBANCATO DUE AMPIE CAMERE SERVIZIO E RIPOSTIGLIO P.R. AMPIO SOGGIORNO CON CUCINA A VISTA P.M. CAMERA E SERVIZIO DUE PATII VIVIBILI GIARDINO MQ. 80 € 450.000,00 CLASSE D IPE 242,58

TERRAZZE DEL PRESIDENTE VIA DI ACILIA DELIZIOSO LUMINOSISSIMO PRIMO PIANO ALTO (CATASTALMENTE SECONDO) ESPOSIZIONE OVEST CON AFFACCIO TOTALMENTE LIBERO E RISERVATO OTTIME RIFINITURE SOGGIORNO CON CUCINA A VISTA CAMERA MATRIMONIALE ANTIBAGNO SERVIZIO TERRAZZO VIVIBILE POSTO AUTO SCOPERTO - LIBERO SUBITO € 219.000,00 CLASSE E IPE DA DEFINIRE (circ. Dir. Gen. Energia del 21/12/11)

TERRAZZE DEL PRESIDENTE VIA F. MENZIO

DELIZIOSO MONOLOCALE SECONDO PIANO MQ. 40 ESPOSIZIONE EST PERFETTO STATO CON SERVIZIO BALCONCINO POSSIBILITA' BOX

€ 179.000,00 CLASSE E IPE 73.5

MADONNETTA VIA P. MASSARUTI

LUMINOSISSIMO TERZO PIANO (ULTIMO) MQ. 95 DOPPIA ESPOSIZIONE AMPIO SALONE CUCINA ABITABILE DUE CAMERE MATRIMONIALI DOPPI SERVIZI DISIMPEGNO BALCONE POSTO AUTO SCOPERTO NELL'AREA CONDOMINIALE

€ 275.000,00 CLASSE E IPE 100,091

MACCHIA PALOCCO VIA AGATONE

DELIZIOSA MANSARDA COMPLETAMENTE VIVIBILE TOTALMENTE RISTRUTTURATA NUOVA E MAI ABITATA. IN PICCOLA PALAZZINA DI SOLI DUE PIANI TRIPLA ESPOSIZIONE LUMINOSISSIMA AMPIO SOGGIORNO CON CUCINA A VISTA CAMERA MATRIMONIALE CAMERA SINGOLA DISIMPEGNO SERVIZIO CON FINESTRA POSTO AUTO NELL'AREA CONDOMINIALE L'IMMOBILE NON HA ESTERNI

€ 208.000,00 CLASSE D IPE 83

DRAGONA VICOLO DI DRAGONE

DELIZIOSO PRIMO PIANO MQ. 95 OTTIMA ESPOSIZIONE LUMINOSISSIMO PERFETTO STATO OTTIME RIFINITURE INGRESSO AMPIO SOGGIORNO CUCINOTTO ARREDATO DUE CAMERE MATRIMONIALI DOPPI SERVIZI DUE BALCONI POSTO AUTO SCOPERTO € 255.000,00 CLASSE D IPE 52.5

COLLE ROMITO ARDEA DELIZIOSO VILLINO IN

BIFAMILIARE MQ. 50 OTTIMO STATO SOGGIORNO CON CAMINO ANGOLO COTTURA CAMERA MATRIMONIALE SERVIZIO CON FINESTRA PATIO VIVIBILE GIARDINO MQ. 150 CON POSTI AUTO SCOPERTI

€ 164.000,00 CLASSE G IPE 207,864

CAPALBIO PEAES DUE APPARTAMENTI MQ. 100 E MQ. 120 OTTIMO STATO LUMINOSI SOGGIORNO CUCINA 2/3 CAMERE SERVIZI BALCONI O VERANDA

€ 245.000,00/350.000,00 CLASSE E IPE DA DEFINIRE (circ. Dir. Gen. Energia del 21/12/11)

AFFITTI - REFERENZIATISSIMI

CASALPALOCCO ISOLA 33 DUPLEX SUPERIORE BILIVELLI MQ. 100 LUMINOSISSIMO ESPOSIZIONE SUD EST COMPLETAMENTE ARREDATO P.P. SOGGIORNO CUCINA ABITABILE DUE CAMERE SERVIZIO P.M. CAMERA SERVIZIO E STUDIO - GIARDINETTO PAVIMENTATO PARCO E PISCINA CONDOMINIALE

CONTRATTO 3 ANNI + 2 ANNI O TRANSITORIO MAX 18 MESI € 1.200,00

TERRAZZE DEL PRESIDENTE VIA MENZIO SECONDO PIANO MONOLOCALE ARREDATO SOGGIORNO LETTO CON ANGOLO COTTURA AMPIO BAGNO BALCONE VIVIBILE BOX AUTO

€ 700,00

SI EFFETTUANO LE PRATICHE PER IL RILASCIO DELLA CERTIFICAZIONE ENERGETICA DEL VOSTRO IMMOBILE (D.L. 19/08/2005 N. 192 DIRETTIVA 2002/91/CE) CON PROFESSIONISTA QUALIFICATO ED ACCREDITATO SACERT

SI RILASCIANO PLANIMETRIE E VISURE CATASTALI

LE FOTO DEI NOSTRI IMMOBILI SONO VISIBILI SU WWW.CASA.IT DOVE POTRETE TROVARE ANCHE ALTRE DISPONIBILITA'

Via Euripide 28 - Axa (RM) | Tel 06 52.36.19.10 - 06 52.36.19.11 | Fax 06 52.36.03.83 |

Ripascimento del litorale: tanti problemi

Tanti i problemi incontrati nel corso delle operazioni condotte per l'atteso ripascimento del litorale ostiense nel chilometro e mezzo che va dalla foce del Canale dei Pescatori allo stabilimento Venezia. Le prime avvisaglie già il mese scorso, come avevamo segnalato nello scorso numero della Gazzetta, furono causate dai lavori iniziati nel momento sbagliato, con il miniciclone Lucy e le conseguenti mareggiate che riportavano a mare la sabbia trasportata con un danno stimato nel milione di euro. Era la conseguenza della mancanza di barriere protettive a mare.

Poi l'insabbiamento del Canale dei Pescatori. La famosa draga Njord-R che dovrebbe evitare che questo accada è fuori uso! Staziona triste di fronte al Venezia. Il sabbiodotto utilizzato per sversare la sabbia sull'arenile è guasto. I lavori sono stati sospesi per un paio di settimane, proprio nel momento più propizio per svolgerli, e solo sabato 12 il sabbiodotto ha ricevuto le "cure" del caso, necessarie per completare il chilometro di spiaggia ancora da sistemare. I lavori, peraltro, come sostiene il Comitato Civico 2013 avvengono in piena stagione balneare e senza attuare le prescrizioni dettate dalla Sezione Tecnica/Sicurezza e Difesa Portuale della Capitaneria di Porto di Roma, segnalazioni con boe gialle, cartelli di pericolo e divieto di balneazione nell'area interessata.

Nel frattempo il mare di Ostia Ponente è interdetto alla balneazione per lo sfaldamento di alcuni pennelli protettivi e per la presenza dei pietroni delle vecchie barriere, mentre in vicinanza del pontile, verso il canale dei Pescatori, la spiaggia è inquinata da alghe rosse intrise di catrame frutto di qualche



incauta manovra presso le piattaforme petrolifere presenti al largo della costa. Il fatto è accaduto pochi giorni dopo la sorprendente dichiarazione dell'Arpa Lazio che il mare di Ostia è "eccellente", la migliore delle quattro classificazioni usate per definirlo dal punto di vista igienico-sanitario ("eccellente", "buona", "sufficiente" e "scarsa"). Il prelievo, l'unico prelievo, è stato fatto all'interno del porto turistico. Bandiera blu per l'acqua, catrame sulla sabbia... che i titolari degli stabilimenti interessati sono stati invitati a ripulire insaccando quei rifiuti e coinvolgendo l'AMA per il loro smaltimento.

Contestate le strisce blu

Continua la telenovela delle strisce blu, anche se Vizzani ha chiaramente affermato che tali non sono. Si tratterebbe, infatti, di guardiania legalizzata tramite un accordo tra pubblico (il Municipio) e privato (le associazioni e le cooperative alle quali è stato appaltato il lavoro di guardiania delle autovetture parcheggiate nelle 21 zone nelle quali è sta-

to suddiviso il tratto di litorale interessato).

Le proteste hanno coinvolto un po' tutti. Un esposto è stato indirizzato dal Comitato Civico 2013 alla Procura di Roma con la richiesta di sospendere il Bando di Gara relativo allo "Affidamento, in via sperimentale, per la concessione dell'esercizio del parcheggio con sosta a pagamento in 21 (ventuno) aree asfaltate prospicienti il lungomare di Ostia". Il bando non era stato emesso rispettando i tempi tra delibera e pubblicazione.

Numerosi gli incontri pubblici e le raccolte firme contro il progetto.

A seguito dell'esposto il Comune ha imposto la sua ripubblicazione ma, nel corso dell'incontro con la cittadinanza tenutosi il 15 maggio e promosso dal Comitato Civico 2013, è stato fatto rilevare come il nuovo bando contenga errori grossolani: nell'importo complessivo a base di gara (208 mila euro anziché 268), nel totale posti auto (4099 anziché 3947) essendo errati quelli a pagamento diurni che sono 909 e non 1061. Se così fosse, sostiene il CC2013, il bando andrebbe rifatto per la terza volta! Ricordiamo che la decisione di istituire la guardiania a pagamento sul lungomare è stata presa dalla Giunta Municipale dopo che il Consiglio la aveva respinta e che, per il regolamento comunale di occupazione di suolo pubblico, non è possibile autorizzare a privati il controllo di suolo pubblico cui dovrebbero soprintendere le forze dell'ordine. Per altro l'art. 6 comma 4.d del Codice della Strada stabilisce che una strada comunale può essere subordinata al pagamento del pedaggio solamente tramite ordinanza del sindaco.

Intanto è passato il termine previsto per l'istituzione delle "strisce blu". Vedremo come andrà a finire.

Via eschilo,86-Roma tel.06/52357302 - www.lalunapiena.com
 abbigliamento donna dalla taglia 46 in su  Seguici su Facebook



E...state con La Luna Piena
30% di sconto su costumi e parei



La fantasia al potere In versione CdQ Palocco

Nel numero di aprile della Gazzetta di Casalpalocco, a pagina 14, Serena Gana Cavallo si è esibita nel suo consueto repertorio di denigrare la gestione consortile ricorrendo ad un mal riuscito tentativo di usare l'ironia, la sua beninteso, etichettando le mie affermazioni con un articolo intitolato "La fantasia al potere". Sarebbe stato più saggio da parte della signora cautelarsi con un comportamento molto più prudente in modo da evitarsi una figuraccia di notevoli dimensioni.

Cito una parte della sua arringa che di ironico non conteneva assolutamente nulla: "Il Collegio giudicante ha preso una decisione che nulla ha di esecutivo, in quanto è stato già presentato e fissato il ricorso in appello e, sempre ohimè, il nostro ordinamento prevede appunto più gradi di giudizio".

Con un irresistibile ohimè, denuncio all'attenzione dei lettori e di tutti i consorziati l'inverosimile decisione adottata dal Comitato di Quartiere nella giornata del 10 maggio 2012; infatti, all'udienza fissata appunto per il 10 maggio per l'esame del ricorso presentato dal Comitato avverso il decreto 1740/2012 del 23 febbraio 2012, verificata la regolare costituzione delle parti, su richiesta della controparte (CHE NON HA VOLUTO PROCEDERE ALL'IMMEDIATA DISCUSSIONE), la Corte di Appello ha fissato la nuova udienza di discussione per il giorno 18 ottobre 2012.

Ignoro ohimè le motivazioni di una simile decisione che contrasta nettamente con quanto affermato in precedenza; vorrà la signora Gana Cavallo, almeno ai suoi aficionados o a tutti i consorziati, spiegare quale e quanta fantasia, condita dalla stessa ironia inflittami, sono state impiegate per l'adozione di una rinuncia a discutere, grossolanamente stridente a fronte di un ricorso presentato?

Mi è possibile ipotizzare che il rinvio potrebbe significare, ohimè, aver acquisito la certezza di una ennesima sconfitta ed una riconferma della piena legittimità di tutti gli atti che questo Consorzio ha adottato per la relativa gestione in un periodo di tempo particolare? Grave, molto grave appare la rinuncia di Serena Gana Cavallo a discutere in una sede come la Corte di Appello un ricorso su pretese verità e certezze costruite e smantellate da alcune sentenze.

Attendo fiducioso, anche se con scarse speranze.

Fabrizio Testa

Spazio gestito a cura del Consorzio di Casalpalocco

CASALPALOCCO



IL PIANETA VERDE

DISINFESTAZIONE

2012

Interventi antilarvali

20 febbraio
26 marzo
13 aprile
17 maggio
04 giugno
25 giugno
19 luglio

Interventi adulticidi

17 maggio
07 giugno
25 giugno
19 luglio
02 agosto
24 agosto (*)
10 settembre

Precessionaria

del pino
16 febbraio
08 ottobre

(*) intervento aggiuntivo

Tutti gli interventi saranno effettuati nelle ore notturne. Nelle notti dedicate agli interventi si consiglia di non lasciare panni stesi e alimenti allo scoperto. In caso di pioggia o vento forte i servizi saranno rinviati al giorno successivo di tempo buono.



Informazioni
06.5091.2000

3381254614 - 0630365171 - 3397592771

S.M. Immobiliare

di Stefania Molinari

VIA EURIPIDE 12 - AXA (RM) | TEL/FAX 06 52.36.47.79 | smimmobiliare.sm@libero.it |

VENDITE

AXA ALCEO trifamiliare ampia metratura rifinita P.S. hobby luminosa angolo cottura servizio + appartamento serviti P.T. salone pranzo cucina servizio ampio patio P.1° tre camere doppi servizi balcone P.2° mansarda con servizio stanza guardaroba balcone - giardino mq. 700

€ 880.000 A.C.E. : E

AXA Centrale trifamiliare di testa ampia metratura divisibile ottima esposizione p.s. ingresso indipendente salone cucina tinello bagno ampio box p.t. salone cucina abitabile bagno patio p.1° 3 camere ampio bagno balconi p.2° ampia mansarda camera bagno terrazzini giardino mq. 280

€ 765.000 ACE : G

AXA P.za Eschilo Locale sottostrada C2 mq 253 con servizio

€ 265.000

AXA Via Menandro negozio mq 77 due vetrine con sottogozio e servizio

€ 370.000

P.ZZA ESCHILO Duplex Inferiore mq 180 bilivelli Ottima Esposizione P:S Completamente sbancato tre camere doppi servizi ampio patio P.R Salone doppio tinello Cucina abitabile Servizio - Box auto - Giardino mq 250

€ 480.000 ACE : G

CASALPALOCCO Rondò inferiore mq. 150 unico livello completamente ristrutturato ed ampliato salone studio cucina tinello due camere di cui una molto ampia doppi servizi ripostiglio cabina armadio patio giardino box parco e impianti sportivi condominiali

€ 598.000 A.C.E. : E

CASALPALOCCO

Is 46 Appartamento mq 85 3° Piano Ingresso Salone cucina abitabile ampia camera (possibilità seconda camera) bagno ripostiglio balconi cantina

€ 330.000 A.C.E. : G

CASALPALOCCO

ad Le Terrazze bifamiliare mq 280 buona esposizione. Hobby . salone doppio con camino studio cucina abitabile tre camere tripli servizi- balconi ampia mansarda balconi box doppio giardino mq. 250

€ 890.000 A.C.E. : D

CASALPALOCCO

Gemini bifamiliare trilivelli ottima esposizione salone cucina abitabile 4 camere 3 servizi ampia mansarda balcone ripostigli patio giardino mq 700 parco impianti sportivi condominiali

€ 878.000 A.C.E. : E

NUOVA PALOCCO

Villino a schiera ristrutturato ottima esposizione PT salone ampia cucina a vista due camere bagno patio PS hobby sbancata con servizio e ripostiglio ampia cantina posti auto box giardino mq 600

€ 568.000 A.C.E. : B

NUOVA PALOCCO

villino a schiera ottima esposizione soggiorno cucina tre camere tripli servizi ampia hobby balcone patio giardino mq 500

€ 530.000 A.C.E. : G

MADONNETTA

appartamenti nuova costruzione varie metrature consegna fine 2012 minimo acconto mutuo fino 80%

a partire da € 207.000

MACCHIA PALOCCO

terreno edificabile mq. 570 realizzabili mc. 231

€ 180.000

TORVAIANICA CENTRALE

appartamento 2° p. vista mare con ascensore ben arredato buona esposizione ottime condizioni salone cucina abitabile camera servizio terrazzo e balcone

€ 198.000 A.C.E. : G

INFERNETTO PARCHI DELLA COLOMBO

bilivelli buona esposizione ottimo stato soggiorno cucina a vista due camere studio doppi servizi lavanderia patio giardino posto auto scoperto

€ 455.000. A.C.E.

INFERNETTO

Bretonico Villino non arredato trilivelli divisibile P.S. salone angolo cottura camera con cabina armadio bagno P.T. soggiorno angolo cottura camera servizio ampio patio P.1 mansarda giardino patio posto auto scoperto

€ 1.350,00

AXA

Via Aristofane box mq 15 con basculante elettrica

€ 150,00

AXA

Terrazze del Presidente Via Menzio Box mq 17

€ 150,00

MADONNETTA

Palazzo Botticelli Appartamento secondo piano ottime condizioni semi arredato ; soggiorno angolo cottura due camere bagno balcone

€ 900,00 ACE G

AFFITTI

AXA

Via Tespi appartamento arredato ristrutturato bilivelli P1° soggiorno angolo cottura P.2° camera bagno- 2 posti auto in area condominiale

€ 650,00 A.C.E. : G

IN SEDE TECNICO ABILITATO PER
DICHIARAZIONE DI RISPOSTENZA
IMPIANTI E PER ATTESTATO
DI CERTIFICAZIONE ENERGETICA

Vedi foto e molti altri immobili su: www.sm-immobiliare.it

ACQUA IRRIGUA 2012



**CONSORZIO DI CASALPALOCCO
IL PIANETA VERDE**

www.consorzioacasalpalocco.it

TURNO A (a giorni alterni a partire dal 1° maggio) (da via di Casalpalocco ai confini con l'AXA) Isole: 12 - 13 - 14 - 15 - 16 - 25 - 26 Nord e Sud - 27/28 Nord - 28 Sud - 29 - 30 - 31 - 33 - 35 - 37 - 42 - 44 - 45 - 51 - 52 - 53

Orario di erogazione per entrambi i turni dal lunedì al sabato dalle ore 11,30 alle 12,30 e dalle ore 17 alle 19
La domenica e festivi dalle ore 8,00 alle 12,45 (Con probabile interruzione del servizio di circa un'ora per reintegrare la scorta nel vascone).

TURNO B (a giorni alterni a partire dal 2 maggio) (da via di Casalpalocco al canale della Lingua) Isole: 1 - 2 Est e Ovest - 3 - 4 - 5 - 6 - 9 - 10 - 11 - 17 - 18 - 19 - 20 - 21 - 22 - 23 - 24 - 43 ii - 46

MAGGIO	1	2	3	4	5	6	7	8	9	10	11	12	13	14	15	16	17	18	19	20	21	22	23	24	25	26	27	28	29	30	31
a	mar	gio	sab	lun	mer	ven	dom	mar	gio	sab	lun	mer	ven	dom	mar	gio	sab	lun	mer	ven	dom	mar	gio	sab	lun	mer	ven	dom	mar	gio	
b		mer	ven	dom	mar	gio	sab	lun	mer	ven	dom	mar	gio	sab	lun	mer	ven	dom	mar	gio	sab	lun	mer	ven	dom	mar	gio	sab	lun	mer	
GIUGNO	1	2	3	4	5	6	7	8	9	10	11	12	13	14	15	16	17	18	19	20	21	22	23	24	25	26	27	28	29	30	
a		sab	lun	mer	ven	dom	mar	gio	sab	lun	mer	ven	dom	mar	gio	sab	lun	mer	ven	dom	mar	gio	sab	lun	mer	ven	dom	mar	gio		
b	ven	dom	mar	gio	sab	lun	mer	ven	dom	mar	gio	sab	lun	mer	ven	dom	mar	gio	sab	lun	mer	ven	dom	mar	gio	sab	lun	mer	ven		
LUGLIO	1	2	3	4	5	6	7	8	9	10	11	12	13	14	15	16	17	18	19	20	21	22	23	24	25	26	27	28	29	30	31
a		lun	mer	ven	dom	mar	gio	sab	lun	mer	ven	dom	mar	gio	sab	lun	mer	ven	dom	mar	gio	sab	lun	mer	ven	dom	mar	gio	sab	lun	
b	dom	mar	gio	sab	lun	mer	ven	dom	mar	gio	sab	lun	mer	ven	dom	mar	gio	sab	lun	mer	ven	dom	mar	gio	sab	lun	mer	ven	dom	mar	
AGOSTO	1	2	3	4	5	6	7	8	9	10	11	12	13	14	15	16	17	18	19	20	21	22	23	24	25	26	27	28	29	30	31
a	mer	ven	dom	mar	gio	sab	lun	mer	ven	dom	mar	gio	sab	lun	mer	ven	dom	mar	gio	sab	lun	mer	ven	dom	mar	gio	sab	lun	mer	ven	
b		gio	sab	lun	mer	ven	dom	mar	gio	sab	lun	mer	ven	dom	mar	gio	sab	lun	mer	ven	dom	mar	gio	sab	lun	mer	ven	dom	mar	gio	
SETTEMBRE	1	2	3	4	5	6	7	8	9	10	11	12	13	14	15	16	17	18	19	20	21	22	23	24	25	26	27	28	29	30	
a		dom	mar	gio	sab	lun	mer	ven	dom	mar	gio	sab	lun	mer	ven	dom	mar	gio	sab	lun	mer	ven	dom	mar	gio	sab	lun	mer	ven	dom	
b	sab	lun	mer	ven	dom	mar	gio	sab	lun	mer	ven	dom	mar	gio	sab	lun	mer	ven	dom	mar	gio	sab	lun	mer	ven	dom	mar	gio	sab	lun	

Studio Casalpalocco
06.7027024
333.1167731
335.6636152
Ing. Walter Ciafrei



TECNAEDIL
INGEGNERIA E ARCHITETTURA

**VISITA IL
NOSTRO SITO:**
www.tecnaedil.it
email:
info@tecnaedil.it

RISTRUTTURAZIONI EDILI DI QUALITA'

- Realizziamo per voi la progettazione architettonica.
- Curiamo le pratiche per DIA, Catasto e detrazioni fiscali.
- Calcoliamo l'ottimizzazione del vostro budget.
- Portiamo a compimento l'opera con cura e professionalità
...a partire dalle vostre idee!

Ci occupiamo di:

- Opere murarie
- Impianti elettrici, idraulici, telefonici e sistemi di allarme
- Impianti termici, di condizionamento e fotovoltaici
- Opere in cartongesso
- Pavimentazioni in ceramica, parquet e resine
- Stucchi, cornici e decorazioni artistiche in gesso
- Pitture lavabili ed artistiche
- Infissi in alluminio e legno
- Opere di falegnameria e lavori in ferro su misura
- Sistemazioni esterne e giardini
- Sistemi di cablaggio e reti lan

**CHIAVI IN
MANO!**

**IL NOSTRO PROGETTO ARCHITETTONICO,
LA NOSTRA DIREZIONE LAVORI... LA VOSTRA TRANQUILLITA'**

TANTE REALIZZAZIONI DI SUCCESSO TESTIMONIANO LA NOSTRA PROFESSIONALITÀ
Preventivi gratuiti per la ristrutturazione della vostra casa, del vostro ufficio, del vostro negozio.





CONSORZIO

A proposito dello scarso senso civico dei palocchini

Non di tutti naturalmente, ma di una buona parte sicuramente sì. Mi riferisco ad alcuni articoli pubblicati di recente dalla Gazzetta di Casalpalocco dai quali è emersa una situazione ambientale del nostro quartiere che presenta ormai un'immagine molto sbiadita, se non inesistente, di un luogo a lungo definito unico per la bellezza del verde e senso di pulizia ambientale, immagine purtroppo solo virtuale alla quale siamo pervenuti grazie ad una gestione consortile dissenata nella migliore delle ipotesi lette. E sai che novità!

Con la coscienza di aver perseguito finora il bene del quartiere e di respingere al mittente variegata quanto grottesche accuse, mi accingo a riportare alcuni episodi che danno la misura di quanto realmente scarso sia ormai il senso civico di non pochi palocchini.

A coloro che hanno percorso nelle ultime settimane Via Alessandro Magno provenienti dalla rotonda e in prossimità della curva prima del ponticello, alla sinistra del quale c'è la clinica cardiologica, non è sfuggita la montagna di lunghi rami frutto di una energica potatura arborea fatta da un consorzio ivi residente. In contrasto con un generale e più responsabile comportamento di altri residenti, l'autore ha deciso di ignorare il dovere di trasportare alla discarica l'enorme quantitativo di rami potati; più volte sollecitato per lettera a rispettare, prima ancora di una consolidata consuetudine, l'obbligo statutario di provvedere, l'interessato ha per contro deciso che il dovere del trasporto spettava al Consorzio, a nulla valendo la considerazione che il cumulo di rami non poteva certo ritenersi come verde di risulta; non è servito a nulla sollecitare l'intervento degli Uffici Ambientali del XIII Municipio di Via Martin Pescatore. Poiché il marcire di foglie e rami e il conseguente nauseabondo fetore iniziava ad essere di difficile sopportazione, ho invitato la Ditta incaricata della raccol-



ta a prelevare e portare via il tutto alla discarica, una volta constatato il comportamento ineffabile del nostro consorzio. Il costo? A carico di noi tutti, naturalmente.

Il flagello del punteruolo rosso delle palme. Pur essendo scettico, credo non sia passata inosservata la feroce campagna di informazione messa in campo da oltre 5 anni con i più disparati mezzi; articoli su articoli pubblicati sui periodici di quartiere, indicazioni sulle modalità da adottare per prevenire la nefasta azione del punteruolo rosso, l'intervento diretto, telefonico o per corrispondenza del nostro fitopatologo, avvisi reiterati nelle bacheche. Credo di poter affermare che, nonostante ogni tipo di intervento, il punteruolo abbia avuto la meglio tanto da produrre una vera e propria decimazione delle palme nel nostro quartiere. Un albero annientato dal repellente animaletto costituiva però per il detentore l'osservanza di una severa normativa di legge che significava dover sopportare oneri non indifferenti.

In molti è prevalso il senso di responsabilità, in tanti altri un puntuale disinteresse lasciando nei propri giardini un albero ormai morto ma produttore instancabile di veri e propri nidi di punteruoli che, una volta formati, uscivano dal tronco per disperdersi nel quartiere nella famelica caccia di palme da distruggere. Altri ancora, con disarmante semplicità, tagliavano in due o tre pezzi il tronco per abbandonarli o sul punto di raccolta più vicino o graziosamente depositato altrove. E tale pratica continua tuttora se prendiamo, da ultimo, in considerazione Via Niceneto e Via Pittaco dove sono stati abbandonati in bella mostra quantitativi industriali pezzi di tronchi accuratamente tagliati come se fosse grana padana. I costi? Idem come sopra, non escludendo comunque che la colpa alla fin fine è sempre e comunque del Consorzio.

Spazio gestito a cura del Consorzio di Casalpalocco

Infine, riporto alcuni commenti pervenuti tramite posta elettronica da un consorziato di cui non mi è consentito citare le generalità: "ovvero, **partendo dal presupposto che Palocco è ormai terra di asse- dio e frequentata da personaggi molto più variegati che nel nostro passato storico di quartiere, era logica conseguenza che lasciare a disposizione un'area di raccolta così vasta, comoda per montarci sopra e senza alcuna delimitazione, avrebbe dato libero sfogo a farla divenire una discarica ampliandosi e restringendosi secondo il libero arbitrio. ...omissis... Tempo fa, ad un paio di soggetti che alla mia semplice richiesta di andare presso la discarica si sono rivoltati malamente, sono stato costretto a farli andare via in modo molto più convincente ed esaustivo (seppure un tantino violento...).** Ovviamente tutto ciò non rappresenta il metodo, il modo su cui proseguire e rimanere sintonizzati: Per il bene di tutti. Altri vicini si sono attivati, ma alla fine prevale lo sconforto sarebbe bene instillare, informare, rendere noto come utilizzare correttamente i punti di raccolta".

Avrà compreso bene quel signore di Via Alessandro Magno, di cui parlo all'inizio? Dubito fortemente, anche di coloro che hanno cianciato in modo subdolo e sconcio di responsabilità consortili, anzi mie, senza neanche una parola di condanna la grande colonia di ineducati, di irrispettosi, di spregiudicati che si servono del nostro territorio come se fosse una pattumiera a cielo aperto.

Sull'argomento tornerò con qualche sorpresa e dimostrerò come nel corso di 7 anni i miglioramenti conseguiti per una più gradevole vivibilità in questo quartiere.

Disinfestazione e acqua irrigua

Non pochi consorziati hanno fatto presente di non conoscere a tutt'oggi il calendario delle disinfestazioni e i turni fissati per l'erogazione dell'acqua irrigua con motivazioni diverse, e cioè non aver ricevuto la Gazzetta di Casalpalocco di aprile, al contrario di averla ricevuta ma di non riuscire a leggere giorno ed ore di erogazione a causa della modesta grandezza della grafica usata e per altri motivi di scarsa rilevanza. Ringraziamo quindi fin d'ora la Redazione della Gazzetta per l'attenzione che vorrà accordare alla nostra richiesta di ripubblicare gli allegati prospetti relativi al calendario della disinfestazione e turni da osservare per l'acqua irrigua.



IDRAULICO INFERNETTO

RIELLO **DAIKIN** Airwell

Sostituzione Rubinetteria Termosifoni e Caldaie
Fornitura e Montaggio Climatizzatori
Riparazioni cassette Geberit
Pompe sommerse e valvole antiriflusso
Ristrutturazione Bagni e Cucine
Pavimenti Rivestimenti e Pittura

Bollino Blu € 40 + iva

Fornitura e montaggio Climatizzatore € 600 + iva

Per informazioni: Tel. 06/50916777 - 333/6823755 - 368/279249
www.euroimpianti-snc.com

SANITARIA E ORTOPEDIA

CONVENZIONE ASL E INAIL

• Misuratori di pressione • Aerosol • Calze a compressione • Calzature
• Premaman • Pre/Postparto • Articoli medicali ed ortopedici
Prodotti antidecubito ed incontinenza

Noleggio Apparecchi Elettromedicali ed Ausili per Disabili

ESAME BAROPODOMETRICO GRATUITO

BUSTI E PLANTARI SU MISURA

Via Pindaro 28/L - Axa (RM) | (c/o "Centro Bianco" fronte Drive In)

Tel/Fax 06 50.91.05.87



SISTEMI
VETRI E SERRAMENTI
di FABIO BAMBINI

Porte
Finestre
Inferriate
Grate a scomparsa

Legno
Alluminio
PVC



Porte blindate
Cristalli di sicurezza
Vetri
Specchi
Vetrine
Zanzariere



in collaborazione con **PRO DOMUS** srl Ampliamento Piano Casa



casali*



via di Acilia, 199 00125 ROMA +39 06 5250284 +39 340 7988221

POSSIBILITÀ DI DETRAZIONE FISCALE 55%



Rinnovamento di Palocco: ritorno al Pianeta Verde/2

Miglioramento della vivibilità del quartiere (divieto assoluto di costruire e/o cambiare destinazione d'uso a terreni, piscine, centri sportivi, ecc.), **mantenimento e miglioramento della gestione del verde, seria lotta alle zanzare** (nel Bilancio di Previsione 2010 la cifra investita - pari allo 0,01% - è stata talmente irrisoria da non consentire una concreta soluzione del problema), **apertura dei parcheggi sotterranei del Centro Commerciale Le Terrazze, riapertura e potenziale allargamento del Golf Club di Casalpalocco** (perché avere un Golf Club in un quartiere ne aumenta l'attrattività e di conseguenza il valore degli immobili): questi sono i capisaldi del programma di **Rinnovamento di Palocco**.

Ritengo inaccettabile che sulla Via Cristoforo Colombo, all'altezza di Via Demostene, da una villa unifamiliare siano state realizzate ben sedici unità abitative con altrettanti negozi sottostanti; e la domanda spontanea è dove fosse l'attuale Consiglio di Amministrazione mentre ciò veniva permesso.

Mi domando cosa stia succedendo al territorio del Consorzio dietro alla ex Piscina Isola Verde che è stato recintato.

Ascolto voci che parlano di una prossima cementificazione della storica piscina del nostro quartiere. Condivido e faccio mia l'idea di chi sostiene che ogni nuova edificazione, decrementi il valore com-



merciale di tutte le proprietà immobiliari di ognuno di noi consorziati.

Per tutto questo, **RINNOVAMENTO DI PALOCCO, vuole andare in direzione opposta contrastando qualsiasi nuova edificazione.**

In questa ottica, **RINNOVAMENTO DI PALOCCO vuole rilanciare le aree verdi ed i centri sportivi e culturali ottenendo quale conseguenza spontanea, l'incremento del valore dei nostri immobili.**

Venerdì 11 maggio si è tenuto il 12° Premio Letterario del "Telescopio" di Casalpalocco ed in tale evento, ho proposto ai rappresentanti di Roma Capitale presenti, di qualificare il nostro quartiere come "Il Salotto Letterario di Roma" (così come Ostia dovrebbe diventare la cittadella del Cinema).

Casalpalocco è un quartiere splendido con un progetto iniziale innovativo ed esclusivo - tanto da essere stato visitato da tecnici di tutto il mondo - e non mi rassego al suo progressivo degrado ed alla omologazione dello stesso al resto del territorio.

Il precedente Consiglio di Amministrazione non ha partecipato all'Asta Giudiziarica che metteva in vendita le aree comuni del Consorzio consentendo così ad altri di acquisirle; nel fare ciò si è assunto una grave responsabilità ed ha messo a repentaglio l'assetto stesso del quartiere. L'Attuale CdA ha combattuto in tutte le sedi giudi-

Spazio gestito a cura del Comitato Rinnovamento di Palocco

ziarie contro l'acquisto di tali aree da parte di un terzo, ma ha perso.

Crede che a questo punto sia necessario aprire una fase nuova, prendendo atto della situazione "de facto" e "de jure" e intraprendendo una strada nell'interesse di tutti i Consorziati che, poi, altro non è che un ritorno - lo ripeto ancora una volta - a **quel pianeta verde**, a quel quartiere residenziale "modello" che Casalpalocco era stato progettato per essere.

Il Comitato che rappresento ha già iniziato a **"costruire insieme"** a quanti condividono gli stessi principi, **il futuro programma del Pianeta Verde** da portare alle prossime elezioni.

Chiunque voglia dare suggerimenti ed indicazioni potrà inviare una email all'indirizzo: programma@rinnovamentodipalocco.it e/o potrà vedere il programma crescere e perfezionarsi di giorno in giorno, sul sito: www.rinnovamentodipalocco.it.

Per quanti invece preferissero (come me) gli incontri di persona, è possibile partecipare alle riunioni che si terranno presso la sede dell'Agenzia Immobiliare United Real Estate (P.le Filippo il Macedone 29/4 - centro commerciale "Le Terrazze", piano superiore all'altezza del giornalaio), tutte le mattine del Sabato, prendendo appuntamento via email (contri@rinnovamentodipalocco.it) oppure telefonando al centralino della United Real Estate 0650934664.



Leandro Aglieri
Presidente
Rinnovamento di Palocco

Studio Medico Dentistico Dott. Desideri Luciano Medico Chirurgo - Odontoiatra

- **CHIRURGIA IMPLANTARE:**
Computer Assistita 3D
- **COSMETICA DENTALE:**
Sbiancamento Laser, Faccette Estetiche in Ceramica Lumineers
- **ENDODONZIA:**
Strumenti NiTi
- **GNATOLOGIA:**
Cura delle Disfunzioni e Algie Temporomandibolari
- **MEDICINA E CHIRURGIA DEL VOLTO:**
Filler, Peeling chimico, Botulino, Botox
- **ODONTOIATRIA CONSERVATRICE**
- **ORTODONZIA:**
Invisibile, Linguale, Preprotesica, Intercettiva
- **PARODONTOLOGIA**
- **PEDODONZIA:**
Odontoiatria Pediatrica
- **PREVENZIONE E IGIENE**
- **PROTESI FISSA:** Metal Free
- **PROTESI MOBILE:**
Stabilizzata con mini-impianti
- **TERAPIE ODONTOIATRICHE LASER-ASSISTITE**
Emergenza - Reperibilità H24 Tel. 338-6823932

Studio: Via Prassilla, 41 - int.30, Casalpalocco
"Galleria Le Terrazze" Tel. 06/50.91.21.46
(lucianodesideri@tiscali.it)

STUDIO LEGALE Avv. Gianfranco Passaretti

Patrocinante in Cassazione

SEDE DI AXA CASALPALOCCO

www.passarettitolu.it

PRIMO COLLOQUIO ORALE GRATUITO

CONSULENZA ED ASSISTENZA LEGALE NEI SETTORI:
CIVILE, AMMINISTRATIVO, PENALE e TRIBUTARIO

Separazioni, divorzi, affidamento minori, successioni e divisioni ereditarie

Opposizioni alla riscossione esattoriale e tributaria CONTRO EQUITALIA SUD SPA
(cartelle di pagamento per tasse, multe, bollo auto, TARSU e ICI, ipoteche e fermi amministrativi, detrazione punti patente)

Recupero crediti (su assegni, cambiali e scritture private) e risarcimento danni
(infortunistica stradale; errori sanitari) (assistenza medico legale),
Diritto assicurativo

Locazioni, sfratti (determinazione e recupero dei canoni) e condominio

Assistenza e difesa nei procedimenti penali
Ricorsi al TAR (Commercio, Concorsi, Abusi Edilizi)

Sede di Axa Casalpalocco - 00125 Via Prassitele N. 8
Tel: 06.98870097 - Fax: 06.98870097 - Cell. 347-7542087

INDAGINI PATRIMONIALI - CONIUGALI E PENALI

e-mail: gpassaretti23@yahoo.it

si riceve per appuntamento

Ai soci della Polisportiva Dilettantistica Palocco verranno applicati i minimi delle tariffe forensi.



Fatevi un'opinione, ma senza paraocchi

Dai documenti presentati dal Consorzio al Tribunale civile di Roma. Dichiarazione del Direttore dei lavori, architetto Fabrizio Miccò:

“Si sottoscrive che la Ecoflora2 srl in relazione ai lavori di Bonifica del sito di via Ierocle ang. via Niceneto presso il Consorzio di Casalpalocco in data 23 dicembre 2011, con i lavori tutt'ora in corso, ha raggiunto la quota percentuale del 70% delle attività svolte. Tale percentuale è stata determinata attraverso la verifica delle lavorazioni ad oggi effettuate (scavo, rimozione rifiuti e ritombamento dei terreni) e concertata tra i tecnici e consulenti della Ecoflora2 srl ed i tecnici consulenti della stazione

appaltante in presenza della Direzione lavori, Arch. Fabrizio Miccò.

Contratto del 22/11/2011 Importo a base di contratto 4.400.000 (compresi gli oneri della sicurezza) iva di legge esclusa. Precedente SAL (stato avanzamento lavori) 60% SAL al 23/12/2011 70% Importo liquidabile 440.000 iva di legge esclusa”

In data 9 gennaio 2011 altra dichiarazione dell'architetto Miccò, del tutto uguale nella formula, ma si certifica che la ditta Ecoflora2 srl “ha raggiunto il 78% delle attività svolte”.

Domanda: la formula equivale ad “attività da svolgersi secondo contratto”? Mistero

2.498.980 Kg di rifiuti.” (vale a dire 2.498, 980 tonnellate).

In tutto sono state quindi smaltite, coi lavori giunti al 78% (lo dice l'architetto Miccò) 3.096 tonnellate di rifiuti. Il contratto fatto dal Consorzio parla di rifiuti “sino a 40.000 (quarantamila) tonnellate”. E lo scavo e il ritombamento? Una foto val meglio di cento parole: qui sotto potete vedere la discarica fotografata a dicembre 2011 e ad aprile 2012. Una cosa è certa: oggi in discarica ci sono molte più ranocchie dei rifiuti che sono stati trovati (o cercati) per il modico prezzo di cinque milioni (IVA DI LEGGE INCLUSA).

Serena Gana Cavallo



La discarica a dicembre

Altri dati forniti dal Consorzio agli enti ambientali. Relazione di Ecoflora2 srl del 29 febbraio 2012 “di quanto effettuato alla data odierna dalla società Ecoflora2 srl presso il cantiere di via Ierocle, angolo via Niceneto, al fine di meglio stabilire il reale stato dei fatti per l'attuale stato di avanzamento lavori.....” “A partire dal 25/08/2011 sono stati avviati a smaltimento un totale di 597.040 Kg” (vale a dire 597 tonnellate) (...) “nel periodo dal 6/12/2011 al 10/01/2012 sono stati smaltiti

Spazio gestito a cura del Comitato di Quartiere Palocco



La discarica ad aprile



Siamo lieti di comunicarVi l'apertura del

la cucineria

Ristorante Pizzeria

APERTI
TUTTE LE SERE
LA DOMENICA
ANCHE A PRANZO



Via G. Bassani, 3 - 3/A Loc. Infernetto a 200 mt dalla Colombo
Tel 06 50910972 - Cell 3426000442 - Centro Com.le Colombia - Roma

Comitato Sostrafficolombo

e-mail: sostrafficolombo@gmail.com - web: www.sostrafficolombo.org

Blog: il blog di SOSTRAFFICOLOMBO - Forum: il forum di SOSTRAFFICOLOMBO - Cell. 335.8132730

Qualche cosa di buono bolle in pentola

Dopo tanti anni diverse opere riguardanti più o meno direttamente il tratto di via Cristoforo Colombo che va da Casalpalocco/Infernetto all'Eur potrebbero a breve essere messe in cantiere. Sarebbe tuttavia che ciò avvenga in modo quasi casuale, senza pianificazione degli interventi e senza una verifica della compatibilità delle varie realizzazioni e della loro idoneità ai fini di ciò che, a noi residenti dell'entroterra interessa di più, cioè un netto miglioramento della mobilità da e verso Roma.

Stiamo parlando non solo dei sottopassi di via di Acilia all'incrocio con la Colombo o di quello della Colombo all'altezza di via di Malafede o del completamento dei tratti mancanti di complanari fra l'incrocio di via di Acilia e l'Eur ma anche del Corridoio della Mobilità Tor de' Cenci-Eur o del raccordo Tor de' Cenci-A12 della futura autostrada a pagamento Latina-Roma. Tutti questi progetti che interessano più o meno direttamente la Colombo sono nati molti anni fa in tempi diversi, con finanziamenti e finalità differenti che chiaramente non contemplavano anche il miglioramento, nella sua interezza, della viabilità del tratto della Colombo di cui stiamo parlando.

Si potrebbe quindi verificare, cosa da noi a più riprese fatta presente, che a fronte di una spesa di molti milioni di Euro, a causa di una inadeguata

programmazione o volendo ora evitare la spesa di qualche milione in più, si rischi di avere un risultato deludente, ai fini della viabilità, a causa del persistere di strozzature della carreggiata, presenza di semafori o altro.

Per il momento ci limitiamo a riportare alcuni di questi casi riservandoci poi, caso per caso, di dare maggiori e dettagliate informazioni nei prossimi numeri di questo periodico.

Sottopasso e raddoppio di via di Acilia

Tutto nasce a fine anni '90. Ad oggi del raddoppio e del sottopasso non esiste quasi traccia nonostante ci siano a disposizione 13 milioni di Euro. A novembre 2011 è stata firmata una nuova convenzione fra Ente Roma Capitale e la società Eur Servizi Terziari s.r.l. che prevede la realizzazione del raddoppio entro il mese di ottobre 2012 ed il sottovia, sussistendo certe condizioni, entro circa un anno e mezzo dalla firma della convenzione. Essendo passati già sei mesi e non avendo ancora visto nulla di concreto ci sembra quasi impossibile che le opere sopra descritte possano essere realizzate nei tempi prescritti. Inoltre:

- il sottovia previsto in convenzione è quello del progetto originale che prevedeva il mantenimento di semafori all'incrocio per permettere l'accesso a via di Acilia delle auto provenienti da Ostia lungo

Spazio gestito a cura del Comitato Sostrafficolombo

la complanare destra e non quello, senza l'ostacolo di semafori, suggerito successivamente da VI, XII Dipartimento del Comune di Roma e dalla Regione Lazio.

- non c'è traccia di completamento di complanari fra via di Acilia e via di Malafede cosa questa ritenuta certa dai tecnici del XII dipartimento, nel caso di realizzazione secondo il progetto da loro suggerito.

Completamento Complanari: tratto via di Malafede - Mezzocamino

La buona notizia è che finalmente il 7 maggio il progetto preliminare è arrivato alla Conferenza dei Servizi organizzata dall'Ufficio Speciale Emergenza Traffico e Mobilità. Con questo importante passaggio questa realizzazione entrerà a pieno titolo, grazie al lavoro svolto dal nostro comitato ed all'impegno dell'Assessorato ai LL.PP, fra le opere che dovranno essere prima o poi realizzate. Non essendo infatti previsti, al momento, finanziamenti ed essendo l'iter particolarmente complesso a causa delle numerose prevedibili richieste di approfondimenti, modifiche etc. da parte di Istituzioni, Enti, Società private, Società Capitoline, Riserve demaniali, naturali o altro, è ovviamente impossibile fare qualsiasi previsione sui tempi. Dipenderà molto dalla pressione che i frustrati utenti della Colombo vorranno fare sia direttamente che tramite il nostro



AFFILIATO: IMMOBILIARE PALOCCO 2010 s.r.l.

Via Aristonico di Alessandria, 34 - Casalpalocco (Isola 45) - Roma

Tel 06 50.93.74.54 - 06 50.93.11.85 | Fax 06 50.93.10.44

e-mail: rmhpc@tecnocasa.it - home affiliato: <http://agenzie.tecnocasa.it/lazio/roma/roma/casal-palocco-axa>

PALOCCO (isola 45 - Le Mimose)

ATTICO - 120 mq

VIA ARCHELAO DI MILETO: UNICO LIVELLO COMPOSTO DA INGRESSO, SOGGIORNO, CUCINA ABITABILE, 2 CAMERE, CAMERETTA, 2 BAGNI, AMPIO TERRAZZO E SOFFITTA. **TRIPLA ESPOSIZIONE**. Edificio di classe G - 189.8 kwh/mq anno

Euro 385.000



PALOCCO (isola 18)

4 LOCALI - 120 mq

LARGO ANTIGONO: RONDO' SUPERIORE UNICO LIVELLO CON INGRESSO, SALONE, 3 CAMERE, CUCINA ABITABILE, 2 BAGNI, RIPOSTIGLIO, TERRAZZO DI 80 mq, CANTINA E POSTO AUTO. PISCINE, CAMPI DA TENNIS, BOCCIE E BASKET CONDOMINIALI. Edificio di classe G - 169.7 kwh/mq anno

Euro 430.000



PALOCCO (isola 33 chiusa - I Lauri)

DUPLEX SUPERIORE - 80 mq + 30 mansarda

VIA ARCHELAO DI MILETO: IN CONDOMINIO CHIUSO CON PISCINA APPARTAMENTO IN DUPLEX COMPOSTO DA SOGGIORNO CON CUCINA ABITABILE A VISTA, 2 CAMERE, BAGNO + MANSARDA 30 mq CON BAGNO. GIARDINO PAVIMENTATO CON POSTO AUTO INTERNO. **OTTIMO STATO**. Edificio di classe G - 190.2 kwh/mq anno

Euro 365.000



PALOCCO (isola 29)

VILLA A SCHIERA D'ANGOLO - 220 mq

VIA PISISTRATO: 3 LIVELLI FUORI TERRA CON SALONE DOPPIO CON CAMINO, 4 CAMERE, CUCINA ABITABILE, 3 BAGNI, BALCONE, PATIO E GIARDINO 250 mq CIRCA CON POSTI AUTO INTERNI. **ADIACENTE C.C. "LE TERRAZZE"**. Edificio di classe G - 203.5 kwh/mq anno

Euro 630.000



AXA

2 LOCALI - 60 mq

VIA TEOGNIDE: PIANO TERRA ADIACENTE A PIAZZA ESCHILIO COMPOSTO DA SOGGIORNO CON CUCINA A VISTA, CAMERA MATTIMONIALE, BAGNO CON FINESTRA, SOFFITTA, GIARDINO ANGOLORE CON ENTRATA INDIPENDENTE. **RISTRUTTURATO**. Edificio di classe G - 255.3 kwh/mq anno

Euro 249.000



MADONNETTA VILLA BIFAMILIARE - 250 mq

VIA PADRE VITALE: RECENTE COSTRUZIONE DEL 2009 SU 3 LIVELLI FUORI TERRA COMPOSTA DA SALONE DOPPIO CON CAMINO, CUCINA ABITABILE, 4 CAMERE, STUDIOLO, 3 BAGNI, LAVANDERIA, 2 POSTO AUTO INTERNI, TERRAZZO E GIARDINO DI 250 mq CIRCA. **OTTIME RIFINITURE**. Edificio di classe F - 106.2 kwh/mq anno

Euro 620.000



AXA

2 LOCALI - 60 mq

VIA CORINNA: 2° ED ULTIMO PIANO IN PICCOLA PALAZZINA, COMPOSTO DA SOGGIORNO CON ANGOLO COTTURA, CAMERA DA LETTO MATTIMONIALE, BAGNO CON FINESTRA E POSTO AUTO CONDOMINIALE. RISCALDAMENTO AUTONOMO. **OTTIMO STATO**. Edificio di classe F - 96.3 kwh/mq anno

Euro 198.000



PALOCCO (isola 35)

DUPLEX SUPERIORE - 80 mq + 35 mansarda

VIA CHERILO DI SAMO: RISTRUTTURATO NEL 2009 E COMPOSTO DA SOGGIORNO CON CAMINO, CUCINA A VISTA, 3 CAMERE, 2 BAGNI, TERRAZZO, GIARDINO 50 mq CIRCA CON 2 POSTI AUTO INTERNI. **PANNELLI FOTOVOLTAICI AD ALTO RISPARMIO ENERGETICO**. Edificio di classe E - 107.3 kwh/mq anno

Euro 450.000



PALOCCO (isola 35)

VILLA A SCHIERA - 120 mq + interrato

VIA CHERILO DI SAMO: **TIPOLOGIA "ARCHETTO"** SU 2 LIVELLI FUORI TERRA COMPOSTA DA SALONE, SALA DA PRANZO, CUCINA ABITABILE, 2 BAGNI, 2 CAMERE, CAMERETTA, PATIO VERANDATO, GIARDINO FRONTE/RETRO + PIANO INTERRATO. Edificio di classe G - 203.5 kwh/mq anno

Euro 515.000



www.tecnocasa.it

OGNI AGENZIA HA UN PROPRIO TITOLARE ED È AUTONOMA

Comitato Sostrafficolombo

comitato, dalla reperibilità di fondi e dalla sensibilità dell'Assessorato alle esigenze dei cittadini.

Corridoio Mobilità Tor de' Cenci - EUR

Questa realizzazione, di circa 160 milioni di euro, finanziata in buona parte dall'Unione Europea, prevede una strada a più corsie affiancata, nel tratto che va da via di Mezzocamino all'Eur, al lato destro direzione Roma della Colombo, dedicata a mezzi pubblici alimentati ad elettricità o gas. Non abbiamo la certezza che questa strada possa essere percorsa anche dai mezzi pubblici con alimentazione tradizionale provenienti da Infernetto e Casalpallocco e non ci è nemmeno chiaro se il semaforo previsto per il passaggio delle auto dalla complanare alla corsia centrale rappresenti un vero collo di bottiglia. Riteniamo invece positivo l'accesso della complanare su via dell'Acqua Acetosa Ostiense in quanto permetterà alle auto che svoltano a sinistra di evitare lo svincolo di via degli Oceani. Vogliamo infine ricordare che ai fini del completamento dei tratti mancanti di complanari è stata sicuramente positiva la modifica al progetto iniziale da noi fortemente voluta con lo spostamento del corridoio dal lato sinistro a quello destro della Colombo.

Raccordo Tor de' Cenci - Autostrada Roma/Fiumicino

Questo progetto, finanziato in parte dal Cipe, potrebbe interessare la Colombo all'altezza di via del Risaro con eventuali svincoli. Quante auto in più si immetteranno od usciranno dalla Colombo? È stato fatto uno studio in proposito? Per sollecitare ed avere maggiori ragguagli abbiamo recentemente programmato un incontro con l'assessore Fabrizio Ghera.

Gianfranco Casini

Spazio gestito a cura del Comitato Sostrafficolombo

Il testo del fax indirizzato dal Comitato SOSTRAFFICOLOMBO all'on. Ghera e, in copia, al presidente Giacomo Vizzani

Gent.mo On. Ghera

mentre riteniamo doveroso farle presente la nostra soddisfazione nell'apprendere che il progetto di realizzazione delle complanari della Colombo, nel tratto che va da via di Malafede a via Mezzocamino, è finalmente giunto al tavolo della conferenza dei servizi, veniamo a chiederle un incontro per fare il punto della situazione sui vecchi e più recenti progetti che interessano il tratto di strada che va dai quartieri di Casalpallocco, Infernetto, Axa all'Eur.

Progetti infatti da molto tempo finanziati, come il sottopasso della Colombo all'altezza di via di Malafede e quello di via di Acilia, tardano inspiegabilmente ad essere realizzati. Del sottopasso, all'altezza di via Pindaro/W.Ferrari, non se ne sa più nulla ed anche il cammino per la realizzazione dei tratti mancanti delle complanari procede a rilento e probabilmente in modo incompleto.

Nel caso ce ne fosse il tempo gradiremmo inoltre avere alcune delucidazioni sul corridoio della mobilità Tor de' Cenci-Eur per il tratto che interessa la Colombo.

Ringraziandola per l'attenzione che vorrà dare a questa nostra richiesta rimaniamo in attesa di una conferma.

Distinti saluti

Il Presidente

Dr. Gianfranco Casini

VIABILITA'

Arrivano le complanari?

“Un primo grande traguardo verso la realizzazione di un progetto fondamentale per la viabilità del territorio”. Così il presidente del Municipio, Giacomo Vizzani ha definito la conferenza dei servizi per l'analisi del progetto di realizzazione delle **complanari della Cristoforo Colombo** nel tratto compreso tra via Mezzocamino e via di Malafede.

Un primo passo, importante perché almeno lo si è fatto, ma solo un primo passo. Come riportato nell'articolo di Sostrafficolombo che pubblichiamo qui accanto, manca il finanziamento e le centomila altre trappole che fanno durare un'eternità progetti sulla carta già pronti da realizzare.

Il completamento delle complanari della Colombo, nel tratto compreso tra via Mezzocamino e via di Malafede, risulta comunque inserito nel Piano di riqualificazione delle infrastrutture viarie ed è questo l'aspetto più positivo di un'opera strategica per gestire il traffico del nostro territorio.

Alla Conferenza dei Servizi hanno preso parte tutti gli uffici competenti ed è emersa la volontà comune e la necessità di provvedere con urgenza a questo tipo di intervento. L'opera è stata finanziata da Roma Capitale.

Luci agli incroci

Dovrebbe essere stato completato in questi giorni il progetto di installazione di segnalatori luminosi in corrispondenza dei più pericolosi attraversamenti pedonali. Nella nostra zona i segnalatori sono stati posizionati su viale di Castelporziano, all'altezza delle fermate autobus su via Torcegno e di via Stardella e su via Torcegno all'altezza della scuola “Il Cucciolo”.

L&P
STUDI TECNICI L&P
ing. G. LOJERCIO & geom. E. PEZZELLA

Ricerca infiltrazioni di acqua con
analisi termografica

Attestati di Certificazione Energetica (A.C.E.)

Tutte le attività catastali fabbricati e terreni

Certificati di agibilità e ricerca licenze edilizie

Autorizzazioni comunali insegne commerciali

Verifiche rilascio pratiche Condono Edilizio

Nuovo “Piano Casa 2011” - studio e fattibilità

Comunicazioni comunali S.C.I.A.- C.I.A.- D.I.A.

Certificati Prevenzione Incendio (C.P.I.)

Progettazioni e Direzioni Lavori (D.L.)

Impianti tecnologici (climatiz. e rinnovabili)

Perizie tecniche - asseverate e giurate

Preventivi professionali e concorrenziali

Recapiti : 3 4 0 7 8 3 2 1 5 0 ÷ 3 4 7 3 2 3 6 6 5 0

e - m a i l : studitecnicilp@gmail.com

lusi calzature & **Milo's calzature**
by lusi

CASALPALOCCO
Largo Esopo 37 - (Isola 46)
Tel 06 50.91.30.65

AXA (c/o “Eschilo” 86-c)
Tel 06 52.35.52.12

lusi calzature

CASALPALOCCO
P.zza Filippo il Macedone
(c/o “Le Terrazze” piano superiore)
Tel 06 50.98.158

NUOVI ARRIVI

MEPHISTO

balducci

BIRKENSTOCK

Campanile

BRIAN CRESS

CAFÈ NOIR

GEOX
RESPIRA

CESARE P.

Clarks

NG
NERO GARDINI

Lelli Kelly

Naturino

MBT

TRASPORTI

Trasporti pubblici: le nuove tariffe

Dal 25 maggio entrano in vigore le nuove tariffe Metrebus (vedi riquadro). La novità più significativa è l'incremento da 1,00 € ad 1,50 € del biglietto a tempo, valido all'interno del territorio di Roma Capitale su tutti i mezzi del Trasporto Pubblico Locale di ATAC (autobus, tram e metropolitana), Cotral e ferrovie regionali (Trenitalia solo in 2ª cl., Roma-Lido, Roma-Giardinetti, Roma-Viterbo). La validità passa da 75 a 100 minuti mentre è confermata per una sola corsa metro/treno.

I biglietti acquistati fino al 24 maggio conservano la validità di circolazione fino al 31 luglio dopo di che, per non farli diventare carta straccia, possono essere sostituiti fino al 31 ottobre, presso le biglietterie ATAC, pagando la differenza.

Il biglietto deve essere convalidato all'inizio del primo viaggio e non è cedibile. Vale 100 minuti, con una sola corsa metro/treno.

Gli abbonamenti annuali avranno validità fino a naturale scadenza.

La validità scatta al momento della timbratura relativa al primo viaggio.

Di particolare interesse risultano gli abbonamenti agevolati, tutti destinati a residenti a Roma Capitale.

Il mensile c'è solo per i disoccu-



pati con reddito ISEE inferiore a 20 mila euro. Costa 16 € ed è valido nel mese solare di acquisto.

Differenziati per categoria gli abbonamenti annuali agevolati. Quello riservato agli invalidi civili, superiori al 57% hanno un costo di 20, 35 o 50 € a seconda del reddito ISEE, inferiore a 10, a 15 o a 20 mila euro.

Per giovani fino a 20 anni e studenti fino a 26 la tariffa va da 130 a 150 € sempre in relazione al reddito ISEE che condiziona anche l'agevolato per gli over 65 con tariffe da 120 a 150 €.

Viaggiano gratis, se accompagnati, i bambini fino a 10 anni. Per maggiori particolari consultare il sito atac.roma.it.

Biglietti a tempo

BIT - validità 100 minuti	€ 1,50
BIG - validità 1 giorno	€ 6,00
BTI - validità 3 giorni	€ 16,50
CIS - validità 7 giorni	€ 24,00

Abbonamenti

Mensile personale	€ 35
Mensile impersonale	€ 53
Annuale ordinario	€ 250
Abbonamento familiare	€ 225

Tornano le "linee mare"

Dal primo maggio sono di nuovo in esercizio gli speciali collegamenti estivi dalla stazione Eur Fermi della metro B e dalle stazioni Colombo e Lido Centro della Roma-Lido agli stabilimenti balneari del lungomare e della via Litoranea fino a Torvajonica.

Il sabato e i giorni festivi è attiva la linea 07, detta "Mare 2" che collega la stazione Colombo, capolinea della Roma-Lido, a Torvajonica-Campo Ascolano, percorrendo la via Litoranea con fermate nei pressi degli stabilimenti e dei cancelli del Lido di Castel Porziano. Analogo prolungamento, sempre il sabato e i giorni festivi, subisce la 070 Express in partenza dalla stazione metro B di Eur Fermi, linea che normalmente fa capolinea alla stazione Colombo della Roma-Lido.

Dal 21 maggio questi collegamenti sono attivi tutti i giorni e tali rimarranno fino a settembre.

Anche la linea 062, detta "Mare 1" è attiva, dal 21 maggio, tutti i giorni. Collega il porto turistico di Ostia, con capolinea in via Domenico Baffigo, a Castelporziano, percorrendo il lungomare e fermando in corrispondenza delle stazioni Lido centro e Colombo della ferrovia Roma-Lido.

Le frequenze delle corse saranno intensificate nei periodi di punta della stagione balneare. Attualmente le partenze avvengono ogni 10 minuti per lo 070, ogni 23 minuti per lo 062 e ogni 30 per le corse prolungate a Torvajonica dello 070.



MONDO

IMMOBILIARE srl

**Ti Vende Casa
a Provvigioni Zero**



INFERNETTO via dobbiaco bellissima villa con splendide rifiniture grande salone, cucina, 3 camere cabina armadi, 3 bagni, patio e ampio giardino con piscina ace C

Euro 498.000



INFERNETTO ad. Torcegno appartamento 75 mq circa completamente ristrutturato composto da salone con camino cucina in muratura tinello 2 camere ampio bagno con vasca e box doccia c. e. G

Euro 230.000



INFERNETTO via castrucci ottimo prezzo composta da salone, cucina, tre camere fuori terra, tre bagni, + sala hobby sbiancata, garage, giardino luminosa ottima esposizione ace C

Euro 390.000



INFERNETTO splendido villino due livelli fuori terra in elegante centro residenziale di recente costruzione composto al piano terra da salone, cucina, camera e bagno, il primo piano da due camere e bagno completa la proprietà un portico e un giardino fronte retro ottime rifiniture certificato energetico G da vedere

Euro 380.000



AXA adiacente eschilo splendida villa 360 mq completamente e lussuosamente ristrutturata con materiali pregiati anche divisibile luminosissima ottima esposizione ace G

Euro 950.000



INFERNETTO centro villa 190 mq completamente sbancata ampio salone cucina abitabile 4 camere fuori terra 3 bagni 250 mq di giardino ottima esposizione rifinitissima ace C foto n. 3

Euro 470.000



INFERNETTO via torcegno unifamiliare unico livello composta da salone, cucina, 3 camere, 3 bagni 800 mq di giardino con dependance ottimo affare ace G

Euro 470.000



CASALPALLOCCO via Ampsia in una delle zone più prestigiose della zona proponiamo una splendida villa in cortina di 260 mq composta da salone doppio, cucina, tinello, 5 camere che affacciano su un ampio terrazzo 4 bagni, lavanderia, sala hobby sbancatissima, portico, 300 mq di giardino, 4 posti auto ottime condizioni da vedere certificato energetico D kWh 63

Euro 720.000 tratt.



INFERNETTO riserva verde villa due livelli fuori terra 180 mq salone doppio cucina abitabile 3 grandi camere con terrazzo 3 bagni giardino come nuova rara opportunità ace B

Euro 600.000



INFERNETTO centro splendida unifamiliare due livelli fuori terra stile casale ristrutturatissima immersa nel verde salone triplo cucina abitabile 4 camere 3 bagni ampio portico 800 mq giardino garage ace G

Euro 950.000



INFERNETTO in posizione tranquilla villa divisibile composta da due saloni, due cucine, 3 camere fuori terra, 3 bagni giardino di 200 mq eccellenti rifiniture. ace G

Euro 440.000



AXA via eschilo duplex superiore 110 mq due livelli fuori terra composto da ampio salone camino 2 camere 2 bagni ampio terrazzo con bellissima vista possibilità terza camera, giardino ace G

Euro 360.000

Tel. 06/50934019

Via Torcegno 41/B - 00124 - Infernetto (Rm) - www.ilmondoimmobiliare.it

DD
DAVITE & DELUCCHI
GIOIELLI

GIOIELLERIA

Ciullini

OROLOGERIA

*Per i momenti
importanti*

per festeggiare
Cresime e Comunioni

*Si eseguono riparazioni
Orologi di tutte le marche
a Pendolo - da Tavolo
Antichi*

Via Eschilo 191 AXA (Drive In)
Centro Commerciale "COLOMBO"
Tel 06 50915259



Colloqui coi lettori

Ancora polemiche relative al Consorzio di Casalpalocco

Egregio Direttore, ho letto sulla Gazzetta di aprile con interesse le considerazioni della signora Liliana Gissi, condite con aspri giudizi che lambiscono il Comitato di Quartiere "Roma XIII EST" ed anche Lei. Finalmente si sente una voce, una lettrice che interviene in difesa della "Gestione Testa" così da consentire un civilissimo confronto.

Da anni approfittiamo della Sua disponibilità e, per diretta, esperienza, osservo piuttosto che Lei ha accolto con eguale, anzi maggiore favore interventi della attuale Amministrazione; si deve dare atto che sempre, per una corretta dialettica, Lei ha sempre passato i nostri commenti al Dr. Testa per le opportune repliche da pubblicare sullo stesso numero. Non capisco perciò, come la signora Gissi possa accusare la "GAZZETTA" di partigianeria verso i comitati e di fomentare "una situazione incandescente, foriera di sgradite conseguenze per la sua funzione di Direttore responsabile." E' una minaccia che fa tremare le vene e i polsi! Già qualche anno addietro ha subito minacce di querele, poi sfumate, ma oggi si arriva a minacciare di "farla dimettere".

Mi spiace che non sia stato possibile, per Suo tramite, combinare un incontro con la signora Gissi per poter discutere su tutti i problemi caldi di Casalpalocco in un civile confronto, con documenti alla mano. Perciò Le chiedo di pubblicare questo scritto per esporre alcune considerazioni e chiede-

re alla Signora Gissi delle risposte su alcuni quesiti. Anche Lei, peraltro mostra l'interesse a fornire ai lettori informazioni attendibili.

La signora Gissi, alla ricerca della Verità, sembra dare credito alla fonte Testa-Brandini e condannare quella divulgata "con proterva mistificazione" dal Comitato di Quartiere Roma XIII EST ed altri. Ma i documenti forniti dallo stesso Consorzio contraddicono le affermazioni del CDA.

a) Un Presidente, cosciente e preoccupato di gestire al meglio il Consorzio, a mio avviso, avrebbe condiviso con i consorziati riuniti in assemblea i gravi e dispendiosi problemi, primo fra tutti quello della discarica (da 5 milioni) *al di là dei poteri conferitigli, a suo parere, dallo statuto. Perché, invece, pur essendo convinto di operare al meglio, ha rifiutato di confrontarsi in assemblea, cui ha posto con sotterfugio solo l'approvazione di un mutuo decennale senza discutere il problema vero e cioè la condizione del ripristino della discarica?* Eppure a chiederlo erano centinaia e centinaia di consorziati e non una sparuta cricca di mestatori.

b) Quando cita il 75% di consensi alla gestione Testa sino a pochi mesi fa si riferisce all'intera comunità o ai soli partecipanti alle assemblee? Ricordo infatti che i bilanci sono stati bocciati nel-

l'assemblea del giugno 2011 con 320.576 contro 312.796 voti favorevoli a Testa; quindi al CDA è andato un consenso minoritario del 31,27% dei consorziati e comunque 49% dei votanti. Nell'ultima assemblea del 17.02, i voti contro Testa hanno rappresentato oltre 500.000 carati, e cioè 80% dei votanti, cioè oltre il 50% della totalità dei consorziati, contro l'11% di quelli favorevoli. Da tali dati risulta evidente che il CDA non ha da quasi un anno, ammesso che lo abbia avuto prima, il consenso del 75% citato dalla signora.

c) In fatto di rappresentatività, da chi ha appreso che, se qualcuno "ha pensato bene di emigrare", il Comitato abbia perso consensi? **Fra i consorziati portatori di 500.000 carati contrari a Testa, sono ancora moltissimi quelli che aderiscono al Comitato ROMA XIII EST, certamente più di quelli che hanno conservato fiducia in Testa.**

d) Come interpreta l'affermazione contenuta nel decreto 1740/2012 che affida all'assemblea "l'attività di preventivo controllo delle uscite che si ritiene saranno sostenute e di successiva verifica dei costi sopportati" secondo l'art. 20 dello statuto? In base a quale norma il CDA ha quindi deciso, per la discarica spese specie se straordinarie e consistenti, senza carattere d'urgenza, prima di sottoporre all'approvazione assembleare?



PERIZIE
GEOMETRA IN SEDE
NOTAIO

RISTRUTTURAZIONI
MUTUI
CONSULENZA LEGALE

VALUTAZIONI GRATUITE
Colossea Immobiliare srl
www.colosseaimmobiliare.it



Infernetto centralissimo inizio cantiere ville angolari 230 mq interni portico terrazzo giardino 250 mq ca fuori terra salone (40 mq) cucina 3 camere matrimoniali 2 bagni piano seminterrato garage doppio hobby con bagno e lavanderia rifiniture di pregio possibilità personalizzare divisione interna classe G in attesa di certificazione
€ 599.000 (87/11)



Infernetto ad. Boezi Splendida Unifamiliare unico livello divisibile circa 140 mq salone doppio 2 cucine 3 camere 2 servizi patio depandance box giardino 1000 mq. Classe G attesa certificazione
€ 750.000 (10/12)



Ostia isole del capoverde in palazzina di recente costruzione ottima posizione con affaccio libero proponiamo in vendita splendido attico e superattico di 110 mq ca coperti ottimamente rifinito e composto nel seguente modo piano attico ampio salone cucina abitabile 2 camere doppi servizi terrazzo abitabile (18 mq ca) piano superattico ampia camera matrimoniale con cabina armadio servizio e 40 mq ca di terrazzo box doppio (38 mq ca) 2 posti auto classe energetica G in attesa di certificazione
€ 730.000 (91/12)



Axa luminosissima villa a schiera 220mq 4 livelli di salone, sala pranzo, hobby, 2 cucine, 3 camere, 5 servizi, terrazzo, 3 balconi, giardino, p.auto classe G in attesa di certificazione
€ 550.000(139/11)



Casalpalocco Ad.te Gorgia di Leontini in contesto signorile esclusivo appartamento piano terra 50 mq ca salone cucina servizio tutto in pietra camera matrimoniale rifinitissimo aria condizionata allarme ottima esposizione classe G in attesa certificazione
€ 185.000 (24/12)



Axa incantevole unifamiliare ampia metratura circa 500mq composta da piano rialzato salone triplo, cucina abitabile con veranda, camera da letto, servizio, piano primo 3 camere da letto con servizi e tre balconi; piano secondo loft di circa 50 mq composto da soggiorno, camera, servizio e terrazzo; piano seminterrato completamente sbancato con accesso indipendente appartamento di circa 100 mq composto da salone, cucina, 3 camere, 2 servizi, e una depandance di circa 130 mq (ideale per party), completa la proprietà una splendida piscina privata ed un giardino di circa 1600 mq classe g in attesa di certificazione
Trattative riservate (88/12)



Axa Villa composta su 2 saloni cucina sala da pranzo 4 camere 4 servizi terrazzi cantina giardino con piscina e posti auto classe energetica G in attesa di certificazione
€ 615.000(116/11)



Axa malafede contesto tranquillo e ben servito proponiamo in vendita appartamento posto al 1° piano di 3 rifinitissimo affaccio libero eccellente esposizione 90 mq ca coperti divisi nel seguente modo salone (30mq ca) cucina 2 ampie camere (originariamente 3) disimpegno cabina armadio doppi servizi terrazzino balcone ampia cantina (16 mq ca) posto auto coperto classe en "B" ipe 30,6 kwh/m2
€ 320.000 (54/12)



Infernetto ad Via boezi appartamento al piano terra composto da salone angolo cottura camera servizio giardino 120 mq ca cantina classe energetica "G" in attesa di certificazione
€ 235.000 (78/12)



Nuova palocco porzione di bifamiliare fuori terra 200mq interni, salone triplo, cucina, 4 camere, 3 servizi, terrazzo, giardino 400mq, buono stato classe G in attesa di certificazione
€ 565.000 (76/12)



Infernetto ad. Via Pietro Romani in complesso privato proponiamo appartamento 1° piano soggiorno con angolo cottura camera servizio balcone cantina p.auto scoperto pronta consegna classe energetica G attesa di certificazione
€ 170.000 (42/12)



Infernetto centrale delizioso appartamento sito al primo piano in stabile di 2 piani di ca. 75mq composto da salone angolo cottura 2 camere servizio balcone perimetrale terrazzo 40mq ottima esposizione affaccio libero box auto cantina. classe G attesa certificazione
€ 329.000 (93/12)

e) Come ha calcolato i costi di € 80.000 per l'annullamento dell'assemblea di novembre 2011 e di 40.000 per quella del 17.02.2012? perché imputa a noi quelle spese e non al CDA che poteva benissimo lasciare il punto dell'O.d.G. per discutere del problema scaricando oppure l'assemblea del novembre accettando la discussione sulla revoca, dato che aveva allora il 75% dei consensi come da Lei sostenuto? Tale volontà era stata espressa da circa 800 consorziati.

f) Perché ritiene più colpevole "quel gruppetto che è riuscito a farci spendere inutilmente le cifre ben modeste per le assemblee, e non il CDA che ci vuol far spendere oltre 5 milioni di euro per dei fantomatici lavori di bonifica?"

g) Il nostro comitato ha chiesto al giudice l'elezione da parte dell'assemblea di un commissario straordinario fra i consorziati a titolo gratuito e solo per due/tre mesi, il tempo necessario per convocare un'assemblea per la nomina di un nuovo CDA nel caso che nell'assemblea del 25 novembre fosse stata approvata la revoca dell'attuale CDA. E' falso che sia stato chiesto un "un commissario straordinario (omissis) ad un costo presuntivo di altri 300.000 euro annui? In ogni caso è una **quantificazione esageratissima il costo presunto di un amministratore giudiziario.** La nostra vocazione è sempre

orientata a dirimere le cose all'interno del consorzio fino a quando la protervia di alcuni non ci costringe a rivolgerci altrove.

So che lo spazio è tiranno e quindi mi fermo qui. Penso che civilmente discutendo, con documenti alla mano, possiamo esaminare la condotta dei Consiglieri di Amministrazione che si sono succeduti nel passato decennio e forse capire le ragioni per cui alcuni si sono dissociati per sempre, mentre altri, dopo un sodalizio seguito da brusca interruzione con espresso forte dissenso al Presidente Testa, si sono ricongiunti con osanna, non si sa in quale veste.

Le risultanze dell'incontro potranno essere pubblicate sulla prossima Gazzetta e fornire ai lettori un quadro comparativo delle varie visioni, oppure la "Verità" più vera.

Attendo una risposta, frattanto porgo distinti saluti.

Ugo Luigi Montalto

V. Presidente Comitato di Quartiere Roma XIII EST

Egregio Direttore Indelicato, con la presente mi preme ringraziarLa per lo spazio dedicatomi nel numero del mese di Marzo, dove ho avuto la possibilità di esprimere una mia opinione, che non aveva nessuna intenzione né di offendere, né di mancare di rispetto a nessuno.

Il mio desiderio era di avere finalmente un confron-

to pacato e aperto con il presidente Testa auspicandomi una sua risposta che non c'è stata.

Al posto della risposta del presidente Testa ho dovuto riscontrare un incomprensibile attacco da parte di una signora che non ho il piacere di conoscere e a cui pertanto non mi ero rivolto. Ovviamente non capisco né il tono né il contenuto di detta risposta (sembra che la signora o non abbia letto attentamente o peggio ancora capito quanto da me scritto) poiché il fatto di avere una opinione diversa non sta a significare che sia sordo o cieco, come afferma, ma soltanto che le mie valutazioni sono scese da qualsiasi interesse personale e vanno nell'unica direzione di volere che il quartiere dove vivo sia gestito secondo un principio ineludibile di buon senso e capacità professionale che negli ultimi anni sono venuti, senza dubbio, a mancare.

Non è mia natura, comunque, continuare questa polemica sterile sulla sua rivista che apprezzo e leggo da ormai quasi 40 anni, anche perché ritengo che la cosa non farebbe altro che annoiare i suoi graditi lettori.

Se proprio vorrà farmi un favore l'autorizzo a comunicare i miei riferimenti alla sig.ra Gizzi al fine di poter avere un confronto aperto e civile con lei sui temi che tanto ci stanno a cuore.

Grazie in anticipo per quanto potrà fare e la saluto cordialmente.

Fabio Pulidori

Il degrado al Centro Vecchio e non solo

Dopo anni di lettere e commenti inascoltati sulla condizione di degrado in cui versa il Centro vecchio finalmente un lettore sull'ultima Gazzetta ha riproposto il problema, perché tale è. Marciapiedi impraticabili; un suk di bancarelle (che quando vanno via lasciano cartacce e pattume ovunque) montato intorno alle pedane per i disabili e per le carrozzine; macchine parcheggiate sul marciapiede; sporcizia; macchine a tutta velocità; strisce pedonali ostruite così come nascosta è la buca delle lettere; la cabina telefonica sporca, fatiscante e maleodorante proprio davanti ai tavolini del bar dove la gente consuma cibi e bevande (?!): sembra il far west. Possibile che nessuno capisca che il Centro vecchio è la "porta" d'ingresso del Pianeta Verde ed è una vergogna lo stato in cui è ridotto?

Ci vorrebbero dei dossi rallentatori, il ripristino del manto pedonale, la riqualificazione delle aiuole e dei parcheggi. Agli ambulanti dovrebbero essere assegnate postazioni in altro luogo.

Mi stupisco dei commercianti che trarrebbero enorme vantaggio nel rendere il Centro Vecchio un'area piacevole e curata com'era un tempo e come MOLTI vogliono che torni ad essere.

Kari Sperotti



Chi getta divani tra le ramaglie in via Pericle?

Due gioielli

Dopo pochi mesi ecco quel che resta dell'impegnativo lavoro fatto dalla XIII a lato della pista ciclabile lungo la Cristoforo Colombo. L'immagine desolante è il risultato del furto di 450 piantine di oleandro. Una vera cattiveria a danno della nostra Comunità. Il secondo gioiello è la immodificabile negligenza di troppi abitanti del nostro "pianeta" che ovunque lasciano incolte le loro siepi che con il passare del tempo invadono marciapiedi e strade diventando motivo di pericolo per pedoni e vetture.

Gino Foresti



Cocotte
BOUTIQUE

Via di Casalpalocco 8 - Roma
Tel. 06. 64.53.15.55

Viale dei Misenati 32 - Ostia Lido
Tel. 06. 99.70.48.44



Abuso del diritto?

Lettera aperta dell'Avv. Basili per conto di alcini consorziati

Al di là di inutili polemiche, mi sono posto il problema di comprendere i motivi e il reale significato di ciò che si sta verificando a Casalpalocco ove probabilmente si è perso il senso della realtà delle cose.

Ci si chiede come mai sia possibile che una comunità di cittadini tra l'altro, culturalmente ed economicamente non certo di poco spessore, possa essere stata succube per tanti anni di una gestione dei beni e dei servizi comuni così priva di professionalità, trasparenza e senso di solidarietà sociale.

Ancor più incredibile è che una volta che la comunità di Casalpalocco ha finalmente iniziato ad occuparsi dei propri interessi si è trovata di fronte ad una situazione gestoria incancrenita e disastrosa con una esposizione economica pesantissima. E insostenibile.

Ancor più incredibile è che di fronte alle fondate e legittime rimostranze dei consorziati e alle svariate iniziative giudiziarie intraprese da alcuni di essi quale unico modo per far ascoltare le proprie accorate istanze, gli organi consortili non si sono minimamente preoccupati di porre immediato e sostanziale rimedio alle situazioni create ma hanno alimentato un contenzioso "fratricida" (con ingentissime spese legali) in una sterile e assurda contrapposizione nei confronti di coloro che in passato avevano loro conferito la delega e i poteri di rappresentanza. È bene sottolinearlo, il potere allo scaduto presidente e all'intero consiglio di amministrazione non deriva da investitura divina ma soltanto da coloro che a suo tempo ritennero di investire la loro fiducia in soggetti che tale fiducia hanno dimostrato di non meritare.

In questi anni gli amministratori consortili capitanati da Fabrizio Franco Testa - il quale ha sempre convogliato su di sé tutte le deleghe e i poteri in modo autoritario - non sono riusciti a risolvere il benchè minimo problema del quartiere, non arginandone il progressivo degrado né adottando alcuna iniziativa per evitare il dilagante abusivismo edilizio o definire le problematiche legate alle questioni dei rapporti col Corvini, col Comune di Roma e le altre istituzioni.

L'epilogo di tale latitanza di qualità e risultati nella gestione, è rappresentato dal *coup de theatre* della transazione con il Corvini per la questione della discarica, dal contratto con la società Ecoflora e dalla proposta di stipula di un mutuo a carico di tutti i consorziati per pagarne i relativi oneri e ciò in totale assenza di controllo perdurante ormai da 12 anni, (dov'era il collegio dei revisori in questi anni?). il tutto senza l'approvazione dell'assemblea provocando una voragine di debiti ed oneri economici che sicuramente peseranno su tutte

le gestioni future salvo che l'auspicato nuovo consiglio di amministrazione consortile non riesca a sanare la grave situazione di dissesto in atto.

Diciamoci la verità, Fabrizio Franco Testa ha fallito pur avendo tutto il tempo, le risorse e la fiducia necessarie per bene operare nell'interesse della collettività.

Ora, dopo due solenni atti politici di sfiducia nelle assemblee del 24 giugno 2011 e 17 febbraio 2012 abbiamo avuto la presunzione di ritenere che il Fabrizio Testa avesse almeno il buon senso politico di fare un passo indietro. Un amministratore capace sa quando è il momento di abbandonare la scena e quel momento viene certamente quando si perde la fiducia della collettività, al di là del singolo voto e della opinabili decisioni di un Tribunale non certo sensibile alle realtà ambientali e locali come quelle di Casalpalocco.

A tutt'oggi non sembra che sia stata ancora convocata l'assemblea consortile per l'ennesimo tentativo dell'approvazione degli stessi bilanci già due volte bocciati quasi all'unanimità né per il rinnovo del consiglio di amministrazione, né, assurdamente è stato mai notificato ai consorziati il verbale di assemblea del 17 febbraio scorso. Al contrario, il Fabrizio Franco Testa ha speso ingenti somme per inviare a tutta la collettività di Casalpalocco il testo dell'ordinanza del Tribunale di Roma che tra l'altro, si limitava ad affermare che, al di là di qualsiasi valutazione sulla opportunità delle scelte intraprese dall'amministrazione consortile, il c.d.a. avrebbe agito a norma di statuto.

Il testo di tale ordinanza era accompagnato da una lettera del Fabrizio Franco Testa che, con il solito metodo approssimativo dava un'interpretazione "del tutto sua" del provvedimento reso dal Tribunale.

Questa è una evidente e recidiva forma di ABUSO DEL DIRITTO, intollerabile e deprecabile ove solo si consideri l'atto di sfiducia collettivo già manifestato dai consorziati, se non i fischi e le contestazioni che hanno accompagnato l'abbandono dell'assemblea da parte del Fabrizio Franco Testa all'esito delle votazioni del 17 febbraio scorso.

La figura dell'**abuso del diritto** sta a connotare un comportamento apparentemente conforme al contenuto di una posizione giuridica soggettiva attribuita dall'ordinamento, ma, in realtà, in contrasto con la ragione sostanziale posta a fondamento di tale attribuzione: per cui mentre in apparenza, e solo formalmente, si esercita legittimamente un diritto, in realtà si entra in contrasto con le ragioni stesse e gli interessi per cui il diritto è riconosciuto dall'ordinamento giuridico, perpetrando un contrasto tra forma e sostanza, tra rispetto della lettera della norma e tradimento del suo spirito.

Lo stratagemma è antichissimo, come ci testimoniano i giuristi romani Paolo ed Ulpiano, e riflette istinti umani profondi: "la lotta tra l'individualità, guidata per necessaria legge di natura da uno spirito egoistico, e la comunità, dominata per un'altrettanto necessaria legge di natura da uno spirito di solidarietà, che chiede a tutti i componenti di vivere ordinatamente, concorrendo al suo mantenimento, quindi partecipando anche alle relative spese". In questa lotta il diritto positivo mantiene, forzatamente, posizioni di retroguardia, nella costante preoccupazione di "inseguire" i più eclatanti meccanismi abusivi via via escogitati: un "serrate le fila" che lascia tuttavia, inevitabilmente, ampi varchi attraverso cui passare: "nei suoi limiti e nella sua vocazione, la dottrina dell'abuso finisce allora col testimoniare l'antica miseria del diritto e la pena del giurista che cerca di riscattarla".

Per concludere, di fronte a tale conclamato abuso del diritto come quello posto in essere dal presidente scaduto del Consorzio di Casalpalocco non resta che fare appello a tutti i consorziati affinché si adoperino in ogni modo preparandosi a scegliere una nuova classe dirigente professionale, qualificata e animata da senso civico e spirito di solidarietà sociale, che possa affrontare e risolvere i gravi problemi ereditati dalla precedente gestione e ripristinare un positivo clima di rinnovata fiducia nella collettività di Casalpalocco.

Avv. Claudio Basili

Listino prezzi Policollege

Dalle ore 8.00 alle ore 13.00

Giornaliero	€ 20,00
1 settimana	€ 80,00
2 settimane	€ 150,00

Eventuale extra pranzo € 10,00 giornaliero

.....

Dalle ore 8.00 alle ore 17.00

Giornaliero	€ 40,00
1 settimana	€ 150,00
2 settimane	€ 280,00

Sconto per secondo fratello 10%

APD Palocco
Via di Casalpalocco 127 - Tel. 06 5053755
dal 11 giugno al 7 settembre
dal lunedì al venerdì

CAF XIII
CONSULTA
LA SPERANZA
DEI CAF

**Colf e Badanti
IN REGOLA**

CENTRO ASSISTENZA FISCALE **PROGRAMMA FAMIGLIE SICURE**

Consistenti del Lavoro

VIA GALILEO CHINI, 28 ACILIA SUD **PIANO TERRA (CENTRO COMMERCIALE LE COLONNE) SIAMO NELLA STRADA INTERNA AL CENTRO COMMERCIALE**
TEL/FAX 06/52.35.01.76 CELL.338/72.00.381 - 320/93.60.551
ORARI AL PUBBLICO
LUNEDI'-MERCOLEDI'-VENERDI' 17.30 - 20.00 MARTEDI'-GIOVEDI' 09.30 - 12.30

*Il nostro tramonto è uno scenario incantato.
Chi ci conosce e ha avuto la fortuna di poterlo ammirare
può raccontare di un'esperienza ai confini della realtà.
Il mese di maggio, in particolare, scia luminosa della
stagione fredda, messaggero della deliziosa estate,
ci regala scenari di imparagonabile bellezza!*

Speciale MESE DI MAGGIO



GODIAMOCI
IL TRAMONTO



Per permettere anche a voi di godere del suggestivo spettacolo del crepuscolo, del sole che scompare all'orizzonte e del mare che lo inghiotte, abbiamo ideato una proposta imperdibile!

RITUALE DEL TRAMONTO

Regalatevi un momento unico da condividere con una persona speciale. Tutti i giorni, dalle ore 18.00 alle ore 21.00, rilassatevi nella nostra piscina panoramica, sorseggiate un fresco aperitivo e lasciatevi trasportare dalle emozioni...

VISITA IL SITO PER SCOPRIRE LE NOSTRE IMPERDIBILI OFFERTE!

VICTORIA
Regeneration Spa

PALOCCO

Il golf a Casal Palocco

“Il golf è un inutile tentativo di dirigere una sfera incontrollabile verso un buco inaccessibile con strumenti inadatti allo scopo”.

Winston Churchill il gioco del golf lo definiva proprio così. Ma al netto degli innumerevoli tentativi di definizione, cogliere lo spirito di questo sport, fra i più praticati al mondo e finalmente accessibile anche in Italia, non è mai stata un'impresa facile. Il golf è una disciplina le cui origini risalgono certamente a molti secoli fa. Malgrado l'età, il golf ha tuttavia attraversato il tempo riuscendo a mantenere intatto il famigerato “spirit of the game”, fino ad oggi, resistendo con l'antico aplomb anche alle esasperazioni dello sport professionistico moderno.

Casal Palocco ospita un “campo pratica” tra i più belli e completi del Lazio, nato anni fa dall'intuizione di un gruppo di “volenterosi appassionati”, certi che lo spirito di questo gioco avesse in sé la forza di autopromuoversi ben oltre gli ambienti elitari, convenzionalmente inaccessibili alla maggior parte degli sportivi romani.

Il driving range di Casal Palocco infatti, riscuote da subito un significativo successo, divenendo un punto di riferimento per i giocatori di tutti i livelli e

dando la possibilità a tanti neofiti di avvicinarsi, tirare i primi colpi e rimanere stregati da questo meraviglioso sport.

Nel dicembre di quest'anno l'avvicendamento nella gestione del campo ha portato all'inaugurazione del “Circolo del Golf Casal Palocco”, con una nuova Associazione Sportiva affiliata alla Federgolf che, sull'esperienza della precedente, porta avanti la scommessa del golf nel nostro quartiere.

Il campo, rinnovato sia nelle strutture per la pratica e l'allenamento, sia negli spazi dedicati al relax, dispone oggi di una Club House attrezzata ed accogliente, e di una nuova e moderna Scuola di Golf organizzata per soddisfare le esigenze dei golfisti esperti o dei numerosi neofiti.

Il circolo offre la possibilità a chiunque, ma soprattutto a chi non ha mai giocato prima, di cimentarsi con le tecniche fondamentali, proponendo pacchetti personalizzati, disegnati specificamente per soddisfare le esigenze di chi ha voglia di provare, senza vincoli di associazione o necessità di comprare costose attrezzature di gioco.

Inoltre, per promuovere la crescita sportiva dei giovani golfisti, l'associazione ha istituito un vero e proprio “Club dei giovani”, dove i ragazzi possono imparare lo swing, le regole del gioco e dell'etichetta fin da giovanissimi, seguiti da esperti Maestri Federali in grado di guidarli verso le esperienze di gioco progressivamente più impegnative anche sui percorsi a 18 buche.

Con oltre 40 postazioni di tiro, anche coperte, una specifica area dedicata ai colpi di precisione, il servizio di analisi video del gesto e di noleggio attrezzatura, la struttura del Circolo del Golf Casal Palocco risponde con i servizi più adeguati alla crescente domanda di golf a Roma, ancor più che nel resto del Paese, garantendo a chiunque l'accessibilità e i progressi nella pratica di questa magnifica disciplina, antica, capace di rinnovarsi sempre, senza mai tradire il proprio secolare “spirit of the game”.



glimmobiliare



www.glimmobiliareroma.com glimmobiliare@alice.it

Via Eschilo, 194 / AXA (Roma)
Tel. 06.5090530 - Tel./Fax 06.5090553
Cell. 348.3510061 - 335.5287131 - 339.2425656

ACILIA
V.PADRE MASSARUTI APPARTAMENTO IN PALAZZINA SIGNORILE SOGGIORNO CON CUCINOTTO UNA CAMERA BAGNO BALCONE CANTINA POSTO AUTO C.E + G
€ 195.000,00



CASALPALOCCO IS. 26 IN COMPRESORIO CHIUSO CON PORTIERE IN CONTESTO RESIDENZIALE MQ 220 TRE LIVELLI FUORI TERRA SALONE CUCINA BAGNO GIARDINO AL PIANO TERRA, SALONE DOPPIO CAMERA BAGNO TERRAZZA AL PIANO PRIMO, TRE CAMERE E DUE BAGNI AL PIANO SECONDO IN PERFETTO STATO AMPIO BOX PISCINA CONDOMINIALE C.E + E
€ 650.000,00



DRAGONA
VILLINI IN COSTRUZIONE RIFINITURE MODERNE TRE LIVELLI FUORI TERRA DA MQ 130 A 180 PIÙ GIARDINO
a partire da € 299.000,00
consegna ottobre 2012



CASALPALOCCO
VIALE PRASSILLA APPARTAMENTO ANGOLARE VISTA PARCO SU DUE LIVELLI SALONE CON CUCINA OPEN SPACE SALA PRANZO TRE CAMERE DOPPI SERVIZI AMPI BALCONI DUE POSTI AUTO C.E + G
€ 368.000,00



CASALPALOCCO
VILLA QUADRIFAMILIARE MQ 300 PIÙ AMPIO GIARDINO SALONE TRIPLO QUATTRO CAMERE PLURISERVIZI AMPIA SALA HOBBY BOX C.E + G
€ 850.000,00



ACILIA CENTRALE
ACILIA ALTA VILLA QUADRIFAMILIARE NUOVA MAI ABITATA MQ 200 AMPIO PATIO GIARDINO ANCHE DIVISIBILE IN DUE RIFINITA INFERRIATE PREDISPOSIZIONE IMPIANTO ALLARME CAMINO INFERRIATE RSC. AUTONOMO IDROMASSAGGIO VIDEO CITOFONO C.E + D
€ 450.000,00 TRATT



CASALPALOCCO
VILLA PRESTIGIOSA RIFINITA SALONE DOPPIO CUCINA TINELLO GRANDE PATIO PLURISERVIZI CINQUE CAMERE AMPIA SALA HOBBY LUMINOSA BOX COMPLETA LA PROPRIETA' DEPANDANCE CON SERVIZI 900 MQ DI GIARDINO C.E + F
€ 250.000
PIÙ ALTRE POSSIBILITÀ



INFERNETTO VIA GUGLIELMI VILLA NUOVA COSTRUZIONE STILE MODERNO RIFINITISSIMA VETRATE ANTIFONDAMENTO DOMITICA SALONE 3/4 STANZE SERVIZI MQ 160 GIARDINO CLASSE EN. D
€ 459.000,00 TRATT



AXA MALAFEDE APPARTAMENTO IN CONTESTO SIGNORILE COMPLETAMENTE RISTRUTTURATO SALONE DOPPIO CUCINA ABITABILE DISPENSA TRE CAMERE STUDIO TRIPLI SERVIZI BALCONE PIÙ AMPIA TERRAZZA BOX DOPPIO CANTINA
€ 415.000



INFERNETTO VIA MERANO VILLA NUOVA MAI ABITATA SALONE CON CAMINO CAMERA CUCINA BAGNO PATIO CON BARBECUE AL PIANO PRIMO CAMERA CAMERETTA E BAGNO AL PIANO SEMINTERRATO SALA HOBBY DUE STANZE GIARDINO DI MQ 450 C.E + D
€ 560.000 O AFFITTASI € 2.000,00

INFERNETTO
RISERVA VERDE APPARTAMENTO SU DUE LIVELLI SOGGIORNO CON ANGOLO COTTURA UNA CAMERA BAGNO TERRAZZO PIÙ MANSARDA CON BAGNO POSTO AUTO
€ 250.000
PIÙ ALTRE POSSIBILITÀ

INFERNETTO
VIA GIORDANO UFFICI DI MQ 40 COMPOSTI DA DUE CAMERE BAGNO E POSTO AUTO COPERTO C.E + E
a partire € 650,00



INFERNETTO VIA DI VILLABASSA VENDESI E AFFITTASI APPARTAMENTI VARI TAGLI
A PARTIRE DA MQ 35 € 550
A MQ 100 € 1000
POSSIBILITA' IN VENDITA MQ 38
A PARTIRE DA € 135.000,00

CASALPALOCCO APPARTAMENTO COMPLETAMENTE RINNOVATO INDIPENDENTE SALONE AMPIO CUCINA TINELLO PATIO TRE CAMERE PLURISERVIZI POSTO AUTO PARCO CONDOMINIALE
€ 1.300

ALTRE POSSIBILITÀ VISITA IL NS SITO WWW.GLIMMOBILIAREROMA.COM



Matera Vi attende nel suo showroom di via Vincenzo Davico dove è possibile trovare tutti gli spunti necessari alla progettazione dei vostri spazi interni ed esterni.

APERTI LA DOMENICA



TERRITORIO

Riserva Statale del Litorale Romano

Vi segnaliamo le gite organizzate nel nostro territorio dal CEA, Centro di Educazione ed Informazione Ambientale della Riserva Naturale Statale "Litorale Romano". Per maggiori informazioni telefonare allo 06 50917817 il lunedì, mercoledì, venerdì e sabato dalle 9.30 alle 12.30, al 347 8238652 o al 327 4564966 mercoledì e venerdì dalle 15 alle 18 oppure consultate il sito www.riservalitoraleromano.it dal quale prendiamo alcune delle descrizioni delle gite.

Sabato 2 giugno

Castello di Giulio II e borgo

La rocca con il suggestivo borgo

Appuntamento alle ore 10.00 alla Stazione Ostia Antica

Il complesso cinquecentesco di Ostia, con il magnifico castello di Giulio II ed il borgo fortificato, sorge su un'antica ansa del Tevere. In questo luogo il Papa Martino V (1417-1431) fece edificare una torre. Intorno ad essa, prima con l'intervento del cardinale d'Estouteville ed in seguito con quello del Cardinale Giuliano della Rovere (il futuro Papa Giulio II), furono restaurate le mura preesistenti e costruite le case a schiera del borgo. Nel 1485, sotto la direzione dell'architetto Baccio Pontelli, si completarono i lavori sul castello ed il borgo circostante che assunsero una rilevanza strategica di controllo militare e commerciale all'imboccatura

del fiume Tevere

In seguito alla grande piena del 1557, il Tevere cambiò corso, allontanandosi dal castello che perse così la sua funzione.

La rocca rappresenta uno dei primi esempi di architettura militare di transizione, poiché, accanto ad elementi difensivi di derivazione medievale, presenta aspetti innovativi dovuti all'introduzione delle armi da fuoco: è un perfetto esempio di urbanistica rinascimentale.

Contributo: 5 Euro solo adulti

Domenica 17 giugno

In battello giro dell'Isola Sacra, visita ai Porti Imperiali

Esplorazione in battello e visita archeologica

Appuntamento alle ore 10 in Via Portuense, davanti alla sede Comunale di Fiumicino

Dalla argine antistante la sede del palazzo Comunale di Fiumicino ci imbarchiamo per effettuare il giro dell'Isola Sacra ed arriviamo all'approdo per la visita al porto di Traiano. Dopo la visita al sito archeologico si riprende il battello e si completa il giro intorno all'Isola Sacra. Si navigherà fino a raggiungere Capo Due Rami, il punto in cui il Tevere si divide in due braccia: Fiumara Grande ed il Canale di Fiumicino e forma così la cosiddetta "Isola Sacra" si percorre il tratto di fiumara grande e se le condizioni di tempo lo consentono si può uscire a mare. Questo

ambiente è molto suggestivo, nonostante la vegetazione sia molto impoverita rispetto a quella potenziale. In origine le rive del Tevere erano bordate da una foresta ripariale a pioppo bianco e pioppo nero, salice e ontano. Queste sono specie a rapida crescita, dal legno tenero e in grado di rigenerarsi rapidamente dopo le piene rovinose. Interessanti le presenze faunistiche, si possono facilmente osservare gallinelle d'acqua, aironi rossi e cinerini e cormorani ed anche cigni. bordate da una foresta ripariale a pioppo bianco e pioppo nero, salice e ontano. Queste sono specie a rapida crescita, dal legno tenero e in grado di rigenerarsi rapidamente dopo le piene rovinose. Interessanti le presenze faunistiche, si possono facilmente osservare gallinelle d'acqua, aironi rossi e cinerini e cormorani.

Ai partecipanti verrà distribuita una guida a colori. Costo: 15 Euro Adulti 10 Euro i ragazzi dai 7 ai 18 anni.

Domenica 24 giugno

Al Castello di Maccarese - Museo della bonifica.

La storia della bonifica nella fertile piana agricola. Appuntamento alle ore 17.00 al Castello san Giorgio in piazza della Pace a Maccarese.

Costo: 5 Euro adulti, 2 Euro ragazzi comprensivo di guida e ingresso al Polo Museale di Maccarese realizzato dalla Cooperativa Ricerca sul Territorio all'interno del Castello.



Convenzioni per ristrutturazioni, dichiarazione di rispondenza impianti, certificazione energetica

Valutazioni immobiliari Assistenza notarile e finanziaria

CASALPALOCCO VIA DEMOCRITO delizioso appartamento completamente ristrutturato soggiorno cucinotto camera cameretta bagno piccolo spazio esterno con gazebo parco condominiale. Classe Energetica G € 199.000

CASALPALOCCO villino su tre livelli completamente ristrutturato composta di salone cucina abitabile tre camere pluriservizi, al piano terra ampia sala con servizio e lavanderia ampio giardino posto auto coperto e piscina condominiale € 669.000

CASALPALOCCO via Micone di Atene villa composta di salone doppio cucina abitabile quattro camere pluriservizi sala hobby con garage e giardino. Classe Energetica D € 529.000

AXA VIA TESPI duplex superiore ottima esposizione soggiorno cucina servizio terrazzo chiuso a veranda al piano superiore 1 camera servizio e soppalco letto terrazzino posto auto scoperto e tennis condominiali € 299.000

AXA Terrazze del presidente varie tipologie attici Classe Energetica B a partire da € 199.000

AXA via Tespi villino di testata ottima posizione, 250 mq. coperti salone cucina abitabile 5 camere quadrupli servizi sala hobby garage doppio parco condominiale. Classe Energetica C € 580.000

EUR Laurentina Fonte Meravigliosa appartamento prestigiosissimo doppio ingresso salone doppio cucina quattro camere tripli servizi balconato garage e cantina. C.L.E.: in elaborazione € 699.000

INFERNETTO via Faccio villino nuovo su due livelli con 180 mq. di giardino rifinitissimo soggiorno cucina due camere doppi servizi. Classe Energetica E € 299.000

DRAGONCELLO attico e super attico già divisi in due unità immobiliari, l'attico è composto di salone doppio cucina due o tre camere doppi servizi terrazzo il superattico è composto di soggiorno cucina camera servizio e terrazzo, box cantina € 299.000,00 / Attico € 219.000, / super attico. C.L.E.: in elaborazione € 129.000

INFERNETTO via Pinzolo villa monofamiliare su due livelli volendo divisibile composta di salone cucina abitabile 4 camere pluriservizi sala hobby posto auto portici giardino 500 mq. Classe Energetica B € 579.000

MADONETTA VIA M. PINI villino nuova costruzione in bifamiliare ottime rifiniture trilivelli fuori terra soggiorno cucina 3 camere cabina armadi doppi servizi mansarda giardino e posto auto. Classe Energetica A € 399.000

DRAGONA Via Intorcetta due villini nuovi su tre livelli rifinitissimi salone cucina tre camere doppi servizi ampi giardini. Classe Energetica A € 289.000

CASALPALOCCO splendida villa prestigiosa con affaccio sul parco salone doppio cucina abitabile quattro camere pluriservizi sala hobby splendido giardino con piscina Classe Energetica D € 950.000

OSTIA P.zza Vega a pochi passi stazione, pizzeria a taglio tavola calda frigatoria pizza da asporto, 75 mq. completamente ristrutturato. Classe Energetica G € 289.000

OSTIA Attico V.le dei Promontori ottima posizione ed esposizione ristrutturato salone cucina abitabile tre camere doppi servizi 60 mq. di terrazzo. Classe Energetica E € 499.000

OSTIA Via Stieповich Attico con super attico finemente ristrutturato salone cucina tre camere doppi servizi ampio terrazzo due piscine condominiali. Classe Energetica E € 279.000

OSTIA Attico con super attico Isole del Capoverde in palazzina di prestigio ottima posizione ed esposizione soggiorno cucina camera servizio ampio terrazzo super attico ampio loft con cucina possibilità camera terrazzo posto auto in garage. Classe Energetica D € 399.000

Altro terzo piano stessa palazzina € 299.000

CASALPALOCCO via Atenione villa prestigiosa con rifiniture lusso su tre livelli fuori terra salone doppio cucina abitabile tre camere mansarda pluriservizi, 1500 mq. di giardino con splendida dependance in muratura con garage. Classe Energetica D € 1.150.000

CASALPALOCCO via Telesilla quadrifamiliare ottime condizioni salone cucina abitabile tre camere mansarda quadrupli servizi sala hobby ampio giardino. Classe Energetica D € 759.000



CESSIONI AZIENDE

ACILIA P.zza S Leonardo da Porto Maurizio EDICOLA ottima posizione su strada ottimo avviamento commerciale ottimo investimento. € 360.000

CASALPALOCCO C. Commerciale Le Terrazze cessione azienda ottimo avviamento commerciale informazioni in sede

CENTRO COMMERCIALE ESCHILO Cessione azienda no food piano terra 80 mq. + 80 mq. soittonegocio € 2.300,00 mese € 99.000,00

AFFITTI

CASALPALOCCO villa in quadrifamiliare ottima posizione con splendido giardino salone doppio ampia cucina tre camere mansarda pluriservizi sala hobby garage. € 1.900,00

INFERNETTO splendida villa nuova arredata o non salone quattro camere pluriservizi 500 mq. giardino € 1.300,00

AXA CASALPALOCCO INFERNETTO disponiamo di appartamenti composti di salone cucina camera servizio balconati € 800,00

CASALPALOCCO Isola 46 negozio c1 mq. 30 € 750,00 comprese spese

DISPONIAMO DI VILLE PER AFFITTI SETTIMANALI

FATTI NOSTRI

La busta arancione

Si chiama busta arancione e in Svezia c'è da tempo. Viene inviata ogni anno a tutti i lavoratori dall'ente previdenziale di quel nordico paese e contiene informazioni sulla situazione previdenziale di ciascuno con la stima della pensione che ci si può aspettare quando saranno maturati i diritti a riceverla.

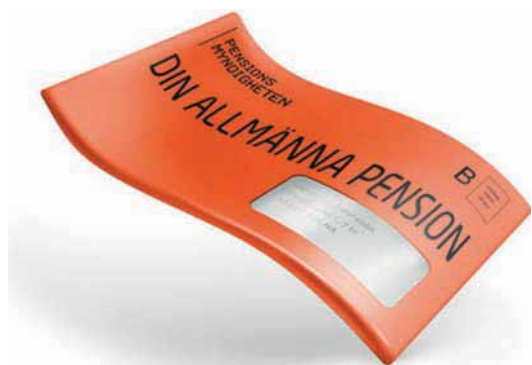

In Italia il ministro Sacconi, nel 2009, pensò bene di importarla anche in Italia e l'INPS avviò lo scorso autunno un progetto sperimentale che coinvolse circa centomila lavoratori. Nella comunicazione, annuale ed inserita in una busta per l'appunto arancione, viene riportato lo stato dei versamenti previdenziali, le proiezioni sui tempi di maturazione dei requisiti per il pensionamento e il valore economico dell'assegno.

Nel beneamato decreto "Salva Italia", al comma 29 dell'articolo 24, è confermato che "Il ministero del Lavoro e della Politiche Sociali elabora annualmente, unitamente agli enti gestori di forme di previdenza obbligatoria, un programma coordinato di iniziative di informazione e di educazione previdenziale".

Riceveremo dunque la busta arancione tramite il cui contenuto, peraltro ancora da definire, dovremo essere in grado di conoscere la nostra effettiva posizione previdenziale, che cosa ci riserva il futuro e quanto risulti opportuno procedere ad altri tipi di accantonamenti, tipo i fondi pensione cui, finora, non molti hanno aderito. Le statistiche parlano di appena il 23% degli aventi diritto.

L'iniziativa è senz'altro lodevole per diffondere quella cultura previdenziale che ai più manca. Poco nota risulta, ad esempio, la possibilità di dedurre fiscalmente i contributi volontari e datoriali fino a 5164,57 euro annuali.

Rifiuti a rate

Anche la Ta.Ri. (Tariffa per la gestione dei Rifiuti Urbani), come l'Imu (Imposta sugli immobili) potrà essere rateizzata e senza interessi. Lo ha deciso l'AMA. Nelle fatture che stiamo ricevendo in questi giorni, relativa al primo semestre 2012, è allegato un modulo Rid attraverso il quale è possibile attivare il pagamento con domiciliazione bancaria permanen-

te che permette di rateizzare automaticamente, a interessi zero, gli importi semestrali. Con la domiciliazione bancaria l'importo della Tariffa viene suddiviso in tre rate mensili a semestre senza interessi. La prima rata sarà addebitata alla scadenza della bolletta, le successive ogni 30 (trenta) giorni. Come si legge nel sito dell'AMA (cliccare su "Tariffa Rifiuti a rate senza interessi"), per i clienti che hanno già la domiciliazione bancaria e importi semestrali pari o superiori a 150 euro, l'attivazione della rateizzazione è automatica.

Per importi inferiori non si applica la rateizzazione e il pagamento con domiciliazione bancaria viene effettuato in un'unica soluzione.

La Ta.Ri. del primo semestre è calcolata in acconto sulla base della tariffa 2011 e contiene la prima tranche del conguaglio per l'anno 2010 che, come previsto dalla Delibera dell'Assemblea Capitolina n.50 del 9 luglio 2011, per non gravare eccessivamente sugli utenti, sarà scaglionato nelle bollette di questo e dei successivi 4 anni.



ATTUALITA'

Un pugno alla falsità del calcio

Due maggio 2012. Stadio Artemio Franchi di Firenze. Minuto 32' di Fiorentina-Novara. Con la squadra di casa sotto di due goal, l'allenatore Delio Rossi decide che è già ora di cambiare qualcosa: fuori Adem Ljajic, dentro Ruben Oliveira. Tatticamente, tipico cambio all'italiana: manovra basilare di una scuola che da sempre fonda i suoi successi sull'equilibrio e le giuste distanze tra i reparti. Già si preparano i commenti, le analisi, i pareri, le critiche: un ordinario post-partita all'insegna del "so tutto io". Poi, il giovane Ljajic, nel lasciare il campo, decide che è il momento di stupire il mondo e, non riuscendoci calcisticamente, in pochi secondi mette su la classica scenetta del fantasista in bilico tra genialità e insofferenza: applausi ironici, una manciata di pesanti insulti rivolti all'allenatore e ai suoi familiari, e il gioco è fatto. Neanche il tempo di pensarci, che arriva immediata la reazione del diretto interessato: un pugno, due pugni, qualche spintone e una manata. Grappolo di uomini, e poi avanti, come se niente fosse. A fine partita la decisione della società: giocatore sospeso e allenatore esonerato. Va detto: uno spettacolo non certo edificante, ma forse esageratamente decontestualizzato. C'è chi ha



descritto il giovane serbo (classe 1991) come l'antieroe di una generazione viziata e strafottente, e chi ha preso spunto dall'episodio per denunciare il mondo del calcio e sancire definitivamente la morte dei suoi valori etici e morali. E' bene chiarire subito una cosa: il calcio non è uno sport di gentiluomini. E probabilmente non lo è mai stato, nonostante le sue origini siano fedelmente riconducibili agli ambienti più elitari dell'Inghilterra ottocentesca. Nel 1974 Giorgio Chinaglia mandava platealmente a quel paese il C.T. della Nazionale Ferruccio Valcareggi; nel 1983 Vittorio Cozzella riceveva una sberla dal suo allenatore Tom Rosati; nel 2001 Carlo Mazzone correva verso la curva dei tifosi ospiti inveendo contro di loro. La storia è piena di aneddoti in cui veniva a mancare quella rigida compostezza che, giustamente, si richiederebbe a professionisti strapagati. Ma mettere in mezzo il decadimento della società contemporanea per una scazzottata tra un allenatore e un giocatore è il più facile degli esercizi retorici. Prendersela con i giovani d'oggi e accusarli di essere allergici all'autorità è, volendo essere maliziosi, il sintomo di una gelosia che parte da chi la giovinezza l'ha ormai perduta. Si salta con una fa-

cilità *fionameischiana* (dalla Fiona May campionessa di atletica, non quella rivisitata delle merendine) dal particolare all'universale, si generalizza, si traggono conclusioni e si assolutizzano i comportamenti. In questo caso, invece, ci si dovrebbe limitare, con perfetta purezza cronachistica, a prendere atto dell'irritante mancanza di professionalità e della maleducazione di un calciatore nei confronti di un allenatore, e della reazione istintiva censurabile, ma comprensibile, di quest'ultimo. Forse da una guida, da un "capo", non ci si aspetterebbe un gesto del genere, ma non dimentichiamo che si tratta, in ogni caso, di un essere umano con le sue debolezze e i suoi nervi scoperti.

In uno sport falciato dal malaffare, dalle scommesse, da metastasi provenienti per lo più da contesti lontani dal rettangolo di gioco, forse un episodio come questo dovrebbe farci sperare che non sia tutto morto, che qualcosa di vero, in quello che guardiamo e per cui ci emozioniamo, c'è ancora.

Giuliano Antonini

Venerdì 11 maggio, presso la Biblioteca Sandro Onofri si è tenuto un seminario a cura del Centro di Iniziativa Luciano Antolini. Il tema è stato "Austerità europea tra risanamento e recessione". Relatori Renato Gatti e la "nostra" esperta di economia Antonella Crescenzi.

BROKER & BROKER

INTERMEDIAZIONI IMMOBILIARI

Via Umberto Giordano 143/145 00124 Roma Tel. 06.50911334 Fax 06.50917558

www.brokerbroker.it broker.broker@fiaip.it



INFERNETTO
CENTRALE ADIAC. BOEZI VILLA BIFAM. DI 200 MQ. E 300 MQ. DI GIARDINO. SOGGIORNO, 3 CAMERE DI CUI 2 FUORI TERRA, SPLENDIDA STANZA GUARDAROBA, TRIPLI SERVIZI, SALA HOBBY CON CUCINA A VISTA. BOX DOPPIO. PARZIALMENTE SBANCATA. RIFINITISSIMA. (CLASSE ENERGETICA G) RIF. 24/11

RIF. 24/11 € 645.000



INFERNETTO
AD. WOLF FERRARI NUOVE COSTRUZIONI DI CIRCA 200 MQ. CON GIARDINI DA 150 A 240 MQ. SALONE DOPPIO, CUCINA, 4 CAMERE, 4 SERVIZI. ANTISISMICA, ISOLAMENTO TERMICO-ACUSTICO. PREDISPOSIZIONE DOMOTICA, PARQUET, IMP. FOTOVOLTAICO E SOLARE. (CLASSE ENERGETICA A)

RIF. 22/12 A PARTIRE DA € 600.000



INFERNETTO
VIA ANTERIVO VILLA BIFAMILIARE DI 200 MQ. CON 600 MQ. DI GIARDINO. SALONE, CUCINA ABITABILE, 3 CAMERE, CABINA ARMADIO, TRIPLI SERVIZI, SALA HOBBY CON ACCESSO INDIPENDENTE. RIFINITA. (CLASSE ENERGETICA G)

RIF. 58/11 € 650.000



INFERNETTO
AD. VIA CASTRUCCI VILLA DI 300 MQ. CIRCA CON GIARDINO DI 400 MQ. L'IMMOBILE È COMPOSTO DA UN SALONE CON CAMINO, CUCINA ABITABILE, 3 GRANDI CAMERE FUORI TERRA, 4 SERVIZI E UNA GRANDISSIMA SALA HOBBY. (CLASSE ENERGETICA G 173,6 KWH/ M² ANNO)

RIF. 4/12 € 695.000



INFERNETTO
RISERVA VERDE DELIZIOSA VILLA FINEMENTE RISTRUTTURATA DI 250 MQ. DIVISA IN 2 UNITÀ IMMOBILIARI SU 3 LIVELLI FUORI TERRA. GIARDINO DI 500 MQ. CIRCA. IL VILLINO È DOTATO DI PANNELLI SOLARI ED IMPIANTO FOTOVOLTAICO. (CLASSE ENERGETICA G)

RIF. 13/12 € 680.000



INFERNETTO
AD. LOTTI VILLA UNIF. DI 300 MQ. SU 2 LIVELLI FUORI TERRA E DEPENDANCE DI 90 MQ. CON GIARDINO DI 2.500 MQ. P. TERRA: GRANDE PATIO, SALONE DOPPIO CON CAMINO, SOGGIORNO, CUCINA, CAMERETTA E BAGNO, RIPOSTIGLIO. P. SUP: CAMERA MATRIMONIALE CON BAGNO, 2 CAMERETTE, ATRO BAGNO E TERRAZZO (CLASSE ENERGETICA G)

RIF. 17/12 € 1.150.000

DEVI VENDERE IL TUO IMMOBILE A CASAL PALOCCO?

CONTATTACI AL NUMERO 06.50911334



BROKER & BROKER
IMMOBILIARE.

Celebrazioni incomprensibili

So che quanto sto per scrivere mi procurerà qualche critica, ma non so trattenermi dallo scriverlo anche se ho atteso un mese prima di farlo.

Nel corso della messa funebre per il povero Piermario Morosini, anziché stringersi in silenzio attorno alla bara del calciatore, tra la commozione dei presenti e di quanti seguivano in televisione quella mesta funzione, è avvenuto qualcosa cui ancora ripenso con raccapriccio.

Anziché musiche in tono con la celebrazione, come inutilmente si affanna a ripetere Benedetto XVI in difesa della sacralità della liturgia, musiche che invitino a un commosso raccoglimento e alla preghiera, qualcuno ha avuto la bella idea di accompagnare la messa con le canzoni di Luciano Ligabue. Tra queste il brano "Il giorno di dolore che uno ha". Ora io non mi azzardo a discutere della validità delle musiche: ogni epoca ha le musiche che si merita. Ma protesto per le parole. E non perché in quella dolente ballata, considerata tra i capolavori del cantautore, ci sono quelle parole, ma perché in una chiesa, durante un funerale, quelle parole si possano ascoltare. Sono parole che dai fan del cantante vengono giudicate tra le sue frasi più belle. "Questa è davvero poesia, e lo resterà per sempre perché è poesia immortale! Grazie di tutte le emozioni che sei in grado di trasmettere, grazie di esistere!" recita un commento trovato su internet. Le parole sono queste: "Quando questa merda intorno sempre merda resterà, riconoscerai l'odore perché questa è la realtà!". Pronunciate in chiesa, ad un funerale quando vorremmo ascoltare parole di speranza nella resurrezione, parole che dicano che quella giovane vi-

ta, come quella di tutti, non ci viene tolta ma viene trasformata. Se non ci crediamo perché facciamo i funerali in chiesa? Voglio sperare che parroco e vescovo ignorassero il contenuto dei messaggi presenti nelle parole delle canzoni che venivano trasmesse. Anche se qualche dubbio mi sorge. Leggo infatti con stupore su Avvenire, e quindi ci devo credere, che un esponente di rilievo del Centro diocesano bergamasco avrebbe affermato "Immagina un mondo nuovo, cantavano i Beatles. Sono passati 40 anni e me lo ripeto ancora". Anche qui, mi auguro che il prelado non conosca le parole della splendida canzone dei Beatles. Perché il testo di "Imagine" è perentorio, oltre che speranzoso e antireligioso. "Imagine there's no heaven", cioè "immagina che non ci sia il paradiso", recita il primo verso e, per chi non avesse capito bene conferma, pochi versi dopo, "and no religion too", cioè "e nessuna religione".

s.i.

Nel nostro ricordo

La notte del 30 aprile si è spenta la vita di Paola Cardinale lasciando un immenso vuoto.

Ci mancherà la sua eleganza che per anni con la sua prestigiosa boutique ha vestito e consigliato i guardaroba delle signore di Casalpalocco.

Ciao Paola ricorderemo sempre la tua grande personalità ed il tuo charme.



Iipse dixit

... il senso del vuoto economico, del disastro finanziario che si determina in ogni paese del mondo allorché alla canna di quell'imbuto pubblico che è il bilancio dello stato si attacca la ingorda garganta di uno "stato" già ubriaco prima ancora di bere, di uno stato spendaccione, bavardone e ciuco, inconsiderato eversore di patrimoni...

Carlo Emilio Gadda, da *Accoppiamenti giudiziosi* (1958)

Dal più profondo del cuore odio quella ristrettezza di vedute che spinge tanti disgraziati a credere che ciò che fanno loro sia la cosa migliore di questo mondo e tutto il resto niente.

Franz Schubert dal *Diario* (marzo 1824)

Cresce in Europa "l'insoddisfazione nei confronti della dittatura dello spread, vista come ostacolo alle aspirazioni dei popoli". "I cittadini non accettano di pagare per scelte su cui non sono chiamati a decidere", Giuseppe Vegas, presidente della Consob (14 maggio 2012).

Make-up or break-up. Agite o rompiamo.

David Cameron all'Europa (maggio 2012).

Domande senza risposta

Perché il governo non prende provvedimenti nei confronti delle banche che prendono in prestito dalla BCE all'1% e finanziano a loro volta le imprese, quando lo fanno, a tassi da usura? Non può? Non vuole? Gli sta bene così, alla faccia del Salva Italia?

Solidità, affidabilità, servizi al cliente sono da sempre i valori che contraddistinguono il Gruppo Fondiaria Sai.

Da oggi
la sicurezza
abita a Casal
Palocco

Il nostro impegno arriva anche a Casal Palocco con la nuova Succursale dell'Agenzia Generale di Ostia presso "Le Terrazze". La nostra esperienza, serietà e professionalità al tuo servizio per un'assistenza completa e su misura. Grazie all'ampio ventaglio di prodotti assicurativi e finanziari siamo in grado di rispondere ad ogni tua esigenza, in modo puntuale e specifico. Affidati ai nostri professionisti: quando si tratta di tranquillità è meglio contare su degli esperti.

Agenzia Generale di Roma Ostia - Sub-Agenzia "Le Terrazze"
Piazzale Filippo il Macedone Galleria Commerciale 1° Piano
Casal Palocco - Roma - Tel. 0632090196 Fax 0632090197
E-mail info@saipalocco.it

GRUPPO
SAI
FONDIARIA
divisione
SAI



ECONOMIA

L'economia italiana tra recessione e sviluppo

a cura di Antonella Crescenzi

Il quadro internazionale

La grave crisi finanziaria che, tra il 2007 e il 2009, ha sconvolto le economie di tutto il mondo, determinando una recessione paragonabile alla "Grande Depressione" degli anni trenta, sembra essere, almeno nella sua dimensione più drammatica di perdita di prodotto, alle nostre spalle. Nel corso degli ultimi due anni l'economia mondiale ha ripreso a crescere, pur se a ritmi inferiori a quelli sperimentati mediamente nel passato decennio, e le prospettive di sviluppo, negli scenari di breve e medio termine delineati dai principali organismi internazionali, sono tornate moderatamente favorevoli.

Tuttavia, nonostante le misure varate e le riforme avviate da parte dei governi nazionali e delle istituzioni internazionali, restano quasi intatti alcuni dei problemi all'origine della crisi quali, gli squilibri macroeconomici internazionali, una certa instabilità dei mercati finanziari e l'inadeguatezza dei sistemi di vigilanza. Le incertezze legate alla non completa soluzione di tali problemi, le pesanti eredità lasciate dalla recessione in termini di aumento della povertà e delle disuguaglianze e un senso di sfiducia verso il modello di sviluppo dominante accompagnato da una profonda devastazione morale deprimono le aspettative su orizzonti di medio-lungo termine, con effetti negativi su investimenti e consumi e, quindi, sul sentiero dello sviluppo atteso.

Inoltre, il peggioramento dei conti pubblici registrato in quasi tutti i paesi avanzati quale conse-

guenza, sia dei fattori recessivi congiunturali, sia del costo degli interventi di salvataggio delle banche operati dallo Stato, si è tradotto, nelle economie più fragili e esposte, in un grave deterioramento della stabilità finanziaria (il caso della Grecia, ma non solo). La crisi, nata come crisi da debito privato, si è trasformata, così, in crisi da debito pubblico, con effetti pesanti sulla conduzione delle politiche economiche volte alla crescita.

L'economia globale si muove, quindi, in questo difficile contesto. I paesi avanzati, costretti a adottare politiche fiscali restrittive per aggiustare i conti, mostrano, secondo il trend storico, una crescita inferiore a quella dei paesi emergenti e di più recente industrializzazione. Questi ultimi, a fronte di mercati all'esportazione meno vitali rispetto al passato, cercano di reagire stimolando, con una certa difficoltà, la propria domanda interna. I prezzi del petrolio, tornati su livelli elevati, producono effetti depressivi generalizzati. Nel complesso, secondo le stime più recenti degli organismi internazionali, il Pil mondiale aumenterà nel 2012 di poco più del 3 per cento, in rallentamento rispetto all'anno precedente. Nel 2013 la crescita sfiorerà il 4 per cento, conservando sostanzialmente tale ritmo anche negli anni successivi. Un andamento sicuramente positivo, ma che resta inferiore al trend del passato.

Il quadro europeo

L'impatto della crisi mondiale si è rivelato partico-

larmente importante per l'Europa, mettendo a nudo le debolezze strutturali dell'assetto della governance economica e certificando l'insufficienza del grado di coordinamento. La crisi del debito sovrano greco, iniziata nei primi mesi del 2010 e, a fasi alterne, protrattasi fino al 2011, ha contagiato numerosi paesi dell'area dell'euro, in particolare Portogallo, Irlanda, Spagna, Italia, provocando forti tensioni sui titoli pubblici, tensioni riconducibili non solo al deterioramento dei conti indotto dalla recessione, ma anche ai profondi squilibri macroeconomici, sia interni che esterni, accumulati nel corso degli anni.

La risposta delle istituzioni europee non si è fatta attendere e tra il 2010 e il 2011 sono state avviate importanti riforme. Da un lato, l'Unione si è dotata di nuovi strumenti che modificano l'architettura economico-finanziaria complessiva nell'ottica di un maggiore coordinamento delle politiche economiche accompagnato da regole fiscali più rigorose. In particolare, nel marzo 2012 è stato sottoscritto il Trattato sulla stabilità, sul coordinamento e sulla governance (il cosiddetto "fiscal compact" che dovrà essere ratificato dagli Stati membri entro il 31 dicembre del 2012 ed entrerà in vigore il 1° gennaio 2013) che raccoglie tutte le nuove regole e prescrive l'adozione negli ordinamenti nazionali, preferibilmente a livello costituzionale, di una regola che preveda l'equilibrio di bilancio. È stato, inoltre, sottoscritto il Trattato sul Meccanismo europeo di stabi-

STUDIO DI IPNOSI CLINICA E PSICOTERAPIA

Dr.ssa Stefania Mizzau

Psicologo, Psicoterapeuta,
Specialista in Ipnosi Clinica e Psicoterapia Ericksoniana

Al di là di miti e pregiudizi,
l'ipnosi non è né uno stato di perdita della coscienza,
né qualcosa di indotto con metodi magici o misteriosi...
bensì un potente ed efficace approccio terapeutico
che poggia su solide basi scientifiche.

- ANSIA • STRESS • CEFALEE
- DISTURBI PSICOSOMATICI • PAURA
- PANICO • FOBIE • AUTOSTIMA
- TIC • BALBUZIE
- DISTURBI DELLA SFERA SESSUALE
- DEPRESSIONE • DIFFICOLTÀ EMOTIVE

SMETTERE DI FUMARE CON L'IPNOSI

STUDIO PRIVATO: Via Talete 71 Casalpalocco (RM)

Cell. 347 68.69.702

www.stefaniamizzau.it

Ortopedia Traumatologica

Dott. Matteo Troiano

Medico Chirurgo Ortopedico

Chirurgia artroscopica del ginocchio

Traumatologia dello sport

Traumatologia d'urgenza
con visite a domicilio

per urgenze 339.52.06.440

Riceve presso Studio "SALUS"
P.zza Filippo il Macedone, 23 (Le Terrazze)
per appuntamenti Tel. 06.50.91.53.05

lità (MES) che avrà l'obiettivo di fornire assistenza finanziaria, secondo una rigorosa condizionalità, ai Paesi in difficoltà. **Dall'altro lato, l'Unione ha varato una nuova strategia per lo sviluppo, "Europa 2020"**, che rappresenta l'evoluzione della Strategia di Lisbona, avviata nel 2000 per fare dell'Europa l'area più competitiva del mondo, con un'economia fondata sulla conoscenza. "Europa 2020" delinea una prospettiva focalizzata su tre priorità (crescita intelligente, sostenibile e inclusiva) e su alcuni specifici obiettivi da conseguire con apposite iniziative. **Tuttavia, la perdurante turbolenza dei mercati finanziari e l'onere del debito rendono molto duro il percorso verso una ripresa stabile e duratura in Europa.** Infatti, l'aggiustamento fiscale necessario per consolidare i conti e rassicurare i mercati contribuisce a ridurre la crescita economica e, a sua volta, la minore crescita del Pil si riflette negativamente sull'evoluzione dei conti pubblici. Un circolo vizioso che solo una politica europea più ambiziosa, lungimirante e innovativa potrà spezzare, non sembrando sufficienti allo scopo le strategie finora messe in campo. A fronte di questi vincoli e nonostante la politica di supporto e di contrasto alle tensioni finanziarie condotta dalla Banca Centrale Europea, **la situazione economica in Europa si presenta, quindi, difficile:** secondo le previsioni internazionali, l'area dell'euro nel 2012 subirà una recessione.

L'economia italiana

Dai primi anni novanta l'economia italiana ha mostrato tassi di crescita molto contenuti, inferiori alla media europea e in progressivo calo rispetto a quelli registrati nei decenni precedenti: (3,8 per cento negli anni settanta, 2,4 per cento negli anni ottanta, 1,5 per cento negli anni novanta, 0,4 per cento negli ultimi undici anni). **La crisi mondiale ha, poi, inferto un colpo molto duro alla nostra economia**

e la perdita di Pil nel 2009 è risultata fra le più consistenti tra tutti i paesi avanzati. Ad essa si è accompagnata una forte riduzione dell'occupazione. I ritardi strutturali della nostra economia hanno acuito, poi, le conseguenze della crisi, mentre il vincolo del debito pubblico ha impedito di effettuare politiche fiscali attive di contrasto alla recessione, come invece è stato fatto in altri paesi meno indebitati del nostro.

In questo contesto, **l'economia italiana, dopo aver segnato un discreto recupero nel 2010,** in linea con la ripresa dell'economia mondiale, **è tornata a indebolirsi nel 2011,** a riflesso, sia del rallentamento del ciclo internazionale e europeo, sia dell'inasprimento delle tensioni sul debito sovrano nell'area dell'euro che hanno comportato un sensibile rialzo del differenziale di rendimento tra i titoli di Stato decennali italiani e quelli tedeschi, fino a raggiungere i massimi dall'introduzione dell'euro. Per far fronte a tale situazione, l'azione di riequilibrio dei conti pubblici, finalizzata al raggiungimento del pareggio di bilancio nel 2013, è stata portata avanti nel corso del 2011 tramite successive manovre correttive, cui ha corrisposto una lenta riduzione dello spread BTP-Bund. Certamente, l'impatto delle manovre sull'economia reale è stato (e sarà) pesante.

Secondo le previsioni internazionali, **nel 2012 l'Italia sarà di nuovo in recessione (-1,2 per cento secondo il Governo italiano), a distanza di soli due anni da quella del 2009!** Il rischio che si potrebbe prospettare è che la recessione impedisca di centrare l'obiettivo del pareggio di bilancio fissato per il 2013: a quel punto il Governo potrebbe essere costretto a fare un'altra manovra (innescando ancora una volta il circolo vizioso tra aggiustamento dei conti e minore crescita) oppure a contrattare con

l'Europa una dilazione nei termini dell'aggiustamento fiscale, sperando che nel frattempo i mercati non reagiscano troppo male.

La via per lo sviluppo del nostro paese si presenta, quindi, molto stretta. Da una parte, il nuovo quadro di governance economica europea, che stabilisce regole più severe volte a garantire il rispetto dei parametri fiscali, è stato già recepito e/o è in corso di recepimento all'interno della legislazione italiana. Una legge costituzionale prevede l'introduzione della regola del pareggio di bilancio nella Costituzione. **Dall'altra, il vincolo antico del debito pubblico,** che pesa sulla nostra crescita, azzerà gli spazi per politiche di espansione fiscale. In un paese, come l'Italia, dove le disparità nel territorio e nella distribuzione personale del reddito sono molto ampie, una crescita stagnante potrebbe acuire le tensioni sociali. **Occorre, allora, agire con rapidità.**

Sul fronte europeo, trovare nuove fonti di finanziamento dello sviluppo (dai project bond agli interventi della BEI, a un ruolo più attivo del bilancio dell'Unione). Si tratta di perseguire, in tutte le sedi istituzionali e a tutti i livelli di partecipazione, obiettivi ambiziosi e volti primariamente alla crescita. **Sul fronte interno,** come più volte abbiamo ricordato su queste pagine, intervenire sulle criticità dell'economia italiana con riforme volte a rilanciare il sistema produttivo senza appesantire la finanza pubblica: liberalizzare i mercati dei beni e dei servizi, migliorare l'efficienza della pubblica amministrazione e della giustizia civile, razionalizzare le spese pubbliche (anche riducendo i costi della politica e combattendo la corruzione e gli sprechi), migliorare la dotazione di capitale umano, sfruttare il potenziale di crescita derivante da una maggiore partecipazione delle donne al lavoro.

Insomma, bisogna fare le riforme, in Europa e in Italia: se non ora, quando?

NUOVA APERTURA

**Toeletta professionale
e boutique alta moda
cani e gatti**

fashion bau



Bagni estetici e curativi, trattamenti di cosmesi avanzata, tosatura e snodatura, prevenzione parassiti e anomalie della pelle, tagli a forbice e macchinetta, stripping e trimming, tagli personalizzati e preparazione soggetti da esposizione.

Un'esclusiva boutique dove poter acquistare gli accessori più chic della moda canina, prodotti per l'alimentazione, l'igiene, la cura e la bellezza di altissima qualità, il tutto in un ambiente molto curato ed elegante.

SERVIZIO A DOMICILIO: si effettua presa e consegna a domicilio con mezzo climatizzato e attrezzato.

Via Claudio, 32 · Ostia Lido · Roma
Tel/Fax 06 56320392 · fashionbau@libero.it

SPORT

Legio XIII Roma A.S.D. - American Football Team

La Legio XIII ASD nasce nel gennaio 2010, fondata con l'esperienza, la professionalità e l'amore per questo sport da esponenti affermati del settore, già membri di spicco di gloriosi sodalizi come gli U-Boats, i Marines, Grizzlies, Gladiatori e Barbari.

Grazie all'unicità di questo sport, il suo essere democratico, la capacità di trattare tutti nello stesso modo, di essere adatto a tutte le taglie. Infatti, contrariamente ad altri sport più celebrati (dove si può essere scartati per la mancanza di fisicità o per l'eccessiva presenza fisica), nel Football Americano c'è un ruolo per ogni corporatura, chiunque può partecipare ed eccellere, ognuno accetta e viene accettato: l'unica selezione è l'impegno sul campo.

La Legio XIII ha un forte legame con il proprio territorio.

Il suo stesso nome rimanda al XIII Municipio di Roma, dove è nato e si sta sviluppando il progetto. Anche la scelta dei colori sociali (giallo/rosso/blu, con i quali era colorato il Colosseo in epoca antica) esprime la fiera volontà di mostrare il senso di appartenenza alla città.

Il nome si ispira alla celebre Legio XIII Gemina, legione dell'esercito dell'Impero Romano creata da Giulio Cesare nel 57 a.c. Fu la prima legione a varcare il Rubicone in armi.

Come detto, prendendo spunto dalla storica Legione di Cesare, la XIII Legio Gemina, la nostra squadra fa suoi alcuni dei valori fondamentali che portarono questa leggendaria Legione ad essere temuta e rispettata nell'antica Roma. Fedeltà, Valore, Conquista, Vittoria.

Il territorio nel quale si sviluppa il nostro Team non è certo dei più facili vista la presenza importante di ben quattro squadre di football americano; ma ciò non ha minimamente intaccato lo spirito guerriero della Gemina e la volontà di insegnare questo sport e la sua mentalità, nonché il senso di appartenenza, alle nuove generazioni di giocatori. Un progetto, un'idea nata nell'interesse assoluto, di voler divulgare a più giovani possibile questo sport e i suoi valori.

Obiettivi principali della Legio XIII Roma Football sono:

- Insegnamento e l'apprendimento del gioco del Football Americano attraverso il raggiungimento di obiettivi tecnico-motori che sono la base dei nostri programmi e di quelli federali, cercando di mettere in evidenza sia l'aspetto tecnico individuale che quello ludico-motorio.
- Portare lo spirito del football americano nelle scuole. L'apprendimento della disciplina all'interno di un gruppo.
- Coinvolgere in questo progetto anche le famiglie dei nostri atleti, unire quindi il concetto di "gruppo" a quello fondamentale di "famiglia".



Il 13 marzo 2011 - "Premio Ostia Antica".

La Pro Loco Ostia Antica assegna Attestato di Merito alla Legio XIII Roma per quanto svolto sul territorio nell'ambito sportivo.

I "Legionari" già si sono affermati come realtà stabile e credibile grazie alle numerose iniziative ed esibizioni alle quali hanno partecipato o organizzato durante il 2010. Con queste basi hanno affrontato i Campionati Giovanili FIDAF U21 e U15 2010, ottenendo discreti risultati (buona esperienza per i ragazzi della U21 che avevano un compito più difficile contro squadre più titolate e SETTIMO posto per la U15 nelle Finali Nazionali di Bresso a dicembre 2010).

Quest'anno la Legio (SENIOR TEAM) ha partecipato al Campionato Italiano Football a 9 (CIF9 | 2011), e si è qualificata per i Play-Off (gara che si è tenuta il 29 maggio 2011 a Bari, contro la squadra dei Patriots).

Il week end del 22 maggio presso il Centro Sportivo LONGARINA la Legio è scesa in campo per una tre giorni di Football contro il Dubuque



Il presidente Giacomo Tancioni

Univesity (due giorni di allenamenti congiunti e gara la domenica), giornate di grande sport, per le quali la Società ha ricevuto anche i complimenti da parte del presidente FIDAF Leoluca Orlando per la ottima organizzazione.

Contemporaneamente la Società sta allestendo il settore della Flag Football sia a livello giovanile (una scuola Flag con contatti già stabiliti e allenamenti con le scuole della XIII Circoscrizione del Comune di Roma), sia a livello Senior (che ha affrontato quest'anno il suo primo campionato nazionale).

Il Team è guidato da Fabio Annoscia (ex Grizzlies Roma) e Paolo Caprio (ex Barbari Roma) e può contare anche sull'esperienza di giocatori provenienti da altre squadre come Grizzlies Roma, Cardinals Palermo, Marines Lazio e di altri rientrati nel mondo del football dopo qualche periodo di assenza. Il DB Mirko Bruni ed il LB Andrea Muzzarelli sono atleti nel giro del Blue Team la Nazionale Italiana Di Football Americano.

Da settembre 2011, la Legio XIII Roma si allena presso il Centro Sportivo LONGARINA (<http://www.aslongarina.com/>), centro presso il quale disputerà anche le sue partite interne sia per campionati Giovanili che per quelli Senior nel Campionato di A2 LENAF.

A ottobre 2011 sono scese di nuovo in campo le giovanili, U15, U18 e U21. Con il Team U21 hanno giocato tre ragazzi provenienti in prestito per questo campionato dai Crabs Pescara. Il Team U15 ha primeggiato nel ranking Nazionale di categoria e si è poi classificato al 4° posto assoluto nelle finali Nazionali che si sono tenute il 17-18 dicembre 2011 a Milano. Il 2012 segnerà il passaggio di categoria per il Team Senior della Legio XIII che farà il suo esordio nel Campionato Nazionale di A2 LENAF.

Presidente
Giacomo Tancioni



BASILI & CO.

STUDIO LEGALE E DI MEDIAZIONE

CONSULENZA ED ASSISTENZA LEGALE AD ALTA SPECIALIZZAZIONE IN MATERIA DI:

FAMIGLIA E MINORI

consulenza e assistenza legale, psicologica, amministrativa e fiscale nei conflitti familiari

Tutela legale e mediazione familiare-consulenza tecnica e accertamento sui requisiti per l'affidamento dei minori

dott.ssa FLORIANA LOGGIA CTU Trib. Roma e Tivoli.

POLO SPECIALIZZATO PER LA DIFESA DEL "PADRE SEPARATO"

AFFITTI E LOCAZIONI, CONTROVERSIE CONDOMINIALI E CONSORTILI

RECUPERO DEL CREDITO

DIRITTO AMMINISTRATIVO FISCALE E TRIBUTARIO

Azioni contro EQUITALIA-GERIT S.P.A. - cartelle esattoriali - ipoteche - fermi amministrativi

EDILIZIA E URBANISTICA

anche consulenza e assistenza tecnica

SERVIZIO INVESTIGATIVO INTERNO - indagini CONIUGALI, tutela MINORI, indagini PENALI

00124 Roma, Via Democrito n. 39 - Tel: 06,50910674 / 06,50935100 - Fax: 06,50934511 - e-mail: basilistudio@gmail.com

INSEDIAMENTO RESIDENZIALE BIOCLIMATICO

INIZIATIVA IMMOBILIARE

VIA PINDARO
(AXA - CASAL PALOCCO)



EDIFICI PROGETTATI SECONDO CRITERI DI BIOARCHITETTURA CON SISTEMI
ATTIVI E PASSIVI DI CAPTAZIONE DELL'ENERGIA SOLARE - CLASSE A -
VILLINI INDIPENDENTI CON AMPIO GIARDINO

INFO

cell. 348-9021270

info.agricolaimmobiliare@gmail.com



PROGETTAZIONE
ARCHITETTONICA
BIOCLIMATICA



Architetti Associati
Mauro Guidaldi
Luciana Manca
Via di Santa Monica 11
Tel.: 0656320484
E-mail : info@gmpstudio.it

MP
STUDIO

Arch. Massimo Paolucci
via Archelao di Mileto 30
00124 Roma
E-mail : mpstudio@gmail.com

IMMOBILIARE

Srl

CATAG

DAL 1977 A CASALPALOCCO



€ 640.000

AXA Prestigiosa villa unifamiliare divisibile. Salone, cucina, 5 camere, multiservizi. Garage. Ampio giardino di circa 1,200mq. Rif. V891T



CASALPALOCCO Rifinito bifamiliare. Doppio salone con camino, cucina, multi camere, pluriservizi. Salahobby sbancata con camino. Giardino circa 200mq. Rif. V876B



INFERNETTO Pressi via Boezi. Prestigiosa unifamiliare divisibile. Saloni, 2 cucine, 5 camere, multiservizi. Salahobby sbanc. e indep. Giardino circa 1200mq. Rif. V1016U



€ 890.000

CASALPALOCCO Quadrifamiliare ottima esposizione. Salone doppio, cucina abitabile, 3 camere, doppi servizi, mansarda. Giardino circa 1,000mq. Rif. V1213Q



€ 780.000

CASALPALOCCO centrale Villa bifamiliare composto da salone doppio, cucina abitabile, 4 camere, multiservizi Mansarda abitabile. Balconi. Salahobby. Ampio giardino. Rif. V869B



€ 435.000

CASALPALOCCO Isola 46 Duplex superiore 2 camere 1 bagno, salone, cucina e ripostiglio. Giardino, posto auto. Parco condominiale con tennis e piscina. Classe energetica: G Rif. V1223D



CASALPALOCCO irripetibile villa trifamiliare di testa. Salone doppio, zona pranzo, cucina verandata con ampio patio e barbecue, 5 camere, pluriservizi. Garage doppio + 2 posti auto esterni. Giardino 1,600 circa. Rif. V1022T



CASALPALOCCO centro bifamiliare composta da: salone, sala pranzo, cucina, suite, 2 camere, cameretta, multiservizi. Salahobby, Garage. Ampio patio. Giardino. Rif. V1129B



€ 690.000

CASALPALOCCO, Quadrifamiliare composta da ingresso, salone, studio, 5 camere, 3 servizi. Salahobby luminosa con ampia sala e cucina. Box. Giardino 400mq. Rif. V631Q



CASALPALOCCO centro, riservata porzione di bifamiliare su 4 livelli. Triplo salone, cucina, camini, 4 camere, 4 bagni. Appartamento indipendente. Giardino mq900 circa. Rif. V716B



€ 990.000

CASALPALOCCO Prestigiosa trifamiliare di ampia metratura disposta su 4livelli, salahobby con camino, giardino 600 mq, e garage. Ristrutturata. Rif. V763T



€ 675.000

ACILIA Prato Comelio. Bifamiliare ristrutturata, Salone, cucina abitabile, 3 camere di cui 2 al piano, multi servizi, sala hobby. Giardino. Rif. V1212B



€ 635.000

CASALPALOCCO Isola 29 Villino a schiera composta da salone, cucina, 3 camere, multiservizi, mansarda e terrazzo. Giardino fronte/retro con patio. Rif. V1082V



€ 400.000

INFERNETTO Parchi della Colombo. Rifinito appartamento in palazzina signorile. Salone, cucina, 2 camere, 2 servizi, 2 terrazzi. Rif. V1266A



€ 495.000

AXA via Callimaco. Delizioso Duplex superiore. Salone, cucina, 3 camere, 2 bagni. Ampio Terrazzo, 2 posti auto. Rif. V1200D



€ 420.000

AXA Piazza Eschilo. Luminosissimo appart. in complesso chiuso composto da ampio salone, cucina abitabile, 2 camere. 2 bagni. Spazioso terrazzo. Rif. V1167A



€ 770.000

AXA pressi piazza Eschilo, luminosa villa su 4 livelli composta da: cucina, salone, 5 camere, multi servizi. Sala Hobby sbancata con ingresso indipendente. Box auto. Giardino 400mq ca. Rif. V1162V



€ 298.000

AXA pressi Piazza Eschilo. Duplex superiore in complesso condominiale con parco e piscina. Bilocale con terrazzo e posto auto. Rif. V884D



€ 645.000

INFERNETTO Villa bifamiliare su 3 livelli. Salone, cucina, 2 camere, doppi servizi. Salahobby indep. e sbancata. Patio e giardino. Rif. V1264B



€ 770.000

INFERNETTO Unifamiliare di pregio: salone, pranzo, cucina, 3 camere, cabina armadio, 3 bagni. Dependance con camera e bagno. Ampio giardino. Rif. V635U



€ 670.000

INFERNETTO Bifamiliare tutta fuori terra di ampia metratura. Salotto, pranzo, cucina abitabile, 4 camere, multi servizi. Terrazzo. Giardino. Rif. V1164B



INFERNETTO, Splendida bifamiliare, ristrutturata. Sala hobby con salone, cucina, camera, bagno. Al piano terra salone triplo, studio, bagno, ampi terrazzi. Suite con bagno, 2 camere, bagno e terrazzi. Giardino, piscina, Garage. Rif. V1102B



€ 545.000

INFERNETTO Parchi della Colombo. Villino a schiera di testa. Ingresso, salone, cucina, 2 camere, 2 bagni. Grande sala hobby, lavanderia. Giardino. 2 posti auto coperti. Rif. V537V



INFERNETTO, pressi via Boezi. Rifinita, particolare, accessoriata villa unifamiliare. Doppio salone, zona pranzo, cucina, 3 camere, 2 bagni. Sala hobby indipendente con 2 appartamenti. Giardino. Rif. V1156U



€ 340.000

MADONNETTA Appartamento ottime condizioni, composto da soggiorno, cucina, 2 camere, 2 bagni, balcone con barbecue. Rif. V123A



€ 780.000

MADONNETTA Villino a schiera in cortina su 4 livelli. Salone, cucina, 3 camere, 3 bagni, mansarda. Sala hobby con camino e cucina. Giardino. Rif. V1206Q



€ 450.000

EUR Decima Appartamento ristrutturato e luminoso. Ampio salone, cucina, 3 camere, studio, 2 servizi, lavanderia, balcone. Vicinanze metro. Rif. V1256A

PER NOSTRA SELEZIONATA CLIENTELA SI RICERCANO IMMOBILI VARIE TIPOLOGIE IN ZONA INFERNETTO, AXA, OSTIA, TORRINO ed EUR

TUTTE LE NOSTRE PROPOSTE IN VENDITA E LOCAZIONE E LE QUOTAZIONI AGGIORNATE SONO PRESENTI SUL SITO:

WWW.CATAG.IT

VIA GORGIA DI LEONTINI, 1 ROMA (+39) 06 50914606

<p>EUR Tre Pini prestigiosa villa unifamiliare di ampia metratura, da ristrutturare con parco privato. Divisibile, ottima opportunita di investimento. Rif. V990U Classe Energetica: G</p>	<p>MADONNETTA Villino a schiera in cortina su 4 livelli. Salone, cucina, 3 camere, 3 bagni, mansarda. Sala hobby con camino e cucina. Giardino. Rif. V1157V Classe Energetica: G € 650.000</p>	<p>MADONNETTA Unifamiliare divisa in 2 appart. speculari di 130mq ciascuno, composti da salone, pranzo, 3 camere, 2 bagni, cucina abitabile. Giardino 1,000mq oltre dependance e abitazione custodi. Gazebo. Rif. V584U Classe Energetica: G</p>
<p>INFERNETTO Wolf Ferrari luminoso attico. Sala con camino, cucina, camera, 2 bagni, mansarda, ampio terrazzo panoramico. Rif. V522A Classe Energetica: G € 400.000</p>	<p>CASALPALOCCO riservata e irripetibile villa trifamiliare di testa. Salone doppio, zona pranzo, cucina verandata ampio patio e bbq, 5 camere, pluriservizi. Garage doppio + posti auto. Giardino circa 1,600mq. Rif. V1094U Classe Energetica: G</p>	<p>INFERNETTO Torcegno rifinito luminoso villino. Soggiorno cucina, 2 camere, 2 bagni, tutto fuori terra e non mansardato. Sala hobby e giardino. Rif. V368V Classe Energetica: G € 380.000</p>
<p>CASALPALOCCO Bifamiliare di ampia metratura anche divisibile, 2 saloni doppi, 2 cucine abitabili, complessive 6 camere, multiservizi. Giardino circa 1,000mq con piscina. Rif. V1243B Classe Energetica: G</p>	<p>CASALPALOCCO Rifinita bifamiliare su 4 livelli. Salone, studio, ampia cucina, multi servizi. Salahobby con appartamento indipendente. Terrazzi, patio, gazebo. Giardino circa 750mq. Rif. V1076B Classe Energetica: G</p>	<p>CASALPALOCCO zona residenziale, prestigiosa bifamiliare con grande giardino. Salone con veranda, cucina, studio, 5 camere, pluriservizi. Salahobby. Box. Rif. V1047B Classe Energetica: G € 970.000</p>
<p>INFERNETTO bifamiliare divisibile ampia zona giorno composta da doppio salone, cucina abitabile e bagno. 4 camere, 3 bagni. Giardino con piscina. Rif. V1069B Classe Energetica: G € 700.000</p>	<p>INFERNETTO, pressi via Boezi. Rifinita, accessoriata villa unifamiliare. Doppio salone, zona pranzo, cucina, 3 camere, 2 bagni. Sala hobby indipendente con 2 appartamenti. Patio e giardino. Rif. V1145B Classe Energetica: G</p>	<p>INFERNETTO Villa unifamiliare. Ampio salone, cucina, 4 camere, multiservizi. Luminosa salahobby con appartamento indipendente. Box doppio. Giardino circa 700mq. Rif. V783U Classe Energetica: G € 720.000</p>
<p>CASALPALOCCO Palocco84 villa su 3 livelli, salone con camino, cucina, 2 camere, 2 servizi. Hobby indep. Box. Giardino circa 1,000mq. Rif. V867V Classe Energetica: F € 525.000</p>	<p>CASALPALOCCO Isola 20 Trifamiliare su 4 livelli. Ottima esposizione. Doppio salone, cucina, 5 camere, multiservizi. Garage. Ampi patii. Giardino di circa 700mq. Rif. 1260T Classe Energetica: G</p>	<p>INFERNETTO Bifamiliare rifinita. Salone con camino, ampia sala pranzo, cucina abitabile, 3 camere, 3 servizi. Hobby indipendente. Mansarda. Giardino 250mq ca. Rif. V053B Classe Energetica: G € 525.000</p>
<p>INFERNETTO quadrifamiliare su 3 livelli. Ampio salone, cucina abitabile, 5 camere, multiservizi. Giardino e terrazzo. Rifinita e accessoriata. Rif. V1230Q Classe Energetica: G € 650.000</p>	<p>INFERNETTO Villa bifamiliare su 3 livelli, ristrutturata. Salone con camino, 4 camere, multiservizi. Giardino, gazebo e dependance. Rif. V1247B Classe Energetica: G € 630.000</p>	<p>CASALPALOCCO Duplex inferiore composto da salone, 3 camere, multiservizi. Salahobby con camino e cucina. Rif. V1227D Classe Energetica: G € 480.000</p>
<p>OSTIA Centralissimo Appartamento finemente ristrutturato. Soggiorno, cucina, 2 camere, bagno, terrazzo ca. 50mq. Rif. V1150A Classe Energetica: F € 330.000</p>	<p>OSTIA Longarina Irripetibile unifamiliare unico livello: salone, cucina abitabile, zona pranzo, 2 camere con bagno, camera, bagno. Giardino 900mq. Ottima esposizione. Rif. V621U Classe Energetica: F € 500.000</p>	<p>INFERNETTO porzione di trifamiliare su 3 livelli tutti fuori terra. Salotto, cucina, 3 camere, multiservizi. Giardino 150mq circa. Rif. V723T Classe Energetica: G € 460.000</p>
<p>OSTIA ponente Attico e super attico. Salone, cucina abitabile, 3 camere, pluri servizi. Ampio terrazzi. Possibilita due unita indipendenti. Rif. V988A Classe Energetica: G € 580.000</p>	<p>CASALPALOCCO nuda proprieta'. Salone con camino, 3 camere, 2 servizi. Giardino circa 650mq. Rif. V984V Classe Energetica: G € 320.000</p>	<p>OSTIA Capo Palinuro, Appartamento ristrutturato. Soggiorno, cucina abitabile, 2 camere, bagno, balcone. Cantina, posto auto. Rif. V1209A Classe Energetica: G € 360.000</p>
<p>INFERNETTO villino su 3 livelli, cucina, salotto, pranzo, 3 camere, ampio disimpegno, 3 bagni. Giardino f/r con barbeque. Rif. V1057V Classe Energetica: G € 380.000</p>	<p>AXA centrale appartamenti in costruzione di varie tipologie, rifinitissimi e immersi nel verde, con terrazzi o giardino. A partire da 395.000 Euro. Rif. V1259A</p>	<p>INFERNETTO Villa unifamiliare di circa 300MQ. Salone con angolo cottura, 2 camere, 2 bagni, guardaroba, lavanderia. Rif. V1258U Classe Energetica: G € 420.000</p>
<p>CASALPALOCCON centralissimo. Delizioso appartamento bilivelli, soggiorno, angolo cottura, angolo studio, camera, bagno. Rif. V1127A Classe Energetica: G € 270.000</p>	<h1>AFFITTI</h1>	
<p>CASALPALOCCO Duplex superiore ristrutturato. Soggiorno, cucina arredata, 2 camere, bagno. Mansarda con 2 camerette e bagno. Piscina condominiale. Rif. L704D Classe Energetica: G € 1.300</p>	<p>CASALPALOCCO centro vecchio. Locale commerciale di circa 256mq + 80mq esterni. Canna fumaria. Rif. L1203L Classe Energetica: G € 5.000</p>	<p>AXA Appartamento di varie tipologie in complesso immerso nel verde. Finiture e materiali di ottima qualita. Spazi esterni ampi e vivibili. Posto auto condominiale. Box. Rif. V1119A € 207.000</p>
<p>INFERNETTO centrale - appartamento: soggiorno, cucina aperta, 2 camere, 2 bagni, balcone e box auto. Rif. L169A Classe Energetica: G € 1.200</p>	<p>CASALPALOCCO Isola 30 Villino arredato. Doppio salone, cucina, 3 camere, multiservizi oltre apart. indep. Giardino con affaccio sul parco condominiale. Rif. L1285V Classe Energetica: G € 1.950</p>	<p>CASALPALOCCO bifamiliare ristrutturata. Ampio salone, cucina abitabile, 6 camere, 4 bagni, sala hobby, lavanderia. Box triplo. Giardino. Rif. L1143B Classe Energetica: G € 3.800</p>
<p>MADONNETTA pressi parco. Villino a schiera su 3 livelli, composto da: ingresso, doppio salone, cucina, 3 camere, doppi servizi, Sala hobby, lavanderia, box auto. Giardino f/r. Parzialmente arredato. Rif. L135V Classe Energetica: G € 1.450</p>	<p>CASALPALOCCO centrale. Bifamiliare su 4 livelli. Ampio salone, cucina, camini, 4 camere, 4 bagni. Appart. indep. Giardino 900MQ. Rif. L1194B Classe Energetica: G € 3.500</p>	<p>INFERNETTO Villino a schiera 150mq. Salone, cucina, 2 camere, cameretta, 2servizi. Patio. Giardino 400mq. Arredato. Rif. L1270V Classe Energetica: G € 2.000</p>
<p>AXA Villa in complesso riservato su 4 livelli. Salone, cucina abitabile, 5 camere, multi servizi. Patio. Giardino. Rif. L1126V Classe Energetica: G € 2.200</p>	<p>TORRINO-MEZZOCAMMINO Attico e superattico, panoramico, luminoso, rifinito. Salone triplo, cucina abitabile, 3 camere, cameretta, 3 bagni. Ampi terrazzi. Box e posti auto. Rif. L1140A Classe Energetica: G € 1.950</p>	<p>OSTIA Appertamento al 2 piano in palazzino signorile con portiere. Salone, cucina, 2 camere, bagno, sgabuzzino grande. Terrazzo abitabile. Rif. L1268A Classe Energetica: G € 800</p>
<p>CASALPALOCCO centrale. Duplex superiore su 2 livelli, salone, angolo cottura, camera, doppi servizi. Posto auto. Parco condominiale. Rif. L1277D Classe Energetica: G € 700</p>	<p>CHIAMA I NOSTRI CONSULENTI DIRETTAMENTE AI NUMERI: 3475933571 - 3461040803 3480183791 - 3455771000</p>	
	<p>CASALPALOCCO Isola 46, monolocale arredato composto da salottino, angolo cottura, bagno e giardino. Piscina condominiale. Rif. L1222A Classe Energetica: G € 600</p>	<p>OSTIA Appartmaneto uso studio - Cat. A10 di circa 100mq al primo piano composto da ingresso, sala di attesa, segreteria, 2 vani con bagno. Rif. L908A Classe Energetica: G € 1.500</p>

PER NOSTRA SELEZIONATA CLIENTELA SI RICERCANO IMMOBILI VARIE TIPOLOGIE IN ZONA INFERNETTO, AXA, OSTIA, TORRINO ed EUR

TUTTE LE NOSTRE PROPOSTE IN VENDITA E LOCAZIONE E LE QUOTAZIONI AGGIORNATE SONO PRESENTI SUL SITO:

WWW.CATAG.IT

VIA GORGIA DI LEONTINI, 1 ROMA (+39) 06 50914606

Cronisti del proprio mondo

di Raffaella Ravano

Inchiesta sull'adolescenza

Abbiamo sottoposto venti nostri coetanei ad un test formato da una decina di domande. Per questa volta per essere sicuri, abbiamo tratto i quesiti da un modello riportato sull'antologia.

Anticipando le conclusioni, possiamo dire che per la maggior parte i ragazzi sono autonomi e ottimisti sul proprio futuro, ma vediamo nei particolari. Il 60% vede l'adolescenza come un'età splendida e si dicono affascinati dai cambiamenti e da nuove speranze. Il 30% la vive in maniera personale, consapevole del fatto che non debba essere obbligatoriamente brutta. Il 10% ha molti dubbi, e si mostra insicuro dei propri rapporti con gli altri.

A influenzare gli adolescenti di oggi per il 35% la famiglia, nella quale vedono un punto di fermento in cui riporre fiducia. La stessa percentuale vede gli amici come persone di cui ci si può fidare ciecamente, con cui ci si può confidare con tranquillità, ricevendo, talvolta, consigli utili.

Il 20% viene suggestionato dalla televisione e dai personaggi famosi, in cui le persone più insicure si vorrebbero rispecchiare. Un ristretto 10% vede la scuola come una "fonte di crescita", ma la maggior parte dei ragazzi non viene suggestionata da essa, forse non troppo presente nella vita dei ragazzi che la frequentano.

Per quanto riguarda il futuro il 45% degli adolescenti è ottimista, vedendolo pieno di speranze e di opportunità da cogliere. Ciò viene però contraddetto da un altro 40%, ancora incerto sulla strada che prenderà, timoroso di sbagliare le decisioni più importanti. Il 15% non pensa ancora al proprio futuro, ma a godersi i bei momenti che sta vivendo. Nessuno pensa di trovarsi in difficoltà una volta se-

parato dai propri genitori. Questo è un fattore positivo, che dimostra che gli adolescenti non sono dipendenti dal punto di vista psicologico dai propri genitori, bensì desiderosi di cavarsela da soli.

In quanto al rapporto con i genitori, quando impediscono di fare qualcosa, il 50% dei ragazzi tende a patteggiare, cercando un accordo che li soddisfi, ma che non vada in contrasto con le aspettative dei genitori. Il 30%, di cui fanno parte i ragazzi più scontenti e irascibili, finisce per litigare. Forse questo è dovuto a pretese eccessive che i genitori ovviamente rifiutano, scontentando i propri figli. Il restante 15%, a nostro avviso i più ragionevoli, rimandano i propri progetti ad un secondo momento, magari accettando il rifiuto dei genitori, oppure scoprendo di aver avanzato richieste in un momento poco opportuno.

Continuando a parlare del rapporto con i genitori, il 30% dei ragazzi si sente un po' troppo soffocato e pressato, forse perché i genitori non capiscono che loro sono cresciuti, e non li ritengono ancora in grado di affrontare determinate situazioni da soli. Il 25% dei genitori viene considerato troppo paziente e indulgente, forse sono troppo impegnati e distratti dal lavoro, per seguire al meglio i figli. Un 45% considera i propri genitori abbastanza indulgenti e non troppo soffocanti. Una percentuale consolante.

Il 75% dei ragazzi lega facilmente con le persone imprevedibili, perché con loro si possono vivere esperienze nuove ed emozionanti. Il 10% lega con le persone più popolari, forse perché cerca di imitarle e diventare come loro. Di questo gruppo fanno parte, pensiamo, i giovani con meno personalità. Il 15% ha rapporti con i ragazzi più fidati: saran-

I sogni nel cassetto

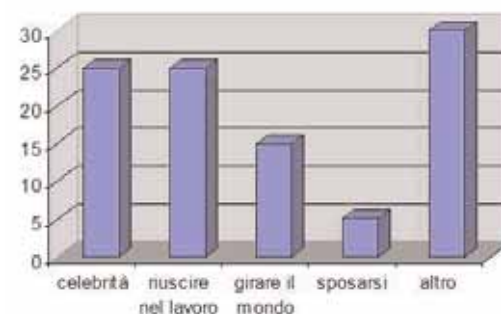

no sicuramente i ragazzi con amici meno numerosi, ma più sinceri e leali.

Per quanto riguarda i sogni nel cassetto degli adolescenti, troviamo che il 25% vorrebbe diventare una celebrità: forse si tratta di ragazzi troppo fantasiosi e poco realisti, ma è comunque giusto non mettere limiti all'ambizione.

Il 25% dimostra di avere la testa sulle spalle e cerca di riuscire nello studio e di affermarsi nel lavoro.

C'è anche un 15%, i più avventurosi, che vorrebbe girare il mondo, affascinati dalle bellezze che la Terra offre.

Un ristretto 5% desidera sposarsi con l'attuale boyfriend, dimostrando un comportamento sognatore e romantico.

Il 30% infine ha un sogno diverso da quelli più comuni, che un domani vorrebbe realizzare.

Nel complesso, la situazione che abbiamo rilevato ci sembra abbastanza equilibrata, lontana dalle descrizioni apocalittiche che sui giornali degli adulti ci capita spesso di leggere. Voi che ne dite?

Matteo Durante e Giovanni Rinaldi 3 B

Il rapporto tra genitori e figli

È un'amara sorpresa, per molti genitori, scoprire che i propri figli, giunti alla soglia dei tredici-quattordici anni, si trasformano rapidamente, assumendo una nuova personalità più complessa, che essi non sanno penetrare e di fronte alla quale provano un senso di smarrimento. Abituati a confrontarsi con bambini di cui conoscevano alla perfezione esigenze e sentimenti, si accorgono ora di essere esclusi dalla segreta confidenza di questi adolescenti. A questa fase della maturazione dell'individuo, corrispondono due tipi di rapporto con i genitori che impedisce, anche per colpa dei figli, il dialogo.

Il primo atteggiamento è quello dei molti genitori che nel disperato tentativo di tornare ad essere il punto di riferimento di quelle che, ai loro occhi, sono ancora creature bisognose di guida, assumono un atteggiamento di ostentata amicizia nei confronti dei propri figli. Tale atteggiamento, è stato provato da un'indagine della fondazione Exodus di Don Mazzi, non è apprezzato, ma anzi viene condannato dalla

maggior parte dei ragazzi. L'adolescente, infatti, non accetta il genitore che invade la sua privacy eccedendo nella presenza o che tenta a tutti i costi di piacergli come amico, dimenticandosi il suo ruolo principale che è quello del genitore.

L'altro atteggiamento emerso dall'indagine dell'Exodus è quello, inverso, distacco tra genitori e figli. Molti ragazzi, infatti, sostengono che gli adulti pensano troppo a loro stessi, comunicano poco e non capiscono le loro necessità. In questo caso il dialogo, se così si può chiamare, è quasi unilaterale e spesso verte su argomenti che non interessano un granché al ragazzo (come ad esempio le spese della casa, i soldi, il lavoro e la giornata dei genitori).

Un altro problema del dialogo tra genitori e figli che fuoriesce dall'indagine è che i figli hanno sempre più bisogno di videogiochi e nuove apparecchiature elettriche. Per tutti i ragazzi che hanno problemi con i genitori vi do un consiglio: rispettateli ed amateli!

Alessandro Zito 3 C

Cioccovindoli

Nei giorni 10-11 dicembre si è svolta ad Ovindoli la fiera del cioccolato chiamata CiocCovindoli che è arrivata quest'anno alla sua ventesima edizione.

Nelle vie del centro storico centinaia di bancarelle addobate e decorate in tema natalizio che vendevano oggetti di produzione artigianale, generi alimentari, dolci caratteristici di tutti i tipi ma soprattutto cioccolata.

Cioccolatini di tutti i colori e di tutti i generi, ripieni e non, mandorlati e tartufati, lecca-lecca di cioccolata, bon-bon, confetti ripieni di cioccolata, cioccolata calda e nutella party, ma soprattutto vere e proprie sculture fatte con la cioccolata. Presepi con tanto di statuine, stelle di natale, babbini natali, alberi di natale,



cassette, caffettiere e simil-formaggi di cioccolata.

Insomma una vera e propria delizia per gli occhi e per il palato. Il paese dei golosi!!

Bellissima l'atmosfera natalizia che c'era nell'aria, suggestiva la musica della banda del paese il tutto incorniciato da due enormi alberi di natale al centro della piazza addobbati a festa.

Appena buio degli spettacolari fuochi d'artificio hanno concluso in bellezza la giornata di tutti coloro che hanno lavorato alle bancarelle. Complice anche una freschissima aria di montagna, purtroppo senza neve!!

Lorenzo Alviti - 1 C

Futuro: aspettative e paura

Il domani di tutti noi è già scritto ma nessuno è in grado di leggerlo ed è proprio l'ignoto che ci sprona e ci eccita a tal punto che molti lo immaginano, sognando ansiosi il proprio futuro. Questo fatto accade maggiormente nei giovani, forse perché la loro vita è appena iniziata o forse perché sono colmi di fantasia ed è essa che li identifica dagli adulti che vedono le cose in modo realista, una parola talmente noiosa che i ragazzi neanche considerano, a loro piace viaggiare nel mondo della fantasia e fantasticare sul futuro che li attende, provando a realizzare i propri sogni che possono sembrare impossibili ma con una buona dose di determinazione potranno avverarsi.

Molti ragazzi vedono il loro futuro roseo e appagante e tra questi ci sono io, quando penso al mio futuro il volto mi si illumina e si materializza un radioso sorriso che dice tutto: quando sarò uscita dalle medie con ottimi voti, una cosa che mi impongo, andrò finalmente al liceo, è da tempo che ho scelto di prendere il classico perché sono attratta dalle materie letterarie.

Finalmente entrerò nel "vero" mondo dell'adolescenza che è colmo di divertimento una cosa che non può mancare nella mia vita.

Dopo essermi laureata con il massimo dei voti prenderò giurisprudenza per poi avviarmi in una carriera lavorativa che sappia darmi molti successi di cui potrò esserne fiera e con cui possa viziarmi; come si può ben vedere nel mio futuro non c'è la presenza di un marito o di figli per due semplici motivi: vedo il matrimonio come un vicolo senza via di uscita e poi riconosco in me l'inadattezza

di diventare madre. Per il mio futuro mi sono imposta degli obiettivi ben precisi che con molta motivazione raggiungerò.

Dopotutto non tutti i giovani hanno le mie idee sul futuro, anzi alcuni ne hanno paura, lo temono e lo vedono come una cosa da cui tenersi in guardia e proteggersi, loro la pensano in questo modo perché hanno paura a lasciare le proprie abitudini, perché il domani significa crescere e loro hanno paura delle responsabilità che prima o poi avranno tutti e quindi preferiscono dipendere da qualcuno. Questo fatto può derivare da un trauma infantile in cui il genitore troppo apprensivo (involontariamente) fa vedere al proprio figlio che la vita senza di lui è impossibile, questo è assolutamente sbagliato perché ognuno di noi dovrà "spiccare il volo" ovvero staccarsi definitivamente dai propri genitori e incominciare a vivere la vita a modo suo, essendo responsabili delle proprie azioni belle o brutte che siano, riconoscendo gli sbagli e i trionfi.

Giulia Lockmann 3N

Il nostro futuro, individuale e collettivo

Alla domanda: Che farai in futuro? In molti mi hanno detto che ancora non sapevano che lavoro scegliere, ma secondo me questa non è una cosa giusta perché sin dal liceo ti insegnano "il mestiere", infatti uno che farà il classico da grande potrà fare lavori come il medico o anche

il professore di lettere o l'avvocato, invece chi fa lo scientifico può fare il matematico e così via. Come ho già detto prima, quelli che scelgono all'ultimo, rischiano di studiare poco e poi fare lavori come il muratore o lavori peggiori come il contadino (o peggio ancora quelli che lavano i vetri al semaforo) o magari, in futuro ci saranno nuovi lavori, c'è anche una possibilità che i lavori più manuali vengano sostituiti con lavori totalmente robotizzati, in cui l'uomo è pagato per comandare un robot che lavora.

Quali sono i settori dove nei prossimi anni, ma anche nei nostri, sarà più facile trovare lavoro? Dando uno sguardo agli annunci, le prime statistiche saltano già agli occhi: venditori, operatori di call center ed informatici sono e saranno sempre più richiesti dal mercato.

Ma il nostro futuro non riguarda solo il lavoro infatti ci sarà la possibilità che le macchine voleranno, ci saranno telefoni molto più tecnologici che funzioneranno solo con comandi vocali o magari, si potrà abitare sulla Luna o su altri pianeti (speriamo che sia così, in modo che la Terra non sia più molto affollata) ma ci sono molte persone che credono che finiranno le piogge e che l'acqua scarseggerà dopo aver fatto sciogliere i ghiacciai per bere l'ultima acqua rimasta, ma abbiamo qualche possibilità di migliorare il nostro futuro e dimostrare agli adulti che non siamo dei buoni a nulla, perché il futuro è nelle NOSTRE mani.

Alessandro Maniccia 2 C

DELLA ROCCA

La Pelletteria
La Valigeria

Per i 15 anni trascorsi insieme

SCONTI 50%

FINO AL

braccialini

LA MARTINA

BEVERLY HILLS POLO CLUB

PIERO GUIDI

COCCINELLE

LIU·JO

AJ ARMANI JEANS

THE BRIDGE

PIQUADRO

DELSEY

SamsOnite

Centro Commerciale Eschilo (II° livello) Via Eschilo, 74/N · 00125 Axa · Tel. 06.52360343

Lettera aperta al sindaco di Roma

Oggetto: Una città più pulita

Gentilissimo signor Sindaco, sono una ragazza che frequenta la terza media, abito in una zona periferica, lontano quindi dalla Roma storica, ma con gli stessi problemi di organizzazione di raccolta di rifiuti e per una maggior cura dell'ambiente.

Durante le vacanze natalizie, avendo del tempo libero, ho avuto la possibilità di passeggiare nel mio quartiere e di visitare anche il centro di Roma; osservando l'ambiente circostante, ho notato molto disordine e tantissima immondizia sia nei pressi dei cassonetti sia lungo le strade.

Mi sono sentita mortificata per come viene trattata la mia bella città.

E' vero che eravamo in un periodo particolare, in cui si usano e si buttano tanti incarti per i regali natalizi, ma non è giustificabile l'accumulo di rifiuti quando i cassonetti alle volte sono liberi.

Amo molto Roma e il mio quartiere, lo considero la mia casa e vorrei che fosse sempre in ordine e pulito. Sarebbe bello che tutti avessero cura del loro ambiente e rispettassero le regole del buon vivere; purtroppo però spesso ciò che è pubblico, viene considerato di nessuno e non è giusto.

Vorrei tanto che fosse meglio regolamentata la raccolta differenziata e, per questo, mi rivolgo a lei che certamente è sensibile a questi problemi.

La prego di cercare di potenziare l'interesse dei cittadini verso un'idea di un ambiente più ospitale e di controllare che coloro che sono preposti al servizio della nettezza urbana, facciano il loro dovere con maggiore cura e buona volontà.

Penso inoltre che sarebbe giusto sensibilizzare i giovani a un maggior rispetto del proprio ambiente e per questo la invito a parlare ai suoi cittadini in modo più chiaro ed aperto, promuovere incontri, discussioni e sfruttare per questo anche i mass-media con inviti e consigli.

Credo anche che sia necessario intervenire con multe o punizioni costanti, per coloro che non rispettano le regole.

Mi auguro che lei abbia tempo di leggere la mia lettera e di realizzare i miei desideri.

La ringrazio e La saluto cordialmente.

Elisa Tosca, 3^oG

L'Istituto Mozart primo alle regionali del concorso "I ragazzi ricordano la Shoah"

Era una mattina di dicembre, quando la nostra insegnante di Italiano, la professoressa Balsamo, ci chiese di partecipare a un concorso, a livello nazionale, dal titolo "I ragazzi ricordano la Shoah".

Abbiamo aderito alla proposta, all'inizio un po' titubanti: un altro lavoro in più da svolgere... poi, però, man mano che ci informavamo su questa immane tragedia della nostra epoca, leggendo testi, poesie, documenti storici, abbiamo preso questo impegno con sempre maggior entusiasmo.

Abbiamo deciso di partecipare al concorso tutti insieme, come classe e ognuno di noi ha portato il suo contributo al lavoro, sfruttando le proprie competenze e capacità e anche questo è stato molto bello e ha mostrato l'unione e la capacità di lavorare insieme della classe.

Abbiamo girato un cortometraggio di una decina di minuti. Il filmato comincia con le immagini di noi ragazzi al lavoro, che facciamo cartelloni e leggiamo testi.

Si sviluppa, nella sua parte principale, con un'intervista a chi la Shoah l'ha realmente vissuta: il signor Artemio, una persona davvero speciale, che con molta dignità ha condiviso con noi i suoi terribili ricordi del periodo della sua prigionia nel campo di concentramento di Stablack 10/b di Amburgo.

Abbiamo scelto di terminare il nostro cortometraggio con una bellissima e commovente poesia di Primo Levi dal titolo "Se questo è un uomo". Il nostro lavoro si è qualificato primo a livello regionale, insieme a quello di un'altra scuola, ed è pertanto arrivato a essere visionato dalla commissione incaricata del Ministero dell'Istruzione e alla finale nazionale, cosa di cui siamo molto orgogliosi.

Per noi questa esperienza è stata molto proficua, sia da un punto di vista umano che culturale e rimarrà senz'altro un bellissimo ricordo.

Luca Britos, III H



LEMAR COSTRUZIONI

IMPRESA DIRETTA CON ESPERIENZA TRENTENNALE

AXA MADONNETTA

SPLENDIDE RESIDENZE
AUTONOME SU DUE
LIVELLI FUORI TERRA

PORTICI E GIARDINI
TOTALMENTE
INDIPENDENTI

ECOCOMPATIBILI AD
ALTO CONTENIMENTO
ENERGETICO PER
PANNELLI SOLARI

FINITURE DI PREGIO
MASSIMO CONFORT

ATTESTAZIONE
ENERGETICA

ASSICURAZIONE
POSTUMA DECENNALE



PRENOTAZIONE DIRETTA
SENZA INTERMEDIARI
MINIMO ANTICIPO
POSSIBILE ACCOLLO MUTUO
CONSEGNA ESTATE 2012

PREZZI A PARTIRE DA
EURO 340.000

TEL.335/62.28.961

Anoressia e bulimia

Da molti anni l'educazione alimentare è stata inserita nei programmi delle scuole elementari e medie con l'obiettivo di indirizzare i giovani all'acquisizione di un insieme di abitudini che contribuiscano al benessere dell'organismo. Le scelte alimentari dell'adolescenza influenzano sulle patologie degenerative più comuni dell'età adulta: nutrirsi in maniera corretta significa prevenire malattie gravi come obesità, anoressia, bulimia, ipertensione, arteriosclerosi e tumori. Sei persone su dieci ritengono che la loro dieta non è salutare e che preferirebbero mangiare in modo più adeguato ma la pubblicità, causa di tutto ciò, non glielo permette, invogliando la gente ad acquistare cibi ed alimenti di scarsa qualità.

Nei paesi ricchi l'obesità sta diventando una vera e propria epidemia che ha già colpito oltre 300 milioni di persone.



L'obesità in Italia è ad un buon posto Un maschio su due è in sovrappeso mentre una su tre per le femmine. Le cause? Una cattiva alimentazione

unita a un'eccessiva sedentarietà. La gente è sempre inchiodata davanti alla TV riempiendo il loro stomaco di "strane schifezze": cibi dei Fast-food, caramelle, cioccolate ecc. In America invece, la situazione è molto più grave. Invece di andare a cercare le armi di distruzioni di massa in altri paesi, gli Stati Uniti dovrebbero iniziare a dare un'occhiata nei loro frigoriferi, nelle cucine, sugli scaffali dei supermercati o nei fast-food. Infatti una ricerca condotta dal Centro di prevenzione e controllo sulle malattie americano mostra come tra il 1985 e il 2006 l'obesità si è allargata a macchia d'olio passando da un'incidenza della malattia su meno del 14% della popolazione, a una situazione attuale in cui solo Massachusetts e Colorado si salvano con il 15-19% di obesi mentre altrove 1 cittadino su 4 o addirittura su 3 è obeso.

Ormai i bambini sono diventati ciccioni statici che concentrano la maggior parte della loro giornata a mangiare e a guardare la TV invece di andare a fare una bella partita a pallone o una corsetta. Per non diventare obesi non bisogna per forza fare attività fisica, ma è necessaria almeno un briciolo di consumo di energia, anche facendo cose banali, come aiutare i propri genitori a portare la spesa in casa, salire per le scale invece di prendere l'ascensore...

Il cibo non è soltanto il carburante che permette al corpo di funzionare ma è anche un modo per comunicare con se stessi e con gli altri. Eppure a volte il cibo



diventa il nemico da cui guardarsi, un'ossessione con cui fare quotidianamente i conti. Il cibo possiamo considerarlo come un postino, con cui possiamo comunicare con altre persone ... in base alla quantità e alla qualità del cibo, possiamo esprimere varie emozioni tra cui: affetto, lusso, energia, esotismo e quant'altro. Nel mondo esistono moltissimi tipi di alimenti, che si distinguono in base al paese d'origine, tanto che esistono varie differenze tra la cucina dei Stati Uniti, dell'Italia e dei paesi orientali ...

Gli Stati Uniti arricchiscono e abbondano di cibi grassi che non fanno bene al nostro corpo, l'Italia ha la propria "alimentazione mediterranea" mentre i paesi orientali come la Cina e il Giappone hanno un'alimentazione del tutto diversa: dal sushi agli involtini primavera, dai ... ai ...

L'anoressia è caratterizzata dalla riduzione volontaria dell'assunzione di cibo che, porta a uno stato di dimagrimento mortale mentre la bulimia è un disturbo molto più diffuso che consiste in uno smodato bisogno di mangiare.



Ormai nel mondo sono centinaia le marche famose ma soprattutto sono tantissime le "modelle-stecchino" che posano per esse ... non sono felici, contente, libere e alcune che pur di rimanere nel mondo della moda con il loro peso-forma sono morte a causa di anoressia e bulimia.

Matteo Bartolini e Emanuele Di Giacomo

Mister



Camicia®

SCONTI FINO AL 60%

Collezione Primavera- Estate 2012

*Centro Commerciale Eschilo piano rialzato 74G - 06. 52.36.37.40
Ostia Via dei Traghetti 94 - Tel/Fax 06. 56.34.21.55*



CULTURA

Il Premio Roma sbarca a Londra

Si conosceranno il 6 giugno prossimo i nomi dei finalisti della tredicesima edizione del Premio Roma. È prevista in quella data la cerimonia di proclamazione dei finalisti che avverrà nella Sala Pietro da Cortona in Campidoglio.

Il 24 aprile scorso, invece, nella sede dell'Ambasciata d'Italia in Londra, è stata illustrata la XIII Edizione del Premio. Londra è, infatti, la capitale gemellata per questa edizione del Premio, scelta quest'anno essendo anche la sede dei prossimi Giochi Olimpici che si svolgeranno dal 27 luglio al 12 agosto 2012, giochi che rappresentano la fratellanza fra i popoli.

L'iniziativa rientra nell'ambito delle attività di promozione culturale dell'Ambasciata d'Italia in Gran Bretagna e in virtù dello scambio interculturale che il Premio Roma promuove ogni anno a livello internazionale con una capitale nel mondo.

In occasione di tale incontro il presidente del Premio Aldo Milesi ha consegnato un particolare riconoscimento a S. E. Alain Giorgio Maria Economides, ambasciatore d'Italia in Londra mentre l'assessore alle Attività Produttive di Roma Capitale, Davide Bordonì, in rappresentanza del Sindaco Gianni Alemanno, ha consegnato al Dott. Andrea Miliccia, responsabile del protocollo e delle relazioni internazionali del Comitato organizzatore della XXX Olimpiade, la lupa capitolina destinata a Lord Sebastian Coe, presidente del Comitato. Sempre nel corso della presentazione è stato anche annunciata l'assegnazione al noto scienziato italiano Franco Mandelli del Premio Roma Urbis Universalis. Ricordiamo che la cerimonia di premiazione si terrà, come è ormai consuetudine, il 13 luglio 2012 nello splendido scenario del Teatro Romano di Ostia Antica. I vincitori del premio riceveranno una pregevole scultura raffigurante la Lupa Capitolina e una artistica targa d'argento.



Da sinistra il dott. Andrea Miliccia, l'Ambasciatore d'Italia a Londra Alain Giorgio Maria Economides, il dott. Aldo Milesi e l'on. Davide Bordonì.

SOLIDARIETA'

All for Africa

Vicino Kinshasa, capitale della Rep. Democratica del Congo, sorge l'ospedale pediatrico di Kimbondo che ospita circa 650 bambini e ragazzi d'età compresa tra 0 e 18 anni. Una parte sono malati, ma la maggior parte abbandonati. Spesso le mamme, che arrivano anche da molto lontano con i loro bambini per lo più in fin di vita, non avendo alcun mezzo di sostentamento, disperate abbandonano i figli senza attendere il decorso della malattia.

Questa realtà era nata poco più di 30 anni fa per aiutare le famiglie congolesi che non potevano permettersi di portare i propri figli nei costosi ospedali del paese. Per questo Padre Hugo, sacerdote missionario e medico, e la dottoressa Laura Perna avevano aperto una piccola sala di primo soccorso cercando di provvedere alle necessità mediche basilari.

Nel giro di poco tempo però quella piccola sala d'ospedale non bastava più: infatti, da una parte, sempre più famiglie vi facevano ricorso, e, dall'altra, Padre Hugo andava per le strade a raccogliere ragazzi e bambini che vivevano nei dintorni, tra l'immondizia.

Il numero dei bambini è chiaramente cresciuto moltissimo e, per risolvere questa situazione, l'associazione onlus A.G.A.P.E., con la collaborazione di altre, ha ristrutturato casa BOBOTO (dove vivono le ragazze), casa PATRICK per accogliere i bambini disabili, casa N'ZIMBI (dove vivono i ragazzi) e la neonatologia, affinché potessero ospitare tutti i bambini e ragazzi senza una loro famiglia.

Tramite alcune testimonianze e l'esperienza diretta dei giovani della nostra parrocchia, abbiamo scelto di unire forze e fantasia per creare una giornata dedicata interamente all'Africa, il cui ricavato sarà devoluto alla missione di Kimbondo. Il tema che ci accompagnerà sarà "Aprire una finestra sul mondo" per renderci più consapevoli delle relazioni nord-sud del mondo e in particolare del confronto degli stili di vita delle realtà africane e del mondo occidentale in cui viviamo.





UNA SOLUZIONE PER OGNI PROBLEMA

- DISINFESTAZIONE
- DISINFEZIONE
- DERATTIZZAZIONE

UN GRANDE ESPERIENZA CONSOLIDATA NEL CAMPO DELLA SANIFICAZIONE AMBIENTALE.

Arriva l'estate e con il caldo anche la **ZANZARA TIGRE**.

Sconto del 30% sul prezzo di listino per interventi di trattamenti antilarvali e disinfestazione ad abbonamento stagionale!

Con l'esperienza acquisita e con personale professionalmente qualificato è in grado di risolvere qualsiasi problematica legata all'igiene ambientale

CSQ Autocontrollo alimentare con metodo HACCP di: ristoranti, alberghi, depositi e attività alimentari.

SANAMBIENT - Via Pian Due Torri, 38 - ROMA (RM)
 Tel: 06 55282965 • Cell: 340 5861996 - 340 5841481 • Fax: 06 55178819
 email: sanam@tiscalinet.it • www. http://www.sanambientdisinfestazioni.com

f Cercaci su Facebook:
SANAMBIENT di TORNABENE S. & C. snc

Panificio - Pasticceria - Pizzeria



**Fine settimana aperti tutta la notte
Cornetti caldi e tanto altro**

PIZZA ALLA PALA
 da
€ 10,00

1 PALA DA 1 METRO PER 4 PERSONE (MAX 3 GUSTI)
 LIEVITAZIONE 24/48 ORE

Abbiamo anche:
Suppli, Crocchette, Olive Ascolane, Fiori di Zucca, Filetti di Baccalà, Calzoni, Arancini e tanto altro

pani speciali pasticceria fresca da euro 13,50 biscotti cornetti
 torte su ordinazione da euro 12,50
 organizziamo rinfreschi e catering

Via Francesco Cilea 15G - Infernetto (Roma)
Per info e ordinazioni Tel 06 50.91.14.72
 Siamo aperti tutti i giorni dal lunedì al sabato 7,30 - 22,00 orario continuato
 Domenica e Festivi 8,00 - 13,00 17,00 - 22,00 orario spezzato

SPAZIO

La prima superTerra osservata direttamente

Continua la ricerca di Terre lontane dove forse, tra milioni di anni, potremo recarci. Finora l'osservazione di questi mondi lontani è avvenuta per via indiretta. Si osservava la luce emessa da una stella e dalla attenuazione di quella luce si deduceva la presenza di un pianeta che vi passava



davanti e dal tipo di variazione si calcolavano dimensioni e caratteristiche di quei lontani oggetti, la maggior parte dei quali si è rivelata come pianeti giganti gassosi. Solo recentemente si sono cominciati a trovare pianeti rocciosi.

Otto maggio scorso è avvenuta una svolta epocale nella ricerca dei mondi lontani. Il telescopio spaziale Spitzer ha rilevato direttamente la radiazione, infrarossa, proveniente da un pianeta extrasolare, per l'appunto roccioso. Si tratta di "55 Cancri e", un pianeta scoperto già nel 2004, orbitante attorno alla stella 55 Cancri nella costellazione del Cancro. È il pianeta più interno che orbita a grande velocità attorno a quella stella impiegando meno di un giorno terrestre a compiere l'intera orbita. Si tratta di un pianeta grande due volte la nostra terra, ma pesante otto volte, paragonabile a Nettuno. Volge sempre la stessa faccia verso la sua stella rendendo altissima la temperatura della faccia che le espone (oltre 1700 gradi) tanto che la superficie è composta da metalli fusi, mentre assai più fredda è la fac-

cia buia. C'è atmosfera formata da vapore, ma la sua consistenza non sarebbe sufficiente a "trasportarvi" il calore esistente dall'altra parte. Le nuove informazioni confermano la probabile abbondante presenza di acqua che si troverebbe allo stato supercritico per la pressione e la temperatura in cui si trova. Sulla

terra, a tre chilometri di profondità nell'oceano Atlantico è stata rinvenuta acqua allo stato supercritico alla temperatura di 467 gradi.

Il telescopio spaziale Spitzer è della NASA. Fu lanciato nell'agosto del 2003 e per l'eccellente funzionamento la sua vita in orbita è stata estesa oltre il periodo inizialmente stabilito, come uno dei robot ancora funzionanti su Marte e che ci hanno poche settimane fa mostrato immagini che confermano la passata presenza dell'acqua nel pianeta rosso.

Risultati ancora più importanti sono attesi dal supertelescopio che sarà lanciato dalla NASA nel 2018. Si chiamerà "James Webb", in onore del capo della NASA responsabile dei progetti che portarono l'uomo sulla luna, ed è specializzato proprio nell'osservazione infrarossa, quella che prima o poi individuerà il mondo lontano dove forse potremo rifugiarsi quando la nostra Terra diverrà, per il troppo calore causato non dall'effetto serra ma dal nostro sole morente, un pianeta ostile.

s.i.

ULTIMORA

Due notizie inquietanti

Brutta sorpresa nel tentativo, per ora quindi vano, di tamponare l'emergenza treni della Roma-Lido. La possibilità di integrare i treni in esercizio, decisamente insufficienti dopo i molti ritiri di vetture ormai da rottamare, con vagoni utilizzati per la metropolitana romana si è, al momento, rivelata impraticabile.

Quando lunedì 14 gli operatori hanno effettuato le prove, portando un convoglio alla stazione Piramide, ecco la sorpresa: all'apertura delle porte ci si è accorti del dislivello di vari centimetri tra pianale delle vetture e banchina che risulta più alta. Niente da fare, quindi.

Intanto c'è una novità in arrivo. Dopo l'estate, secondo il nuovo regolamento della circolazione treni approvato dall'Atac, nei treni non ci sarà più il capotreno, responsabile dei passeggeri, che in una tratta così problematica come la Roma-Lido aveva un ruolo fondamentale nella gestione delle frequenti emergenze. Che succede se il macchinista si sente male?

Il TAR del Lazio ha accolto il ricorso presentato dall'associazione Riprendiamoci la notte sospendendo il provvedimento che vietava la vendita di bevande alcoliche dopo le 23, e la loro somministrazione e consumo, dalle 23 alle 6, su strade aperte al pubblico transito nelle zone della movida. Secondo il TAR non ci sarebbero le condizioni di pericolo che inducano a riproporre un provvedimento teso a tutelare l'incolumità e la quiete pubblica.

Acclarato che non siamo a Scherzi a parte, non c'è certo da stare allegri.

.. NUOVA GESTIONE ..



GIOCCHERIA®

Tutto quello che desideri per i tuoi Piccoli!!!

Ci trovi anche in Via di Acilia, 32 Tel. 06.5250499



Centro Commerciale Eschilo (II° livello) - Via Eschilo, 74 /E/F - 00125 Axa Tel. 06. 60672259

TRA NOI

Alta Sede Sociale della Polisportiva a cura di Fiora Politelli Gerra

Ciao a tutti, in queste ultime settimane, purtroppo, ci hanno lasciati per sempre delle persone a noi molto care; persone che hanno costruito idealmente la Polisportiva, l'hanno portata avanti con grande forza animate da un ideale comune, quello dell'amore verso gli altri, dell'amicizia e della generosità. Sto parlando di Fabrizio Schneider e Antonia Martucci.

Lasciatemi ora inviare un affettuoso pensiero alla cara Antonia che per me è stata come una guida e, devo dire, ha cambiato molto la mia vita. All'epoca, sto parlando di 15 anni fa, giocavo spesso a tennis e frequentavo poco la Sede Sociale, poi per motivi di salute non ho più calcato la terra rossa e mi sono avvicinata a quelle signore che hanno fatto la storia della Polisportiva e che avevano iniziato una serie di corsi molto interessanti che mi hanno pienamente coinvolta. Sto parlando della Poli hobby. Ognuna di loro con grande slancio, generosità ed impegno disinteressato insegnava alle altre le proprie esperienze di cucito, maglieria, pittura, giardinaggio ed altro ma, fra tutte, quella che si distingueva di più come motore di queste attività era appunto Antonia Martucci, moglie di uno dei nostri ex Presidenti. Lei aveva una grande passione per la letteratura e l'arte e, nello stesso tempo, il pregio di saperla spiegare con grande semplicità e ricchezza di particolari; sarei rimasta per ore ad ascoltarla! Poi una volta a settimana organizzava anche un giro per scoprire ed ammirare sul posto le bellezze di



Roma ed illustrare con grande precisione la storia di chiese, monumenti e siti archeologici. Fu Lei che mi coinvolse in questa poliedrica attività; vedeva in me un entusiasmo che mi ha sempre trascinato verso le cose belle. Cominciai così ad occuparmi di sfilate di moda, di teatro, sotto la attenta regia di Adalgisa Cerami, di cene, di mostre, dei thè del mese, dei corsi di pittura su vari materiali e tant'altro ma sempre nello spirito di una amichevole e sincera aggregazione. E' stato un bel periodo, Lei era sempre presente e mi incoraggiava senza risparmio di energie e con rinnovato entusiasmo. Certamente è stata una preziosa insegnante di vita.

Infine in occasione delle imminenti elezioni di quel periodo mi appoggiò con piena fiducia, per continuare il lavoro fino ad allora svolto con soddisfazione di tutti; diventai così, per la prima volta, consigliere con mandato alla Sede Sociale, incarico poi svolto per alcuni anni con dedizione piena e nel rispetto degli insegnamenti ricevuti dalla nostra Antonia. E di nuovo, ancora oggi, mi dedico alla Polisportiva con lo stesso entusiasmo, amore e disinteresse quasi ad onorare ancora una vecchia eredità e mandare un messaggio di sprone a coloro che verranno. Ma chi non ha vissuto quei momenti non può capire l'appagamento interiore che si prova nel fare qualcosa per gli altri.

Oggi si pensa molto a se stessi, si va sempre di corsa, c'è poco spazio per i rapporti umani, forse abbiamo anche dimenticato come ci si raffronta, abituati ormai alle moderne tecnologie di comunicazione fondate su impersonali e spesso pericolosi incontri telematici e freddi messaggi. Spero che presto ci renderemo conto, senza comunque rinnegare il presente, che il semplice incontro diretto e personale potrebbe renderci più felici.

Comunque grazie Antonia per quei momenti belli che mi hai regalato e per l'incoraggiamento datomi per ogni cosa che andavo ad intraprendere; non potrò mai dimenticare le tue qualità morali, la tua cultura ed il tuo modo di essere così speciale. Sono certa che rimarrà nel cuore di tutti coloro che ti hanno conosciuta.

Prof. Dott. GIACINTO FROGGIO

Psicologo-Psicoterapeuta

Docente alla Facoltà di Scienze dell'Educazione
dell'Università Salesiana - sede decentrata di Viterbo
Docente alla Scuola di Specializzazione in Psicoterapia
Cognitivo-Comportamentale CRP-AIPRE di Roma

RICEVE PER APPUNTAMENTO

Studio
Via Aristonida, 32 Tel. 06.50916063
Casal Palocco

Sito WEB:
<http://digilander.libero.it/gifro>
Servizio di consulenza on-line

Dott. MASSIMO TOCCI

Ostetrico - Ginecologo - Senologo

Nuovo Regina Margherita - Poliambulatorio
Tel. 06/58446521

Coordinatore ginecologia Sant'Anna (Asl RMA)
Via Garigliano, 55 - Tel. 06/77302601

Studio: Via Pindaro, 82 - Tel. 06/50917976 - Tel./Fax 06/50932686

(Aut. n. 74 del 06.03.2001)

Dott. Vincenzo Savastano

Medico Chirurgo

Specialista in Otorinolaringoiatria

Unità Operativa Dipartimentale di Otorinolaringoiatria Pediatrica
Policlinico Umberto I

CHIRURGIA ENDOSCOPICA NASO-SINUSALE SCREENING AUDIOLOGICI INFANTILI

LARGO ESOPPO, 33 - 00124

PER APPUNTAMENTI TELEFONARE AL 06.50916120

DOTT. CLAUDIO TEDESCHINI

OCULISTA

Riceve per Appuntamento

VIA ARISTOFANE, 11 AxA - ROMA
TEL. 06/52.35.28.90 06/52.12.044
CELL. 337/76.85.48

Autorizzazione Comunale n° 189 del 7 Novembre 2000



Dott. Roberto Federici

Specialista in Chirurgia generale

PROCTOLOGIA (emorroidi, ragadi anali, fistole)

CHIRURGIA AMBULATORIALE DELLE ERNIE INGUINO-CRURALI

Centro SALUS Casalpalocco - P.za F. il Macedone 23 - centro comm.le Le Terrazze Tel. 06 50915305 e-mail: rf@robertofederici.it

Ed ora uno sguardo alle attività della Sede Sociale. Alla fine di maggio, come previsto, effettueremo la gita programmata a Capri ed Anacapri con un folto gruppo di soci e non soci della Polisportiva per passare tre giorni insieme in allegria. Auguro a tutti buon divertimento !

La Sede Sociale viene presa sempre più spesso in affitto per feste, riunioni e manifestazioni varie.

I tornei infrasettimanali di bridge e buracco procedono sempre con pieno successo e fra pochi giorni ci sarà l'apertura della piscina quale avvio di una sempre piacevole stagione estiva.

Infine voglio preannunciare che stiamo già organizzando una gita per settembre / ottobre per dare il benvenuto anche alla stagione autunnale anch'essa piena di colori e succulenti sapori. Vi terremo informati!

Per ora un arrivederci a presto

Fiora

Nel nostro ricordo

Michela Gigante ci ha lasciato il 21 aprile scorso. Aveva solo 47 anni.



“Nella mia vita da sempre, nel mio cuore per sempre. Arrivederci amica mia, giocheremo ancora insieme”

I ricordi di Melina

Abbiamo ricevuto da Melina Bottari i “ricordi” di Fabrizio Schneider e di Antonia Martucci che qui appresso pubblichiamo.

18 aprile, ore 14.30.

Una notizia che mi ha strappato il cuore. La figlia Fabiola al telefono: “Melina, Fabrizio non c'è più. E' morto. Venerdì i funerali”.

Rimango senza parole e con un grande rimorso per non essere passata a casa prima che si ricoverasse, a farci una passeggiata e comprarci il giornale, come tanto piaceva a lui. Scusami Fabrizio. Quante cose belle abbiamo fatto insieme! Qui, nella foto, siamo nel giardino della Pro Loco di Ostia a fare una mostra di pittura. Bei tempi... che purtroppo non tornano più. La tua cara amica

Melina



26 aprile

Sono distrutta dal dolore... Come a distanza di una settimana si possono perdere due grandi cari amici! Due persone eccezionali come Fabrizio e Antonia. Non ho parole, ma solo dolore.

Antonia era una donna speciale di cuore e di mente, era unica! Siamo in tanti a ricordarla... Quegli anni belli passati in Poli, anni fa, tutti attivi a fare tante cose, corsi di cucito, ricamo, disegno, pittura, ikebana. Antonia faceva corsi di storia dell'arte e tutti legati al rispetto e all'amicizia! E proprio per mantenere vivi i ricordi di quegli anni, ultimamente a casa sua organizzava dei pranzi per rivederci tutti, ed era una grande gioia stare insieme e parlare dei nostri ricordi. Io facevo le foto. Ridevamo. Mi prendevano anche in giro... ma tutto questo all'improvviso ci è mancato, privati di questi momenti belli... arrivano i problemi di salute,, e poi via nell'altra vita.

Ciao Antonia, ci rivedremo. Ti vogliamo tutti tanto bene. Ti terrò sempre nel mio cuore.

Melina

Sciunnach

BIANCHERIA PER LA CASA

CENTRO COMM.LE ESCHIOLO - 1° LIVELLO
VIA ESCHIOLO 74 L - AXA ☎ 06 52355459

EMPORIO ARMANI

ALVIERO MARTINI

ILASSÉ

ENRICO COVERI

Mirabello

DalTex
 Il Flaminio del Trentino
 Alvo Jolly

GUESS byblos

CARRARA

CESARE PACIOTTI
 HOME

PLAYBOY
 HOME COLLECTION

besana

CALEFFI

emanuel ungaro

Gabel

CASA ANVERSA

Millefiori
 MILANO

CORREDI - ARTICOLI PER LA CUCINA - COORDINATI PER ARREDAMENTO
ACCAPPATOI IN SPUGNA E MICROFIBRA - Teli MARE - RICAMI PERSONALIZZATI

La scomparsa di Raffaele Iuele

Lunedì 30 aprile 2012 sono stati celebrati presso la chiesina dell'Ospedale San Filippo Neri di Roma i funerali di Raffaele Iuele, residente all'Axa, cittadino storico del quartiere in quanto insediatosi con la sua famiglia nella fase iniziale, primi anni '70. Era stato ricoverato per accertamenti, ma una improvvisa emorragia ha aggravato il suo stato di salute, determinandone il decesso all'età di 75 anni.

L'improvvisa scomparsa ha lasciato parenti ed amici nello sconcerto e nel dolore. Ha svolto la sua attività lavorativa prevalentemente al servizio dello Stato, rivestendo negli ultimi anni l'incarico di direttore generale del personale presso la Presidenza del Consiglio dei Ministri. Vogliamo ricordarlo sulle pagine della Gazzetta come persona affezionata al quartiere, che non ha fatto mancare nel corso degli anni il suo contributo nell'amministrazione del Consorzio Stradale Axa.

Ricordo di Raffaele

Raffaele è stato per noi amici una persona generosa, sempre disponibile a dare un aiuto concreto e ad essere vicino nel momento del bisogno. Un uomo tutto dedicato alla famiglia e al lavoro. Bianca dice che per lui veniva prima il lavoro e poi la famiglia.

A noi amici piace ricordarlo in questo modo:

- come il giovane che si trasferisce da un paesino della Calabria (Grimaldi in provincia di Cosenza) e viene a Roma per gli studi universitari. E lui studia e va forte e prende ottimi voti e dopo un po' comincia anche a lavorare e fa le due cose insieme. Quello fu anche il periodo dell'attività sindacale, che è stata la sua prima passione civile. Poi supera concorsi nella pubblica amministrazione e fa una bril-

lante carriera fino a raggiungere i gradi più alti. Per molti anni è stato il Direttore Generale del Personale presso la Presidenza del Consiglio dei Ministri. Ma questo accenno ai gradi, che ci siamo permessi di fare, a lui non piacerebbe molto.

- Ricordo quando si prendeva tutti insieme il pullman dell'ACROTAL ogni mattina per andare a lavorare. L'Axa era un quartiere agli inizi e il pullman costituiva un importante momento di incontro e di amicizia. Sul pullman si ragionava delle cose da fare per il quartiere. Quel pullman Raffaele lo ha continuato a prendere insieme a tutti noi, anche quando poteva disporre della macchina d'ufficio, a cui aveva rinunciato.

- Raffaele sentiva una forte passione democratica, partecipativa, di servizio. Non ha mai fatto mancare il suo aiuto, per la gestione dell'allora nascente quartiere Axa, che aveva bisogno di persone che si dedicassero alla gestione del Consorzio. Uno dei primi studi per dividere in milionesimi le spese del Consorzio Axa, fu seguito da lui e ricordo che fu un lavoro molto apprezzato (siamo negli anni '70).

- E' stata la storia di un papà che, quando si ammalava, dorme tutte le sere in Ospedale su una sedia a sdraio accanto alla figlia per starle vicina. E poi la mattina corre in ufficio dove lo aspetta un lavoro molto impegnativo.

- Raffaele amava stare con gli amici, ma quando i suoi impegni e le sue responsabilità si fecero più pressanti, ha dovuto sacrificare parecchio questo aspetto. Era un idealista, ma consigliava di stare con i piedi per terra. E' stato uno spirito critico. La sua conversazione era sempre interessante, ne sentiremo la mancanza. Si parlava di tutto, di politica, di filosofia, di società, forse con qualche approssimazione.

- Una volta mi capitò di leggere con Raffaele il brano di un articolo di Eugenio Scalfari che parlando della sua vita di lavoro diceva: "io mi sono impegnato nel mio lavoro di giornalista con tutte le mie forze e senza alcun risparmio". E Raffaele commentò: "per me è stato la stessa cosa nel mio lavoro"

- Aveva una grande capacità di lavoro, seguiva i suoi impegni in ogni fase, curando ogni aspetto intellettuale o pratico, per portarli a termine con determinazione. Non si risparmiava, non si è mai risparmiato.

- Ricordo che molti anni fa, usava raccontare agli amici che il suo massimo desiderio era di possedere una cartoleria e dietro il banco vendere libri e quaderni ad alunni e genitori. Era una storiella scherzosa, che rivelava però la sua aspirazione ad una vita semplice e sicura.

- Quando arrivava il Natale, Raffaele era il primo a bussare alla porta per porgere il suo regalo di Natale. Nel quale è stato sempre presente - fino al Natale ultimo - un dolce calabrese, chiamato con un nome che non saprei ripetere con la giusta inflessione.

- Caro Raffaele sentiremo molto la tua mancanza. Ma sapremo come difenderci, con le parole del poeta*: Ricorda, io sarò ancora qui/così a lungo quanto tu mi terrai/nella memoria.../Sono con te ogni volta che tu racconti/ la mia storia/Perché io sono ciò che ho fatto.../Io sono quella voce nel vento freddo/ che bisbiglia./E se tu ascolti mi sentirai gridare/attraverso il cielo,/sin quando io riuscirò ad allungare/ la mano fino a toccarti,/io non morirò./Ricordati, io non ti lascerò mai/ se tu soltanto ti ricordi di me.

*I poeti sono due: Josh Groban e Tanja Tzarovska. La poesia si intitola "Ricorda".



Soc. **U.M. 2001** s.r.l.

Impianti GPL marca BRC

Officina autorizzata «LANCIA» e plurimarche.
Ricarica aria condizionata - Montaggio gancio traino
Orario: 8,30-13 / 14,30-19,00 ■ il sabato chiuso

00125 ROMA - VIA ESCHILO, 191 (SOTTO AXA LAB) - TEL. 06.50917550 - TEL./FAX 06.50917494

si installano
antifurti
META-SYSTEM

DESIGN

Comunicazione Visiva
RED

Grafica • Web Designer • Illustrazione

339 7777 352 • red@dprint.info

LA CASA DEL TRANEZZINO



BAR • PASTICCERIA • GASTRONOMIA

BUFFET FREDDI • PRANZI E CENE FREDDI
SERVIZIO CATERING

CASALPALOCCO - VIA DI CASALPALOCCO, 34/36 - TEL. 06/50.91.13.08

OSTIA LIDO ...ANCHE BAR - VIA F. PAOLINI, 182/184 - TEL. 06/56.85.004

(chiusura settimanale: martedì)

I VIAGGI DEL CLARINETTO

Da 20anni siamo sempre qui per Voi!
al centro vecchio accanto alla posta

dal 1991
HPVACANZE
www.hpvacanze.it

Biglietteria Aerea Ferroviaria Marittima e Pacchetti Viaggi con i migliori Tour Operator
Via di Casalpalocco, 24 - Tel. 06/5090770 - Fax 06/5090767 - info@iviaggidelclarinetto.it



www.studioronconi.com

STUDIO RONCONI

- CONVENZIONE CON IL S.S.N.
- REPARTO DI ALTA DIAGNOSTICA PER IMMAGINI:
- RADIOLOGIA DIGITALE
- TAC MULTISTRATO
- TAC SPIRALE MULTISTRATO
- COLONSCOPIA VIRTUALE
- MOC-DEXA
- ECOGRAFIA; ECOCOLOR-DOPPLER
- ORTOPANORAMICA DIGITALE
- RISONANZA MAGNETICA NUCLEARE 1,5 T

- REPARTO DI RIABILITAZIONE E FISIOKINESITERAPIA:
- MAGNETOTERAPIA
- FISIOTERAPIA
- LASERTERAPIA
- TECARTERAPIA
- PEDANA PROPIOCETTIVA

CONVENZIONI DIRETTE: ASSICURAZIONI GENERALI
SERVIZIO SANITARIO NAZIONALE (SSN) - CASPIE - PREVINET
CASAGIT - UNISALUTE - SASN - FASDAC - FASI - FASI OPEN

**RISONANZA MAGNETICA NUCLEARE 1,5 T
IN CONVENZIONE**

DUE SEDI: CASALPALOCCO E ACILIA

CASALPALOCCO
Piazza Filippo il Macedone, 54 "Le Terrazze"
Tel./Fax 06.50.98.439-06.50.91.13.52

ACILIA
Via Giovanni da Pian del Carpine, 19/21
Tel./Fax 06.52.35.15.92 - 06.52.50.612

INFO-LINE
06.50.91.13.52
06.52.50.612



VISITE SPECIALISTICHE
Studio Medico Polispécialistico

CENTRO SALUS CASALPALOCCO srl

c/o Centro Le Terrazze - 1° piano - Via di Casalpalocco, 126 - 00124 Roma
Tel. 06/50 91 53 05 - 06/50 93 30 72
orari: Lun/Ven 9.00 - 13.00 / 16.00 - 20.00

AXA = VET GRANDI OFFERTE

Toilettatura
altamente specializzata
per cani e gatti



almo nature
adult dogs



EUKANUBA



Via Pindaro, 70-76
(Centro Commerciale Bianco)
tel. 06/50.90.638

AL CENTRO COMMERCIALE "LE TERRAZZE" SANITARIA MA.RA.

Misuratori di pressione OMRON-AND
Aerosol - Calze elastiche - Guaine pre e post operatorie
Busti ortopedici

Galleria Comm. 1° piano - Via Prassilla, 41 Tel. 06/50.91.67.30

STUDIO DENTISTICO

Dott.ssa Tiziana Cavicchioni

ODONTOIATRIA

Conservativa - Endodonzia - Pedodonzia - Parodontologia
Chirurgia Orale - Protesi - Implantologia - Ortodonzia

Si riceve per appuntamento anche il SABATO
Via Eugenio Cisterna, 21 a/b - Acilia (Roma) - Tel. 06.52.35.49.40 - Cell. 347.16.55.283



SPETTACOLI

Cinema Teatro San timoteo La programmazione di giugno

Giovedì 31 maggio (ore 21.15) e sabato 2 giugno (ore 16.30)

“MARIGOLD HOTEL”

Regia: John Madden

Cast: Judi Dench, Billy Nighy e Maggie Smith

Il Marigold vorrebbe essere un luogo elegante dove i pensionati del Regno Unito possono trascorrere gli anni d'oro: questo è il progetto di Sonny, intenzionato a trasformare in hotel di lusso la struttura decadente ereditata dal padre. Ad animare il resort, a lavori ancora in corso, arrivano improvvisamente sette ospiti, con un grande desiderio di cambiamento...

Sabato 2 (ore 21.15) e domenica 3 giugno (ore 16.30 e 21.15)

“TO ROME WITH LOVE”

Regia: Woody Allen

Cast: Woody Allen, Roberto Benigni, Penélope Cruz e Antonio Albanese

L'ultimo lavoro del regista newyorkese, interamente ambientato a Roma, è un film su persone che hanno delle avventure che cambiano per sempre le loro vite. Un architetto in vacanza rivive una delle esperienze più dolorose del suo passato, un regista in pensione trova un'occasione per ridare vigore alla propria carriera, un uomo noioso scopre improvvisamente di essere famoso.

Giovedì 7 (ore 21.15) e sabato 9 giugno (ore 16.30)

“IL PRIMO UOMO”

Regia: Gianni Amelio

Cast: Michel Crema, Jacques Gamblin e Maya Sansa

Amelio porta sullo schermo l'ultimo romanzo di Albert Camus, rimasto incompiuto. Si tratta di un testo autobiografico in cui, attraverso le emozioni del protagonista, l'autore ripercorre una parte importante della propria vita. Il manoscritto originario fu ritrovato in occasione dell'incidente d'auto che costò la vita a Camus e successivamente ricostruito dalla figlia dello scrittore.

Sabato 9 (ore 21.15) e domenica 10 giugno (ore 16.30 e 21.15)

“BIANCANEVE”

Regia: Tarsem Singh

Cast: Julia Roberts, Lily Collins e Sean Bean

Una delle fiabe più celebri e amate, riletta dal regista di 'Immortals' e 'The Cell'. Scomparso il Re, la Re-

gina consorte tiene rinchiusa nel palazzo la figliastra Biancaneve, ma quando quest'ultima fa innamorare con la sua bellezza un affascinante principe la Regina decide di confinarla in una foresta. Qui Biancaneve viene ospitata da un gruppo di nani ribelli.

Giovedì 14 (ore 21.15) e sabato 16 giugno (ore 16.30)

“I PIU' GRANDI DI TUTTI”

Regia: Carlo Virzì

Cast: Claudia Pandolfi, Alessandro Roja e Marco Cocci

Al centro dell'ultima pellicola di Virzì c'è la storia dei Pluto. Rock band di provincia, il gruppo riesce ad incidere un paio di album e a piazzare un brano per un noto spot televisivo. Ad un certo punto, però, la band si scioglie e i componenti si perdono di vista. Fino a quando il batterista Loris riceve una sorprendente email...

Sabato 16 (ore 21.15) e domenica 17 giugno (ore 16.30 e 21.15)

“100 METRI DAL PARADISO”

Regia: Raffaele Verzillo

Cast: Domenico Fortunato, Jordi Mollà e Giulia Bevilacqua

Convinto che sia tempo per la Chiesa di aggiornare il suo linguaggio, Monsignor Angelo Paolini propone all'amico d'infanzia Mario Guarazzi – ex centometrista – di metter su la Nazionale Olimpica del Vaticano per partecipare alle Olimpiadi di Londra del 2012. Un progetto apparentemente sconcertante che sembra, invece, poter rispondere ai bisogni di entrambi i protagonisti.

Giovedì 21 (ore 21.15) e sabato 23 giugno (ore 16.30)

“DIAZ”

Regia: Daniele Vicari

Cast: Elio Germano, Claudio Santamaria e Rolando Ravello

Basata sui fatti di cronaca che sconvolsero Genova in occasione del G8 del 2001, la pellicola racconta le vicende di un gruppo di persone che incrociarono i loro destini nella notte del 21 luglio: un giornalista, un'anarchica tedesca, un organizzatore del Genoa Social Forum, un giovane

avvocato, un manager che si occupa di economia solidale, un vecchio militante della CGIL, una coppia francese, due turisti, un vicequestore aggiunto.

Sabato 23 (ore 21.15) e domenica 24 giugno (ore 16.30 e 21.15)

“MOLTO FORTE, INCREDIBILMENTE VICINO”

Regia: Stephen Daldry

Cast: Tom Hanks, Thomas Horn, John Goodman e Sandra Bullock

Il piccolo Oscar trova per caso tra le cose del padre, scomparso nel crollo delle torri gemelle l'11 settembre, una busta con un nome ed una chiave. Decide quindi di scoprire a quale serratura appartenga quella chiave e questa piccola odissea sarà per lui il mezzo di riallacciare il rapporto con il padre, drammaticamente interrotto.

Giovedì 28 (ore 21.15) e sabato 30 giugno (ore 16.30)

“CILIEGINE”

Regia: Laura Morante

Cast: Laura Morante, Ennio Fantastichini e Pascal Elbe

Amanda non si fida più degli uomini: per lei sono inaffidabili, arroganti e traditori. Per il marito della sua migliore amica - uno psicanalista - quella di Amanda è vera e propria androfobia: ha paura degli uomini. La notte del 31 dicembre accade, però, qualcosa di insolito...

Sabato 30 (ore 21.15) e domenica 1 luglio (ore 16.30 e 21.15)

“DARK SHADOWS”

Regia: Tim Burton

Cast: Johnny Depp, Helena Bonham Carter, Michelle Pfeiffer e Eva Green

Inghilterra, 1750. Il giovane Barnabas, ricco e potente playboy, commette l'errore di spezzare il cuore di una strega, Angelique, che per vendetta lo trasforma in un vampiro e lo seppellisce vivo. Inavvertitamente liberato due secoli dopo, nel 1972, Barnabas scopre che il mondo è molto cambiato da come lo ricordava...

FISYOLAB

Via L. Mellano, 8 00125 Acilia (Roma)
Tel./Fax 06 52.36.36.98 - 06 52.36.34.24 www.fisyolab.it

FISIOTERAPIA / ANALISI CLINICHE

TECARTERAPIA - IPERTERMIA - LASERTERAPIA - MAGNETOTERAPIA - ULTRASUONI
IONOFRESI - DIADINAMIC - TENS - ELETTROSTIMOLAZIONE - KINESITERAPIA
MASSOTERAPIA - RIEDUCAZIONE NEURO MOTORIA - GINNASTICA MEDICA
GINNASTICA CORRETTIVA E POSTURALE - LINFODRENAGGIO MANUALE
TRAZIONI MANUALI - TERAPIE RIABILITATIVE DOMICILIARI

CHIMICA CLINICA - EMATOLOGIA - BATTERIOLOGIA - DOSAGGI ORMONALI
INTOLLERANZE ALIMENTARI - VIROLOGIA - BREATH TEST - RAST ALLERGIE
MARKERS TUMORALI - MARKERS EPATITE - PRELIEVI A DOMICILIO

ORTOPEDIA - FISIATRIA - GINECOLOGIA - DERMATOLOGIA - NUTRIZIONISTA
ANDROLOGIA - UROLOGIA - ENDOCRINOLOGIA - NEUROLOGIA
MEDICINA DEL LAVORO - ELETTROMIOGRAFIA - PLANTARI

Psicologa - Psicoterapeuta

Dott.ssa Marika Delli Ficorelli

Psicoterapia/Psicoterapia breve
(individuale, di gruppo, alla coppia, alla famiglia)
Consulenza genitoriale (infanzia e adolescenza)
Sostegno psicologico
Orientamento scolastico e lavorativo

Piazza Eschilo 77/a - AXA Roma Secondo Piano int. 11 -
Tel. studio 06 52362033 - Cell. 338 2319083



Dott.ssa Andreucci Marina

MEDICINE NON CONVENZIONALI
340.56.57.676

Trattamento di varie
patologie secondo il concetto olistico
della persona tramite terapie naturali
come l'OMEOPATIA,
la MEDICINA TRADIZIONALE CINESE
e l'AGOPUNTURA

Al teatro Don Mario Torregrossa Omaggio a Giacomo Leopardi

È stato un grande successo il dramma sulla vita di Giacomo Leopardi dal titolo, "Dove l'anima si perde" (di cui si è stampato anche il libretto del testo), che "II Gruppo Recital 2010" del Centro di Formazione Giovanile Madonna di Loreto Casa della Pace, ha messo in scena il 5 maggio scorso presso il Teatro Don Mario Torregrossa di Acilia.



dabile dell'Infinito, un ricamo mozartiano, una fuga bachiana, una delle più belle poesie che siano mai state scritte, che, insieme A Silvia, Le Ricordanze, Il Passero Solitario, Tramonto della Luuna, sono state declamate dai bravissimi attori e accompagnate, visivamente, dalla danza lieve e armonica di tre stupefacciate fanciulle, Helena De Benedittis, Federica Greco e Alice Taurelli, la cui coreografia è stata curata da Emanuela Bianchi con costumi della scuola di danza Choros.

L'atto unico, scritto e diretto da Augusto Benegnio, si è rivelato ricco di sorprese e di grandi sfaccettature. Vi troviamo, infatti, un Leopardi modernissimo, vivo, attuale, totale, infinito, ispiratore e anticipatore di cantautori come Gino Paoli, Bindi e Vecchioni, un Leopardi grande teatrante che mette in scena il proprio dramma interiore, con il senso dell'ironia e della comicità, che è l'altra faccia della medaglia del poeta sentimentale, melanconico e tragico, il cantore dell'infelicità e del pessimismo cosmico. Quello che ci è stato proposto è un Leopardi "povero", che negli ultimi anni della sua tribolata vita napoletana si confonde con la folla di via Toledo, si lascia trascinare dalla gente nella confusione, nel chiasso, nella musica della tarantella. Del resto il folklore, il comico e il tragico sono carte da gioco che ci mettono davanti la doppia faccia, il doppio sguardo e la doppia instabilità della nostra esistenza. Esisteva in lui quell'immensa energia creativa che ci ha fatto riscoprire il sublime dell'esistenza e intravedere il mistero inson-

La scenografia è stata realizzata in modo magistrale da Corrado Mastroleonardo e Marcello Borzelli.

Il prossimo appuntamento, che chiuderà la stagione teatrale del "Gruppo Recital 2010", è fissato ai primi di luglio, nel teatro all'aperto, e sarà una sorta di "Musical", dedicato al più grande poeta di Roma: Gioachino Belli.

Hanno partecipato con grande impegno e intensità i seguenti attori, in ordine alfabetico: Raffaella Ammannati, Liliana De Franceschi, Piero Girardi, Elisa Iannetti, Ronen Khol, Antonella Napoletano, Carlo Ninni, Fabio Pizzardi, Giuseppe Rasi, Marco Sicurezza, Valena Vezzil.

La scenografia è stata realizzata in modo magistrale da Corrado Mastroleonardo e Marcello Borzelli.

Il prossimo appuntamento, che chiuderà la stagione teatrale del "Gruppo Recital 2010", è fissato ai primi di luglio, nel teatro all'aperto, e sarà una sorta di "Musical", dedicato al più grande poeta di Roma: Gioachino Belli.

SCUOLA

Graduatorie nidi

Sul sito web del XIII Municipio è apparsa la notizia della pubblicazione, dal giorno 8 maggio 2012, presso lo Sportello Informativo in Viale del Lido, 6 - Ostia Lido, la graduatoria provvisoria dei Nidi e degli Spazi BE.BI. per l'anno educativo 2012/2013, formulata, in base ai requisiti posseduti dagli aspiranti al 30 marzo 2012, data di scadenza del bando, secondo il criterio di punteggio approvato con deliberazione della Giunta Comunale n. 476 del 5/5/2000 e successive modificazioni. La graduatoria è anche presente sul portale di Roma Capitale (www.comune.roma.it) seguendo il percorso: Servizi on-line - Servizi Scolastici - Graduatorie Asili Nido e Sezioni Ponte, e sul sito Roma Capitale Municipio XIII: www.comune.roma.it/municipio13/.

Le graduatorie definitive, dopo l'esame dei ricorsi, che dovevano essere inoltrati entro il 18 maggio scorso, saranno pubblicate presumibilmente il 4 giugno. Potranno essere visionate sempre presso lo Sportello Informativo di viale del Lido 6 e comprenderanno l'assegnazione di tutti i posti disponibili nelle strutture pubbliche, negli Spazi BE.BI e nelle strutture in convenzione.

Le graduatorie sono suddivise per fasce d'età:

Grandi (nati dal 1/1/2010 al 31/10/2010)

Medi (nati dal 1/11/2010 al 31/08/2011)

Piccoli (nati dal 1/09/2011 al 31/05/2012)

Secondo dichiarazioni dell'assessore alla scuola Ludovico Pace la capienza per l'anno scolastico 2012/13 presso le strutture del nostro Municipio ammonta a 2.233 posti. Erano solo 992 nell'anno scolastico 2007/8.

La lista d'attesa si aggira intorno alle 800 unità.

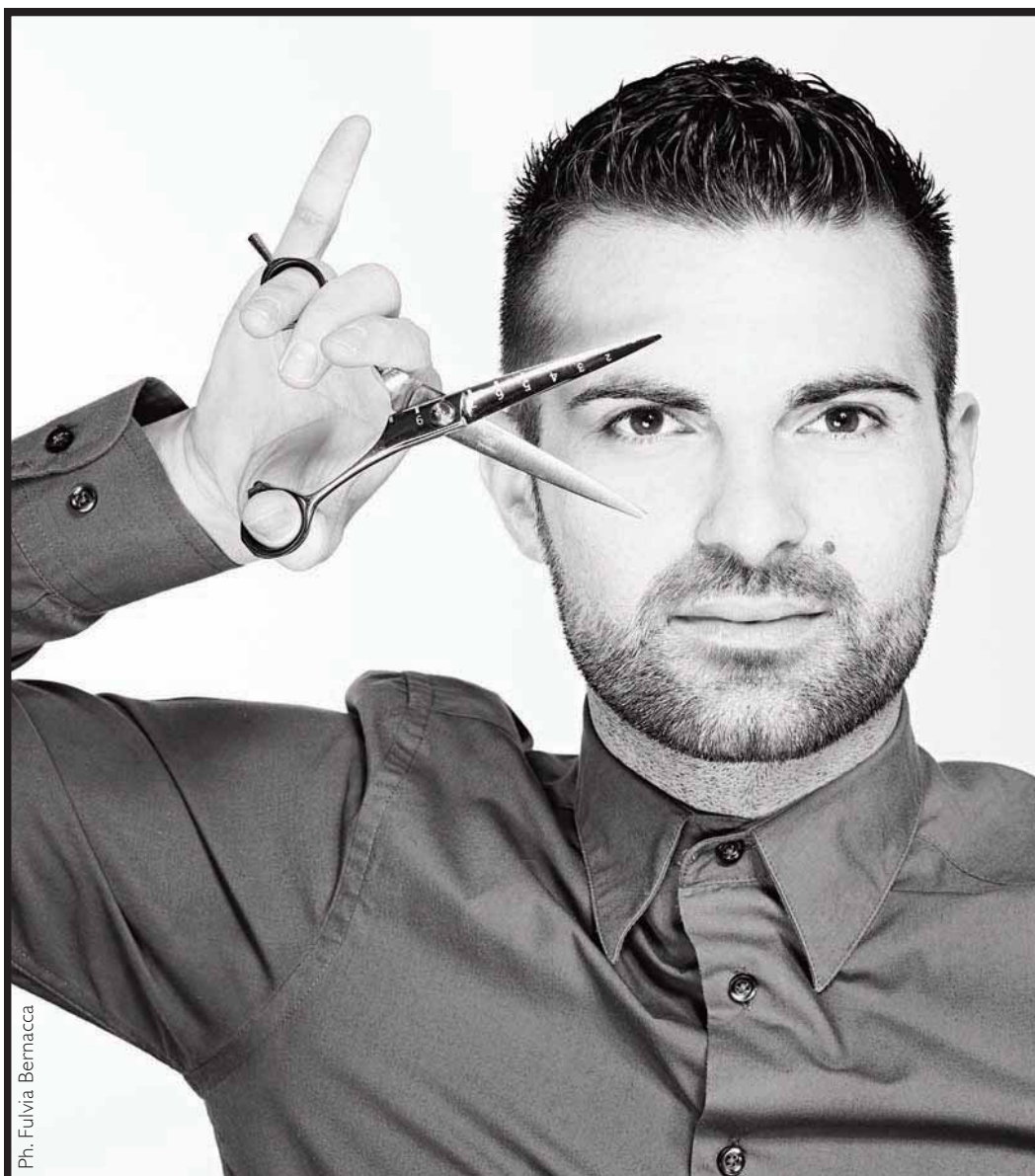

Biondo
Fragola
di
Francesco Tosoni

Tel. 06 64532665
www.biondofragola.it

Via G. Bassani 15 b/c
Centro Commerciale Colombia
Infernetto



Associazione musicale "E.S.C. Alessandro Longo"
Circolo Culturale "Galeazzo di Tarsia"
Via Sofocle, 61 - 00125 Roma
Tel./Fax: 06.5235.4899 - Cell. 339.5886987
www.circoloculturale-galeazzoditarsia.org

MUSICA

I nostri concerti

Domenica 15 Aprile si è tenuto il concerto organizzato in collaborazione con l'Istituto Comprensivo ad indirizzo musicale "Mozart". Ad eseguirlo, il mezzosoprano Monica Carletti e il pianista Raoul Meloncelli, un Duo d'eccezione che ci ha regalato momenti di alta professionalità, di perfetta sintonia e di grande emozione; un altro successo in seno alla nostra Associazione che ci rende molto soddisfatti e orgogliosi.

Il Duo, costituitosi nel 1985 con l'intento di diffondere il repertorio cameristico vocale italiano, si è esibito nelle maggiori istituzioni concertistiche italiane e straniere riportando sempre grandi consensi. In particolare il mezzosoprano Monica Carletti ha intrapreso con successo la carriera operistica e, artista versatile, il suo repertorio comprende non solo opere di grandi compositori, ma anche musica da camera, nonché musica sacra.

Raoul Meloncelli, del quale abbiamo avuto più volte il piacere di apprezzare la competenza musicale, si è diplomato in pianoforte nel Conservatorio di Ginevra dopo averne compiuto gli studi in Italia sotto la guida di Elena Pesci de Angelis, perfezionandosi poi a Zurigo con Adrian Aeschbacher, a Ginevra con M.Steiner, a Parigi con Magda Tagliaferro. Laureato in lettere con una tesi in Storia della musica presso l'Università degli Studi di Roma "La Sapienza", vi ha poi insegnato come titolare della stessa cattedra. In seguito è stato docente della medesima disciplina presso l'Università di Lecce, presso l'Unilink Campus dell'Università di Malta e nel Pontificio Istituto di Musica Sacra quale titolare della cattedra di Pianoforte e Storia della Musica. Si è dedicato allo studio della musica vocale da camera italiana e francese, alla liederistica tedesca, alla musica pianistica italiana dell'Ottocento, pubblicando vari saggi sul



Il violinista Antonio D'Andrea e il chitarrista Massimo Aureli

teatro musicale italiano e francese del Sette e Ottocento. Redattore della sezione "Musica" dell'Enciclopedia Italiana Treccani dal 1960 al 2003 e membro di varie istituzioni culturali italiane e straniere, attualmente alterna l'attività scientifica e didattica a quella concertistica. Dal 1980 collabora con l'Università Jagiellonska di Cracovia.

Il concerto del 29 aprile tenuto al C.S.P di Casalpalocco dal violinista Antonio D'Andrea e dal chitarrista Massimo Aureli, musicisti con curricula ricchi di esperienze sia nel campo concertistico che in formazioni cameristiche, ha entusiasmato il numeroso pubblico presente in sala, sia per la scelta dei brani sia per la loro esecuzione. Antonio D'Andrea, attualmente titolare della cattedra di violino presso il conservatorio "L.Refcie" di Frosinone, ha fatto parte dell'unione Musicisti di Roma collaborando con l'Orchestra da Camera e partecipato in qualità di solista a numerosi spettacoli teatrali sia in Italia che all'estero.

Massimo Aureli ha collaborato con i più importanti compositori di musica da film e con il teatro dell'Opera di Roma. Attualmente svolge un'intensa attività concertistica sia come solista che in varie formazioni da Camera tra cui il Trio Chitarristico S. Cecilia con il quale propone un repertorio basato principalmente su trascrizioni ed arrangiamenti di musiche di autori del '900 da lui stesso elaborati, esibendosi anche presso importanti rassegne e festival.

Grazie della cortese attenzione e un caro saluto a tutti.

Dorina Canturi

Il ritorno del Coro Istòk

Sono stati mesi di studio e di preparazione per la Corale Polifonica Istòk. Il suo organico è stato infatti in parte rinnovato. Alcuni vecchi coristi si sono ritirati e sono stati sostituiti da nuovi elementi per cui si è resa necessaria una lunga e difficile operazione di integrazione.

Ora si è di nuovo pronti per tornare a cantare, sempre sotto la direzione di Svetlana Kalistova.

E la prima importante occasione è arrivata inaspettata da una proposta del Coro "The New Chamber Singers" di Roma. Si esibiranno assieme il prossimo 16 giugno, è un sabato, nella Chiesa di Santa Monica a Ostia. Alle ore 21 avrà inizio il concerto, un concerto particolarmente importante per la corale Istòk trattandosi del duecentesimo in venti anni di attività. Per l'occasione eseguirà, tra gli altri, alcuni canti della liturgia russo-ortodossa, una Bourrée di Bach, il tradizionale motivo scozzese "Amazing grace" e assieme al "The New Chamber Singers", a cori riuniti, l'*Ave verum corpus* di Mozart



Giovanni Bellucci suona Liszt

Un imperdibile concerto, organizzato dalla Associazione Espressioni d'Arte, sarà tenuto il 15 giugno prossimo, alla Sala Riario - Episcopio di Ostia Antica, dal pianista Giovanni Bellucci accreditato come uno dei maggiori interpreti attuali del repertorio lisztiano. E al "suo" Liszt Bellucci dedica il concerto intitolandolo "Armonie poetiche e religiose".

L'appuntamento è per le ore 21.

I prossimi incontri musicali:

Domenica 27 Maggio - ore 17:00
C.S.P. via Gorgia Da Leontini 171 Casalpalocco
Gruppo Buena Svista Social Club
con la partecipazione di Paola Misseri - vocalist.

ING. MARCO MARIA D'ERME
FOTOVOLTAICO E IMPIANTISTICA CHIAVI IN MANO

-PROGETTAZIONE IMPIANTI ELETTRICI, CLIMATIZZAZIONE, ANTINTRUSIONE E TVCC
-CONSULENZE TECNICHE E DIREZIONI LAVORI- RISTRUTTURAZIONI EDILI-
CERTIFICAZIONI ENERGETICHE -SOLARE TERMICO
mobile: 3386249301/marcoderme@alice.it

paloccofrutta
di Ivo Recchia

Frutta & verdura fresca
di qualità selezionata

▶▶ **Prodotti bio** ◀◀
Conservas, confetture, olio e vino, prodotti tipici regionali

Largo Esopo, 35 Casalpalocco Isola 46
<http://paloccofrutta.blogspot.com>

06-50912267 349-5059631 paloccofrutta@gmail.com

Calzature per bambini
Mizco Mous

da 13 a 40

Via Francesco Crispi 37 Invernate Tel. 06/44531501

Salute, febbre ed omeopatia

Ogni qual volta ci troviamo aggrediti da un evento che possa essere di origine virale o batterica ci troviamo di fronte ad una molteplice varietà di sintomi. Può presentarsi un brusco esordio febbrile con temperatura uguale o superiore a 38°, possono comparire dolori muscolari, articolari, cefalea, interessamento gastro-intestinale, sintomi respiratori con faringolaringodinia, rinorrea raucedine e tosse o ancora faringo-tonsillite, tracheite e bronchite.

La patologia non deve mai essere sottovalutata infatti il generale coinvolgimento dell'organismo, la momentanea compromissione della risposta immunitaria, i diffusi fenomeni infiammatori a carico delle mucose possono rappresentare il *pabulum* ideale per le sovrinfezioni batteriche con le conseguenti complicanze e rischio di recidive. Una ottimale copertura in tutte queste situazioni di rischio è assicurata dall'omeopatia con una sapiente associazione di citochine e rimedi in grado di stimolare efficacemente il sistema immunitario tanto nelle condizioni acute quanto in quelle croniche.

Le infezioni del rinofaringe in età pediatrica hanno un'importanza notevole per la loro tendenza a recidivare, soprattutto nella stagione invernale, per le possibili complicanze, per le numerose assenze scolari con risentimento sulla crescita sullo sviluppo delle funzioni cognitive. Iperopia delle adenoidi, conformazione larga e corta della tuba di Eustachio, inquinamento atmosferico, riscaldamento eccessivo con aria secca, predisposizione allergica ed antibioticotera non corretta sono i fattori favorevoli l'insorgere ed il recidivare delle rinofaringiti e febbre.

Con qualsiasi quadro clinico l'atteggiamento più corretto da seguire risulta essere quello di aggredire i primi sintomi che si manifestano scongiurando un progredire della sintomatologia per evitare il rischio di peggioramento della stessa. Il trattamento deve essere quanto più precoce possibile e consente di rendere più brevi le varie fasi dell'aggressione: incubazione, invasione febbrile, periodo di stato, sfebbramento e convalescenza. Vengono riportati qui di seguito, alcuni rimedi omeopatici, indicati nel trattamento della febbre e delle sindromi influenzali.



Dr Riccardo Sansoni

Diploma di specializzazione in scienza e tecnologia farmaceutiche omeopatiche. - Istituto superiore di medicina olistica e di ecologia
Università degli studi di Urbino.
farmacia.axamadonna@farmacia360.com

Aconitum napellus, la caratteristica della sindrome febbrile è distinta da un esordio brutale, successivo ad una esposizione a freddo o caldo intenso (vento di tramontana o solleone) con una temperatura >39°, accompagnata da brividi intensi con congestione generalizzata, cute calda ed arrossata, sete intensa per acqua fredda, stato di agitazione, assenza di sudorazione e peggioramento alle ore 23.

Atropa Belladonna ha caratteristiche diverse, la febbre, >39°, si presenta in seguito ad esposizione con freddo umido, è presente una iperestesia generale con dolori pulsanti, cute calda, sudorazione abbondante, prostrazione con irritabilità, rischio di convulsioni febbrili e frequenti localizzazioni flogistiche come angina faringea.

Ferrum phosphoricum la febbre ha un esordio più graduale, poco elevata con eccessiva sudorazione, spesso con una tendenza emorragica (epistassi).

Bryonia Alba anche in questo caso l'esordio febbrile è graduale con una temperatura non troppo elevata. Sono presenti affezioni delle prime vie aeree spesso accompagnate da tosse secca e stizzosa. Sono

presenti dolori muscolari, cefalea e sete intensa con prostrazione e sudorazione.

Questi sono sicuramente i principali policrestri usati per curare la febbre esistono inoltre rimedi minori per alleviare i sintomi febbrili come gelsemium sempervirens, rhus toxicodendron, eupatorium perfoliatum ed altri.

Ritengo che intervenire tempestivamente utilizzando i rimedi sopra descritti, magari anche in associazione alle terapie convenzionali, potrebbe concorrere a determinare un miglioramento del quadro patologico aiutando l'individuo nel recuperare più in fretta la piena funzionalità del proprio organismo.

Qualunque sia la strada da percorrere l'obiettivo da raggiungere è la salute.

Oggi questo termine ha raggiunto un significato molto più ampio rispetto al tempo dei nostri nonni, che badavano e si preoccupavano "solo" a non ammalarsi.

Oggi tutti noi cerchiamo ed aspiriamo a riportare il nostro organismo nel più alto grado di efficienza possibile.

Questo oggi è il significato "allargato" di salute. Per fare ciò dovremmo cercare di evitare, ove sia possibile, le terapie che maggiormente presentano un effetto tossico e per questa ragione credo che il buon senso ci inviti a sfruttare tutte le armi che la cultura e la storia ci ha portato a conoscere e ci ha messo a disposizione.

Dr Riccardo Sansoni

Gli articoli precedentemente pubblicati sono consultabili al sito: www.farmaciaaxamadonna.it
farmacia.axamadonna@farmacia360.com

PUBBLICITA' SULLA "GAZZETTA"

Rita Chiodoni Tel. 06.50915160 - Cell. 340.3406970
ritachiodoni@libero.it



Gaetano Saija - Tel. 06.50914631 - Cell. 339.3457766
gaetano.saija@libero.it

Dott.ssa Patrizia Belleri

Psicologa - Psicoterapeuta
Iscrizione Ordine Psicologi del Lazio N° 2016

Psicoterapia autogena
Training Autogeno - Ipnosi
Corsi di Preparazione al Parto

Studio Via Pindaro, 53
Tel. 0650916366 - 3391480554

e-mail: info@patriziabelleri.it

www.patriziabelleri.it

Sul sito: corso on line gratuito di Training Autogeno

Dott. Maurizio Palombi

Medico Chirurgo

Specialista in Chirurgia Generale e Chirurgia Vascolare, Esperto in Wound Care

VISITE SPECIALISTICHE, DIAGNOSI e TERAPIA MALATTIE VASCOLARI
TRATTAMENTO PIEDE DIABETICO
MEDICAZIONI TECNOLOGICAMENTE AVANZATE DI FERITE "DIFFICILI"
TERAPIA SCLEROSANTE VARICI e CAPILLARI
LINFODRENAGGIO MECCANICO (PRESSOTERAPIA) PER LINFEDEMA

Largo Esopo, 21 - Isola 46 Casalpalocco - 00124 Roma
Si riceve per appuntamento: cell. 329.171.40.93

www.curaferitedifficili.it maurizio-palombi.docvadis.it palomau@tiscali.it palomaur@libero.it

Dott. Andrea Ienca

FISIOTERAPISTA

- Tecar
- Laser
- Kinesiterapia
- Massoterapia
- Rieducazione posturale
- Pompage vertebrale
- Tecniche osteopatiche
- Linfodrenaggio manuale
- Rieducazione respiratoria
- Rieducazione motoria post-intervento

Studio: Casalpalocco
Via Pericle, 32 - Tel.: 06.83512434

STUDIO MEDICO ODONTOIATRICO

DOTT.SSA MANGIOLA

Dott.ssa MARIA ELISA MANGIOLA

odontoiatria - ortodonzia - odontoiatria pediatrica

Dott. EDOARDO CASTIGLIONE Dott. ROBERTO DOLFIN

chirurgia orale - implantologia - protesi - laser terapia

AXA - Via Francesco Menzio, 30 (Terrazze del Presidente)

Tel. 06 89013679 - Cell. 333 3054194

Dott. Giorgio Cassinis

Medico Chirurgo - Medicina Legale

Specialista in Ortopedia e Traumatologia

Dirigente 1° livello Ospedale C.T.O.

Trattamento dimagrante con sondino naso-gastrico

Studio: VIALE GORGIA DI LEONTINI, 33 - TEL. 06-50 91 40 05 - cell. 347 6508944

Dott.ssa Marsia Bambace

Psicologa

Psicoterapeuta cognitivo - comportamentale

Terapia su disturbi alimentari - Ansia - Fobie
Attacchi di panico - Depressione - Disturbi Ossessivi
Compulsivi - Terapia di coppia
Laboratori esperenziali di gruppo

Prima visita gratuita

Riceve per appuntamento Cell. 328 82.22.109

Centro Salus (Le Terrazze, 1° piano) www.marsiabambace.it

Dott. MARCO LUCERTINI

Specialista in Otorinolaringoiatria
Specialista in Audiologia

Esami audiometrici, impedenzometrici, vestibolari • Potenziali evocati • Fibroscopia ORL

Abilitato alla certificazione per:

Patenti auto e nautiche • Porto d'armi • Assunzione enti pubblici

Riceve per appuntamento • English Spoken

Viale Prassilla, 142

Tel. 06.50911818

Studio Medico Dentistico Dott. Romeo

Dott. Francesco Romeo Odontoiatra - Medico-chirurgo
Odontoiatria estetica - Implantologia - Protesi

Dott. Gianluigi Fiorillo Odontoiatra - Specialista in
Ortognatodonzia - Ortodonzia del paziente in crescita e dell'adulto

Riceve per appuntamento lunedì, mercoledì, venerdì

AXA • VIA TERPANDRO, 81 - TEL. 06/52.36.12.24/33

Dott. DOMENICO MATTIOLI

Specialista in malattie dell'apparato cardiovascolare
Specialista in anestesia e rianimazione
Specialista in medicina dello sport

Viale Prassilla, 41

Tel. 06-50914090 • 06-50912776

LUNEDÌ, MERCOLEDÌ, VENERDÌ: ore 9.00-13.00 / 16.30-20.00
MARTEDÌ: ore 16.30-20.00

(Aut. Comunale n. 44 del 13 marzo 2000)

Dott. RINO MATTEI

ANGIOLOGIA - MEDICINA ESTETICA

STUDIO MEDICO «LE TERRAZZE»
VIA PRASSILLA, 41

Prestazioni ambulatoriali rimborsabili con tutte le
Compagnie Assicuratrici

Tel. 06-50912914 • Cell. 347-3524240

Tutti i giorni
10-12
16-19

English Spoken

Dott. Stefano Miniati

odontoiatra

Prima visita e Ortopanoramica gratuita

Autorizzazione pubblicitaria n. 68 del 31/3/2000

Riceve per appuntamento tutti i giorni dalle ore 9 alle 13 e dalle 16 alle 20

Via Pindaro, 50 - Centro Bianco - Casalpalocco - Tel. 06.50914878

STUDIO DI PSICOTERAPIA

Dott. NERIO GRASSI
psicologo - psicoterapeuta

Studio:

VIA STESICORO, 73 (Axa)

LARGO LA LOGGIA, 33 (Portuense)

Tel. 06-55260698 - Cell. 338-3760726

Dott.ssa Renata Zilli

Medico Chirurgo

OCULISTA

Specialista in Terapia e Chirurgia degli occhi
Primario Ospedaliero idoneo

Via Alceo, 27 - Tel. 06.50913344 / 06.211786

V.le Cesare Pavese, 36 - Tel. 06.5000634 / Cell. 338.8629130

Via Macchia Saponara, 66/P - Tel. 06.5215727

N.B. Da ottobre questo studio è trasferito in via Alceo, 27

Riceve per appuntamento

Natural Medical Health

Patrizia Colbertaldo Giorgi

Centro di Medicina Naturale

Intolleranze Alimentari

Dimagrimento Olistico

Apparecchiatura Beautytek per il trattamento di Rughe - Adiposità localizzate - Cellulite

Gruppi settimanali per Ansia - Depressione - Crisi di Panico

Piazza Eschilo 77/a - AXA Roma Secondo Piano int. 11 - Tel 06 52362033
info@nmhstudi.it - www.nmhstudi.it

Dott.ssa AMALIA D'ANDREA

Dermatologa

Dermatologia clinica

Mappa dei nevi (Epiluminescenza digitale)

Dermatologia estetica

Casalpalocco (Roma)

Via Pindaro, 82

Tel. 339.2972000

Martedì e giovedì

Ostia Lido (Roma)

Viale del Lido, 3

Tel. 06.56304072

Lunedì, mercoledì, venerdì e sabato mattina

Come vede il tuo bambino?

Nei bambini, se i primi mesi sono importanti per lo sviluppo sensoriale e motorio, il periodo che va dai sei mesi ai 5-6 anni è decisivo per il raggiungimento della stabilità visiva. Alla nascita la visione del neonato è limitata al riconoscimento di un viso o di un oggetto a 20 centimetri, i colori non possono essere distinti ma si distingue la luce dal buio.

Nei primi 4 mesi di vita il bambino sviluppa le principali funzioni monoculari e binoculari, la convergenza, l'accomodazione e i movimenti orizzontali rapidi. Non ha ancora il pieno controllo dei muscoli oculari e talvolta può sembrare strabico.

Tra il IV e VI mese il bambino è in grado di fissare un oggetto, di seguirne il movimento e di volgere lo sguardo verso uno stimolo visivo, mettere a fuoco le immagini fino a qualche metro di distanza cominciando a distinguere alcuni colori fondamentali come il rosso, il verde ed il blu.

A sei mesi controlla bene i muscoli oculari ed è sempre più attratto dagli oggetti che lo circondano.

A dieci mesi comincia a percepire il senso di profondità delle immagini.

Tra il primo ed il secondo anno di vita il bambino raggiunge il pieno controllo dei muscoli oculari e l'accomodazione gli consente di mettere a fuoco gli oggetti a qualsiasi distanza.

Intorno ai 4 o 5 anni raggiunge i 10/10 di acutezza visiva e le sue strutture oculari funzionano in modo completo.



Quando la prima visita

E' possibile effettuare una visita oculistica a qualsiasi età. Avvalendosi di tecniche più o meno sofisticate il medico oculista è in grado di individuare tutti i problemi oculari dell'infanzia. Generalmente la prima visita viene effettuata a tutti i neonati con particolare riguardo ai prematuri e a quelli ad alto rischio genetico prima che vengano dimessi dai reparti di maternità. Lo sviluppo del sistema visivo impone poi una visita di controllo tra il secondo ed il terzo anno di vita, all'ingresso nella Scuola Materna, mirando la ricerca di eventuali vizi di refrazione (come miopia, ipermetropia o astigmatismo), di alterazioni della motilità oculare (come strabismo, sindromi oculari, nistagmo o cataratta) e dell'ambliopia (comunemente definita occhio pigro). Prima della scuola elementare e' opportuno un ulteriore controllo, i successivi verranno consigliati dallo specialista a seconda dei singoli casi.

Cosa possono notare i genitori

Prima dell'anno:

- Il bambino non fissa il volto della mamma, non segue gli oggetti;
- Lacrima spesso e ha spesso gli occhi rossi;
- Sembra strabico;
- Presenta fotofobia (fastidio alla luce).

Dopo l'anno:

- Sembra che non veda bene;
- Cammina insicuro, inciampa spesso, scende male le scale;
- Avvicina molto gli oggetti;
- Tiene il capo in posizione anomala;
- Strofinava spesso gli occhi;
- Tende spesso a chiudere un occhio;
- Presenta tic oculopalpebrali;
- Lamenta mal di testa
- Mostra incertezza nei colori.

La tempestività diagnostica è fondamentale perchè nei primi anni di vita il sistema visivo è ancora molto plastico e pertanto in grado di recuperare gli eventuali difetti. Durante questo delicato periodo può accadere che sulla fovea, al centro della retina, non arrivi un'immagine nitida impedendo così il normale sviluppo neuroftalmologico della visione. Questo fenomeno che interessa circa il 4% di tutti i bambini è l'ambliopia, comunemente noto come "occhio pigro" e il cui trattamento è affidato alle cure dell'ortottista che si occupa per l'appunto della riabilitazione della funzione visiva.

La parola all'ortottista

Ambliopia

Per ambliopia si intende una diminuzione della capacità visiva in un occhio che non presenta alcuna modificazione strutturale clinicamente evidenziabile in grado di spiegare tale perdita di funzione. A causa del diverso sviluppo tra i due occhi, durante la delicata fase dell'apprendimento visivo, il bambino comincia ad utilizzarne uno solo pertanto questo mancato esercizio dell'occhio più debole, accentua la differenza tra i due occhi e può portare all'ipovisione di quello meno sviluppato.

Raramente l'ambliopia può interessare entrambi gli occhi ma in questo caso risulterà più facile per i genitori accorgersi del difetto in quanto il bambino



mostra chiaramente di vedere poco. Se invece l'ambliopia interessa un solo occhio è più difficile rilevarne la presenza in quanto il piccolo mostra di vedere complessivamente bene.

Le cause

Le cause più comuni sono difetti di refrazione, strabismo e cataratta congenita.

E' importante intervenire precocemente perchè con il trascorrere degli anni diventa sempre più difficile o addirittura impossibile per l'occhio "imparare a vedere". Se invece viene correttamente affrontata e non sottovalutata questa "pigrizia" può essere con successo risolta nella maggioranza dei casi.

La terapia

L'intervento correttivo deve avvenire in età pediatrica: se l'ambliopia viene diagnosticata oltre i 6 anni, diventa quasi impossibile guarirla.

La terapia consiste generalmente nell'occlusione (bendaggio) dell'occhio sano per sforzare e quindi favorire il recupero funzionale di quello pigro previa correzione con lenti adeguate, qualora occorra. In concomitanza potranno essere consigliati esercizi di stimolazione per ottimizzare e ridurre il trattamento la cui durata (talvolta di anni) e i risultati dipendono dalla tempestività della diagnosi. Per tale motivo è di fondamentale importanza la collaborazione dei genitori nel motivare i piccoli pazienti alla scrupolosa osservazione delle indicazioni dell'oculista e dell'ortottista, trasformando in gioco, con pazienza e fantasia, una noiosa imposizione. Una volta raggiunto il massimo ottenibile si potrà procedere in caso di strabismo associato, alla correzione chirurgica di quest'ultimo, ma qui si apre un altro delicato capitolo.

Dr. Diego Girardi Oculista
Dott.ssa Silvia Tucci Ortottista
 Presso il Centro Salus - Le Terrazze - 1 piano
 Tel. 06/50.91.53.05 - 06/50.93.30.72
 Si riceve per appuntamento.



Le lenti Galileo Transitions bloccano il 100% dei raggi UVA e UVB
 riducendo l'affaticamento oculare e il disagio dovuto al riverbero della luce.

Acquistando lenti GALILEO TRANSITIONS avrete in OMAGGIO il trattamento antiriflesso NEVA MAX

L'occhialeria



Centro specializzato LENTI GALILEO

di Aristide Passaglia

Via di Prato Cornelio 134 - 00125 Roma - Tel. 06 52355462

BIOENERGETICA

Prevenzione e benessere Rubrica a cura della dott. Maria Stallone Alborghetti

L'indispensabile funzione del padre dalla nascita alla vita adulta a favore del sociale

“Babbo, papà: padre! La tua presenza fisica ed emotiva è la forza della società, la tua assenza è il crollo dei valori collettivi. Caro padre, se ci sei batti un colpo!”. Queste sono le grida che molti figli potrebbero urlare al cielo per il vuoto affettivo e materiale sempre più dilagante dei padri latitanti dal loro ruolo carnale, sentimentale, giuridico. Pur essendo in vita, molti di loro sono assenti fisicamente, emotivamente, economicamente e da ogni tipo di responsabilità civile ed umana, della serie: “mio figlio? Ma chi è?”. Altri che pur stando in famiglia, sono quasi inesistenti, delegando tutti gli impegni morali, assistenziali e di accudimento alla madre, illudendosi che la competenza della crescita della prole non li riguardi. Alcuni cosiddetti “padri moderni” fanno gli amici della prole, corteggiano le amiche delle figlie, dei figli, delle proprie mogli, di quelle degli amici, se non basta debordano anche con qualsiasi conoscente occasionale, per trovare illusorie conferme della propria insicura identità maschile. *Questi uomini non sono consapevoli che si trovano nell'anticamera dell'Alzheimer, poiché il loro comportamento privo di sagacia autorevolezza, di dignità, rispetto ed equilibrio personale procura nella progenie e in tutti i giovani: smarrimento di valori, confusione di identità sessuale, disprezzo verso l'universo maschile. Non più “Complesso di Edipo” che spinge il maschio a liberarsi dal padre autoritario, ma “Complesso di Telemaco”, mitico figlio di Ulisse che per anni attende suo padre e difende sua madre dai Proci...*

La gravità dell'attuale situazione ha notevoli ricadute sociali, poiché **la funzione paterna è importante sin dalla vita intrauterina e per tutta l'esistenza**, indispensabile nello sviluppo affettivo-psico-sociale. E' il padre a traghettare, con gradualità, i figli dal territorio materno a quello della società, favorendo l'emancipazione dall'infanzia al mondo adulto del lavoro. Pertanto un **plauso collettivo a coloro che già svolgono questo ruolo positivo: la presenza psicofisica paterna riduce le problematiche comportamentali degli adolescenti maschi e femmine, diminuisce la delinquenza, aumenta lo sviluppo cognitivo. La Bioenergetica può dare un senso alla personalità dei padri perduti o confusi nei fal-**



si valori morali, lavorando sul corpo e sulla mente dalla punta delle dita dei piedi fino agli occhi e tutta la testa. La persona può avvertire la gioia di sentire nei personali confini un'armonica orchestra dove interagiscono tra loro: *tenerenza infantile – scoperta e gioco fanciullesco – romanticismo adolescenziale – avventura e rischio equilibrato del giovane adulto – responsabilità*

Comunicazione libera e completa della personalità



Armonica orchestra interiore quale sintesi dei migliori potenziali personali del Sé corporeo.

adulta; mantenendo questo ritmo musicale nella vicende delle varie fasi della vita tra se e la propria progenie, può sentire la felice salute vitale per se stesso, la propria famiglia e la società. Il dovere e i diritti saranno solo piacere della vita e non pesanti incombenze. La psicoterapia Bioenergetica, combinazione tra esercizi fisici emozionali e analisi del carattere e dei sogni, conduce sulla via dell'emancipazione dalle pressioni sociali, della liberazione dalle inibizioni sessuali ed emotive e verso la realizzazione del Sé corporeo che è la sintesi dei migliori potenziali emozionali e personali.

Maria Stallone Alborghetti

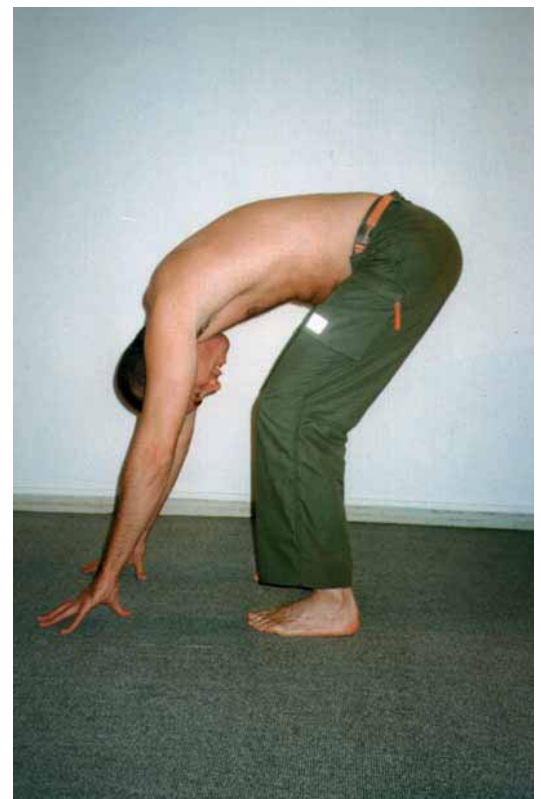

Radicamento nella realtà interiore ed esteriore



Dott. Maria Stallone Alborghetti
Psicoterapeuta, supervisore e local trainer in analisi Bioenergetica.
Psicologa analista di formazione junghiana e training autogeno.
Perito del tribunale penale e civile di Roma.
Viale dei Promontori 50, 00122 Roma
Tel. 06.8600922 – 338.543.8008 - www.bioenergeticaonline.it

stampa
digitale

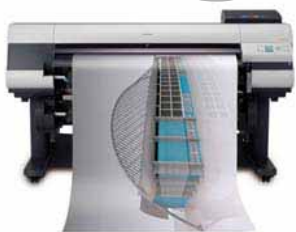

**gigantografie
stampa su tela
striscioni in PVC
cartellonistica
stampe e copie CAD**

CARTOLERIA

**ARTICOLI PER LA SCUOLA E L'UFFICIO
BELLE ARTI - GADGET - GIOCATTOLI
BOMBONIERE**

**Stampa e rilegatura tesi in similpelle
con iscrizioni in oro o argento**

TESINE PER MEDIE E SUPERIORI

100SERVIZI VIA SENOFANE, 119 e VIA PINDARO, 78 - CENTRO BIANCO - AXA TEL 06 50680327 - info@100serviziroma.it

Estate 2012

www.luceeda.it

Parco di Plinio inaugura la sua piscina

Vendita diretta no provvigioni
Case in Bioedilizia ecocompatibili
Classe A

Facilitazioni di pagamenti personalizzati,
anche senza mutuo.



PARCO DI PLINIO
CENTRO RESIDENZIALE

INFERNETTO VIA SALORNO
traversa Via di Castel Porziano

PER INFORMAZIONI ED APPUNTAMENTI

Cell. 339.7264822 (cantiere)

www.parcodiplinio.it

Tel. 06.51962725 (sede legale)

ULTIME DISPONIBILITA'

CONSEGNA DICEMBRE 2013

Appartamento su unico livello

BILOCALE € 196.000

composto da soggiorno, angolo cottura, camera
bagno e terrazzo

QUADRILOCALE € 280.000

composto da soggiorno, angolo cottura, tre camere
due bagni e terrazzo

ATTICI a partire da € 390.000

ampia metratura e terrazzatissimi

PRONTA CONSEGNA

APPARTAMENTO € 240.000

composto soggiorno, angolo cottura, 2 camere
bagno e posto auto

DUPLEX € 255.000

composto da salone, angolo cottura, 2 camere
2 bagni, giardino e box auto

VILLINO € 320.000

composto da salone, angolo cottura, 3 camere
3 bagni, giardino e box auto

NEGOZI € 189.000

con accesso da Via Bedollo

ENGLISH

Helene Pizzi editor

Rome's Botanical Garden

Open to the public and situated in the area between the Tiber River and the very steep Gianicolo hill, Rome's Botanical Garden is part of University La Sapienza. The Mediterranean climate here favours wonderful plants that will not grow in northern Europe. Upon entering, we are immediately surrounded by palms; *Chamaerops humilis*, the only palm native to Italy shares this part of the garden with the palm collection. Following the walk we arrive at the Fountain of the Tritons, built in 1750 when this was the garden of the Corsini villa.

The Historic Rose Garden further on holds a collection of roses, which trace roses from antiquity until our present day. Proceeding we follow the path flanked by the fern collection with groups from Europe as well as the Far East, where the bamboo we come to now originated.



The Baroque staircase designed by Ferdinando Fuga



The Fountain of the Tritons

The Rock Garden will reveal treasures from the mountains of the world, with special attention to those found in the central part of the Apennines. Near here is a *Galilea mucronata* (=Cyperus mucronatus), grown to commemorate the evening of April 14th, 1611, when Galileo Galilei climbed the hill at this spot with his telescope. From the top of the hill that night he observed the planet Jupiter and discovered 4 of its 12 moons.

From the Japanese Garden there is a splendid and unique view over Rome. Passing through the Roman Woods, we come to the Baroque staircase designed by Ferdinando Fuga and built about 1732. The old plane tree here is believed to be between 350 and 400 years old.

Tucked in a quiet corner, hidden behind thick *Laurus nobilis* bay hedges is the Giardino dei Semplici, where about 300 medicinal plants are grown. Greenhouses hold the tropical plant collection, and the orchids. One, purchased in 1878 holds the more tender succulents while others of this collection are grown outside in the protected microclimate of this garden. A special garden of scents, located near the exit, has been made for blind visitors.

One visit to this garden will not be enough. Each time something different will be in bloom, another section of the garden will suddenly be discovered, and it is pleasant to sit quietly on a bench, surrounded with beautiful plants and trees, some rare including their palm collection, some familiar. The noises of the city are muffled and the garden has an atmosphere of peace.

Tuesday through Saturday the garden is open from 9:30 AM to 5:30 PM. The entrance fee is £4.000. Children under 5 are free; for ages 6 to 11 and over 60 the entrance is £2.000.

Rome's Botanical Garden is easily reachable by public transportation from Casal Palocco.

Take bus 709 to EUR Fermi, the metro to Piramide, and then bus 23. Get off at the first stop after Via Arenula, cross the Tiber on the Ponte Sisto foot bridge and take the narrow street to the right at Piazza Trilussa. Proceed into the Via della Lungaria and take the first street left (Via Corsini).

Stop at the little ancient fountain on the left and have an icy cold drink of Rome's famous water, *aqua marcia*. Look up and you will see the entrance to the Botanical Garden in the shade of a secular *Cedrus deodara*. You are there.



The Corsini villa

TAPPEZZERIA ARREDAMENTI

di Imperatore Pietro

RETI ORTOPEDICHE
ogni tipo di qualsiasi misura

LETTI CONTENITORI
in legno e imbottiti

DIVANI E POLTRONCINE

LETTI IN FERRO BATTUTO
artigianali

TENDE DA SOLE
su misura

ZANZARIERE
di diverse tipologie

TENDAGGI INTERNI
pacchetto, palloncino, festoni, ecc...

CUSCINO MIND FOAM

(Memory)ORTOCERVICALE

Alto o Basso

CON STOFFA ALOE VERA

€ 26 (fino ad esaurimento)

CUSCINO LATTICE

ORTOCERVICALE

Alto o Basso

€ 19 (fino ad esaurimento)

TENDE DA SOLE a bracci

montaggio e motore

in OMAGGIO

AMPIA SCELTA DI MATERASSI

MIND FOAM (Memory 4 cm)

H.20 cm sfoderabile
a partire da € 195 80x190

SCHIUMA DI LATTICE

sfoderabile, varie altezze
a partire da € 190 80x190

WATERLILY (tessuto antiacaro)

fascia 3D traspirante con doppia rigidità
a partire da € 269 80x190

MOLLE INSACCHETTATE

7 zone, tessuto silver Safe con strato
di MEMORY su ambo i lati
a partire da € 260 80x190

Via Angelo Zottoli, 48 00125 Roma ACILIA (vicino Metro) Tel. 06/52355374 - Cell. 338/2763768

Rome's Metrebus news

We have all felt the lightened purses and wallets after filling up at the pump. There is talk that petrol prices may go down, but the chances of a few cents lower is still going to make our driving costs high.

Granted there are not always times when we can take the bus or metro and absolutely need to go by car. However, with the parking problems in the city (...and Casal Palocco...we live in a fairly new residential area that was planned carefully, with the exception of enough areas designated for sufficient parking...gurr...), not to mention the congested traffic everywhere (and here too, Casal Palocco at times suffers from traffic jams...), when one has the possibility, the city's public transportation system can be a great help.

It is a good idea to buy a map of Rome with the bus and metro routes. These are sold in most well furnished newsstands, and can make it easier to navigate by public transportation in the city.

We are well served by several bus lines that will take us to Lido do Ostia, Acilia, and of course the convenient 709 bus that takes us to the Metro Fermi stop. The metro can take us to the centre of Rome in about 15 minutes, and at the Metro Fermi stop there are many busses that cross the city. It is indeed a convenient way to go through the city, and the map will show the very excellent bus network.

As of May 25th the following 'bigliette a tempo' or time limit tickets will be offered in four versions:

- The 100 minute integrated ticket will cost Euro 1.50. This ticket must be cancelled in the machine on the bus for the first ride, and the 100 minutes begin then. It can be used by only one person on all of the city's transport system, busses, trams and metropolitans, Cotral and regional trains (Rome-Lido line, Roma-Giardineti, Roma-Viterbo) with only one ride for the metro and regional trains.
- The 'Vale 1 Giorno' ticket, can be used until midnight, after the first cancellation of the day. It can be used by only one person on the same busses, trams and regional trains like the 100 minute integrated ticket, and costs Euro 6.00.
- The Vale 3 Giorni ticket, can be used by only one person until midnight of the third day after the first cancellation, again as the other above tickets. The 3 Day ticket costs Euro 16.50.
- The Vale 7 Giorni ticket, is exactly the same except it is valid for seven days, and will expire at midnight on the seventh day after the first cancellation. This weekly ticket costs Euro 24.00.

Monthly and annual tickets as well as student tickets and tickets for the territory of Lazio can be purchased at tobacco shops, news stands, stationery stores, and travel agents. There are also automatic ticket machines at many metro stops and Atac ticket offices at the metro stations. The Euro Fermi Metro stop ticket office (as well as that at the Laurentina stop and also at Termini) is open week days from 7:00AM until 8:00PM. On Sundays and holidays the opening time is 8:00AM.

If you have any of the old tickets on hand, they can be used until July 31st. From August 1st to October 31st they can be exchanged at the Atac ticket offices, and you can pay the difference to get the new tickets.

Note: from May 25th onwards, every type of ticket, including the electronic passes, must be cancelled at the beginning of every bus and metro ride. Note also: from May 25th, to make the getting on and off easier, it will be obligatory to use only the doors marked exit to get off, and only the 'salire' doors to board.

For further information see www.atac.roma.it

Religious Services

ROMAN CATHOLIC

Mass in English on Sundays at 9:30AM in the parish buildings of St. Timothy's. Confessions beforehand and coffee after Mass on the first Sunday of the month.

PROTESTANT

The Christian non-denominational Evangelical Church of Casal Palocco meetings for worship on Sundays have been suspended. Call for confirmation of the schedule as there has been a problem with the church facility. Rev. Lynn Levenson, tel. 347.3622549. Everyone welcome.

Super summer salad

What a treat to serve, a pleasure to eat, and ... joy ... so easy to prepare. Use a base of your favourite lettuces and greens and then create your masterpiece from things you have on hand. Use a few or a lot of the following:

- Olives...there are so many different kinds, and try them all. Each will make your salad creation unique and special.
- Hard boiled eggs...whole or cut in pieces.
- Tuna, either water or oil packed.
- Cubes of freshly grilled tuna, or smoked salmon slices are excellent too.
- Pickled mixed vegetables or *giardiniera*.
- Cubes of feta cheese, or a sprinkle or shaved Parmesan.
- Artichokes, mushrooms, sweet peppers, egg plant etc. that are pickled in oil or vinegar. A sprinkle of these makes the salad really tasty.
- Cooked shrimp and canned corn garnished with rocket.
- Capers should be a 'must', and an anchovy filet can be interesting.

And?

Here your imagination can fly.

Serve with extra virgin olive oil, wine, apple or balsamic vinegars and crusty fresh bread.

Buon Appetito!



PUBBLICITA' SULLA "GAZZETTA"

Rita Chiodoni Tel. 06.50915160 - Cell. 340.3406970
ritachiodoni@libero.it



Gaetano Saija - Tel. 06.50914631 - Cell. 339.3457766
gaetano.saija@libero.it

I.T.C. Acilia

RISCALDAMENTO - IDRAULICA - CONDIZIONAMENTO

(detrazione fiscale del 55%)

Fotovoltaico
Energia Elettrica

Pannello Solare
Energia Termica

Riscaldamento
a Pavimento

- Risparmio energetico
- Riscaldamento e acqua calda col sole
- Integrazione con caldaia a condensazione alto rendimento
- Impianti ed assistenza tecnica
- Possibilità di pagamento rateale

Via di Saponara 153/155 - Acilia (RM)

INFO 06 52.35.05.19 - FAX 06 52.36.84.84

www.itc-impianti.com - itc-srl@tiscali.it

Rumena seria referenziata auto-
munita cerca lavoro a ore o lungo
orario. Tel. 388.1837227.

Ragazza seria cerca lavoro pulizie
stiro baby sitter assistenza anziani.
Tel. 346.4734117.

Falegname effettua riparazioni e
esegue lavori su misura, armadi,
librerie. Tel. 329.0644031.

Lezioni

Esame statistica esperienza uni-
versità tutte facoltà, 1ª lezione
gratis. Tel. 377.1638916.

Laureata impartisce aiuto dopo-
scuola e ripetizioni materie uma-
nistiche. Tel. 348.0366440.

Ripetizioni ogni materia da ele-
mentari sino 4° superiore ogni

istituto o liceo, prezzi modici. Tel.
06.5215617 - 368.7596085.

Matematica fisica liceo università
lezioni serie ingegnere esperto.
Tel. 06.50911309 - 329.4186347.

Prof.ssa di matematica impartisce
lezioni medie, superiori, universi-
tà. Tel. 06.5098062 - 333.7529969.

Laureata in lettere assiste per
compiti e prepara per esami me-
die e superiori. Tel. 339.1446420.

Debiti formativi, recupero estivo
ogni materia, accuratezza, prezzi
modici. Tel. 06.5215617 -
368.7596085.

Lezioni lingue straniere

English conversation for children
and adults. Tel. 339.2328021.

Laureata impartisce lezioni di spa-
gnolo, grande esperienza. Tel.
06.45443652 - 329.4186347.

Insegnante di inglese lunghissima
esperienza prepara per esami di
stato. Tel. 334.1790436.

Varie

Vendesi pianoforte € 500. Tel.
348.9387959.

Caffè completo per 12 di Capo di
Monte antico vendo da stimare in-
sieme. Tel. 338.8608697.

Somatoline anticellulite 26 busti-
ne € 45. Chiamare Savina. Tel.
335.5255981.

IMMOBILIARE

Palocco centro, salone, camera,
cucina, bagno, giardino, aria con-
dizionata, arredato. Tel.
339.7946831.

Ostia Antica Castello, apparta-
menti nuovi bilocali con giardino
e terrazzi. Tel. 06.5621755.

Affitto ammobiliato Madonnetta 5
camere più servizi, box auto pri-
vato. Tel. 06.50912636.

Isola 26 210 mq. schiera, salone,
4 camere, 3 bagni, garage, ottimo
stato, vendesi. Tel. 328.6863038.

Vendesi AXA Eschilo apparta-
mento mq. 50, giardino angolare mq.
200, soffitta, posto auto, garage.
Tel. 331.3960561.

Affittasi Isola 44 ultimo piano ri-
strutturato arredato, salone, letto,
servizi. Tel. 328.9371943.

Via Salorno, Parco di Plinio, affit-
tasi bilocale in comprensorio nuo-
vo. Tel. 347.4196522.

Affittasi Porto Rotondo villa pe-
riodo estivo. Passali Alessandro.
Tel. 347.4196522.

Affitto Palocco monolocale 50 mq.
in villa arredato, terrazzo, spese
incluse. Tel. 333.6389170.

Privato affitta referenziati zona
Madonnetta deliziosa mansarda
finemente arredata adatta persona
singola. Tel. 348.7409403.

A Garda, in un residence in riva al
lago con parco e piscina, affittasi
miniappartamento arredato, tre
posti letto, cucinino e bagno. € 350
a settimana. Tel. 333.82.39.783

**LAUREATO IN LINGUE STRANIERE
IMPARTISCE RIPETIZIONI
DI INGLESE, FRANCESE E ITALIANO**

anche a domicilio.

Inoltre **METODO PERSONALE "INGL-ROCK":**
apprendi la lingua Inglese con l'ausilio della musica e altro.

Roberto De Santis - Tel: 348.80.52.824

Lancia   **Alfa Romeo**
Nuovo Center Service

GAMBONI 

- OFFICINA MECCANICA
- CONTROLLO GAS DI SCARICO
- BOLLINO BLU - ELETTRAUTO
- RICARICA ARIA CONDIZIONATA
- ELETTRONICA - ASSETTI SPORTIVI
- PREPARAZIONE FUORISTRADA
- SERVIZIO PEUMATICI

**Carrozzeria Ostiense
di Felice Lorusso & C.**

- CARROZZERIA - SOCCORSO AUTO
GRATUITO - CONVENZIONATO: ANIA
TUTTE LE ASSICURAZIONI
- AUTO SOSTITUTIVA
- LAVAGGIO TAPPEZZERIE
- RICARICA ARIA CONDIZIONATA
- RESTAURO AUTO D'EPOCA

Convenzioni con le Maggiori Compagnie Leasing



Ogni 4 gomme acquistate
1 OMAGGIO

Tel: 06/52.16.95.30 Fax: 06/52.17.15.67

info@gamboni-motorsport.com

www.gamboni.motorsport.com

Tel: 06/52.16.97.25

Fax: 06/52.16.97.25

cell: 329/41.43.436

e-mail: carfelix@tiscali.it

www.carrozzeriaostiense.com

SPORT

I Kappa Tau 1° e 3° ai mondiali di cheerleading

Grande inaspettato successo per i Kappa Tau (KTT) che lo scorso 26-27-28-29 Aprile hanno rappresentato Fisac ai mondiali ICU di Cheerleading e Dance e World's USASF ad Orlando in Florida, categoria Hip Hop duo (oro) e Hip Hop Team (bronzo).

I ragazzi italiani coreografati dal bravissimo Fabrizio "Fetto" Siepi hanno mandato letteralmente in delirio la ESPN World Wide of Sport e la sport venue di Epcot!

I Kappa Tau, 8 ragazzi dai 14 ai 16 anni, tutti di Ostia, hanno portato sul massimo podio mondiale il b-boying italiano col loro stile accattivante e genuino, dando filo da torcere al fortissimo team USA (2° posto) ed al perfetto team Giappone (1° posto).

Nel duo i Kappa Tau (Andreino e Manuel) hanno dato solo un assaggio delle proprie doti, ma nella routine di squadra sono letteralmente esplosi coinvolgendo tutto l'ESPN World Wide of Sport il 27 Aprile e la bellissima sport venue di Epcot il 29 Aprile.

Giudici, pubblico, tecnici ed avversari erano tutti esaltati al passaggio dei nostri giovani conazionali! Solo 4 genitori al seguito, ma tutto il mondo urlava ed incitava ITALIA!

E' incredibile come 8 adolescenti siano riusciti a farsi amare così tanto, bei "musetti", tanta umiltà, ma soprattutto talento da vendere!

I video dell'esibizione ed i commenti sono stati ripresi in diretta tv ESPN in broadcasting internazionale.

La International Cheer Union (ICU) è ormai una grande realtà, è la maggior federazione di Cheerleading a livello mondiale, 103 nazioni rappresentate e FISAC è dal 2008 che è riconosciuta come unica federazione in Italia per la crescita sviluppo e divulgazione del Cheerleading a livello mondiale.

E dal 2008 ad oggi i nostri team si sono sempre distinti a livello internazionale ed europeo guadagnandosi l'entrata in finale ed il podio (Rugby Noceto 2008-2009, CheerDance Millenium 2009, Nazareno Flames 2010, Arcobaleno 2011, Kappa Tau 2012).



Un grazie ai genitori dei Kappa Tau che hanno creduto nel progetto organizzandolo e finanziandolo interamente, rendendo così possibile questa trasferta meravigliosa; ma un grazie speciale va al maestro Fabrizio "Fetto" Siepi (già coreografo degli Heroes Crew e Campione d'Europa a Rotterdam nel 2006 con Almost Famous), per la professionalità dimostrata oltre alle doti individuali già note a tutti, ma in questa occasione si è messo in evidenza soprattutto come insegnante professionista degno del più alto podio mondiale!

Kappa Tau Oro nel duo hip hop ICU
Kappa Tau Bronzo nel team hip hop ICU
Kappa Tau 4° posto ai mondiali per club IASF/USASF (3° in classifica per nazioni).

Conosciamo meglio i Kappa Tau (di ciascuno diamo l'età):

Manuel Angelini 16, Andrea Apostolico 15, Nicolò Biagioni 15, Giacomo Buffoni 14, Francesco Del Moro 13, Ludovico Lancieri 16, Lorenzo Maziero 15, Filippo Modanese 15, Giovanni Scarnecchia 14, Edoardo Tummiolo 15.

Il gruppo nasce nel 2010 in un centro sportivo del litorale romano. Nell'arco di due anni hanno raggiunto ottimi risultati a livello nazionale ed internazionale: ricordiamo l'Ostia Hip Hop Festival (1° classificati), L'Aquila Hip Hop Festival (1° classificati), Danza in Fiera (1° classificati nel duo).

Infine un doveroso ringraziamento per l'assistenza tecnica al gruppo va a Daniele "Daga" Vergos che ha seguito ed incoraggiato i ragazzi durante la preparazione pre-mondiale.



Team Cheer Hip Hop Doubles.
1° Italia, 2° Cina e 3° Colombia



Team Cheer Hip Hop Free Style.
1° Giappone, 2° USA e 3° Italia

Preparazione atletica: nemici o amici?

La preparazione atletica o fisica, è l'insieme di tutti quei processi di allenamento, che sono di supporto allo sviluppo ed all'utilizzazione delle qualità fisiche presenti in un atleta. L'approccio a qualsiasi tipo di disciplina sportiva moderna, non può prescindere da questa componente, che di fatto consente di lavorare e migliorare notevolmente, tutti gli aspetti che contribuiscono e condizionano i risultati di una prestazione sportiva. Il preparatore atletico, svolge un ruolo determinante ed attraverso una costante pianificazione coordinata e condivisa con l'allenatore, traccia e determina i carichi di lavoro da somministrare agli atleti, che devono assolutamente rendersi conto, che l'unica via "legale" e "duratura", che consente di migliorare notevolmente la propria prestazione sportiva, (incidendo su aspetti quali potenza, resistenza, e destrezza) non può prescindere da questo principale percorso.

Chiaramente tutto questo, comporta lavoro aggiuntivo da svolgere rispetto all'allenamento tradizionale della specifica disciplina scelta, ed i miglioramenti non sempre sono immediati, anzi spesso ci si sente gravati di una fatica aggiuntiva e di un minor "smalto", che induce spesso all'abbandono o ad una frequentazione ad "intermittenza" delle sedute, vanificando così tutti gli sforzi fatti fino a quel momento e rendendo irraggiungibili tutti quei benefici tanto attesi e desiderati. Questo lavoro di "costruzione", fondamentale e dilatato nel tempo, consente di gettare delle solide basi per la formazione "fisica e mentale" di qualsiasi individuo, soprattutto nel contesto attuale, dove i più giovani, per via della "modernità" a cui tutti abbiamo consapevolmente aderito, non hanno più l'opportunità di fare quelle esperienze motorie di base, che la "strada" consentiva a quelli nati qualche decennio prima di loro.

E' ormai dimostrato, che, vincendo le resistenze iniziali, si entra in ciclo virtuoso, in una condizione fisica e mentale per la quale si accresce la propria autostima, si è agevolati nell'analizzare in modo obiettivo le proprie prestazioni, si è in grado di distinguere i "dolori buoni" da quelli "cattivi", (con conseguente riduzione al minimo dei farmaci assunti), si fugge, analizzandone l'effetto devastante per il nostro organismo, dall'utilizzo di sostanze dopanti, si è naturalmente indotti verso la scelta di una sana e corretta alimentazione. La vera finalità della preparazione atletica o fisica quindi, al di là dello scopo prestazionale puro, è quello di approfondire la conoscenza del proprio corpo, di affinare le capacità e le strategie per la propria cura e salvaguardia, di contrastare tutti quegli effetti negativi sempre più diffusi quali ansia, panico e stress che la vita sociale moderna comporta. Fare una buona preparazione fisica quindi, costante, adeguata e soprattutto duratura nel tempo, determina un duplice effetto benefico; uno immediato, come costante stimolo positivo che riceviamo ogni giorno, ed uno di prospettiva, che ci consente di prepararci al meglio nell'affrontare l'inverno della vita.

Maurizio Luzi

Centro Tecnico CASALPALOCCO

Assistenza Tecnica in giornata di tutte le marche di TVC (Plasma e LCD) e Grandi Schermi - DVD - Videoregistratori - HI-FI ... e altro!!!

- ◆ Montaggio e riparazione di Antenne Terrestri e Satellitari
- ◆ Ritiro TVC e consegna completamente GRATUITA
- ◆ Preventivi GRATUITI
- ◆ Garanzia 3 MESI sul lavoro eseguito

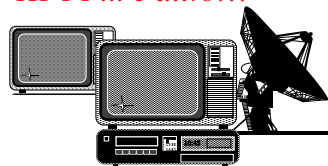

ZONE: Casal Palocco, AXA, Malafede, Nuova Palocco, Infernetto, Ostia, Acilia, Dragona, Dragoncello, Eur, Torrino.

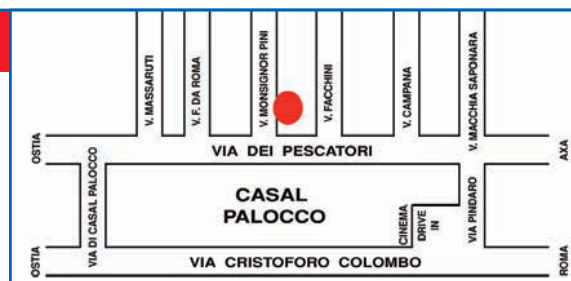

VIA MONSIGNOR PINI, 16 - Tel 06 5212704 - Cell 335 6751699
(su Via dei Pescatori - zona AXA Casalpalocco)



A cura di Tiziana D'Orazio

LO SPORT

in Polisportiva

Riflessioni di un direttore sportivo

La stagione volge al termine ed insieme al Direttore Sportivo Stefano Bonardi cerchiamo di capire che annata è stata e cosa si prospetta per il futuro.

Stefano, in qualità di Direttore sportivo, che bilancio agonistico puoi fare di questa stagione ?

“Non vorrei entrare nei particolari dei singoli campionati, ma tutta l'attività agonistica ci ha dato ottimi risultati. Per chi come me è chiamato ad un lavoro ad ampio raggio, caratterizzato da una programmazione dilatata negli anni, ritengo che ci sia stata una evoluzione tecnica dei nostri allenatori, che ovviamente si è evidenziata sui nostri ragazzi. Ritengo che oggi la sezione basket della polisportiva sia una delle migliori realtà regionali, tanto è vero che alcuni dei nostri atleti, sono richiesti da società blasonate a conferma dell'ottimo lavoro che si sta facendo.

Un discorso a parte merita la prima squadra, la serie D, entrata nei play-off con merito. La scorsa estate abbiamo deciso di affidare, su indicazione di Patrizio Riga, la squadra a Maurizio Pasquinelli, con l'obiettivo di raggiungere la salvezza; un gruppo eterogeneo fatto di ragazzi del 94 e senior che Pasquinelli ha saputo amalgamare e motivare, ottenendo un risultato ad inizio di stagione inaspettato e che oggi ci vede protagonisti tra le otto formazioni che si contendono la promozione in C2. Una rifles-

sione particolare merita il mini-basket in continua crescita ed affidato a tecnici di provato livello tecnico e morale.”

La sezione basket ha risentito della crisi economica che stiamo vivendo ?

“Indubbiamente la difficile situazione economica del paese, si riflette anche sulla nostra attività. Mantenere la sezione competitiva, dare ai ragazzi la qualità tecnica, essere sempre al top nell'organizzazione, richiede un impegno economico non indifferente. Ecco perché mi permetto attraverso questa intervista, di sollecitare chi veramente può comprendere questo sforzo: le famiglie dei nostri atleti. Sì, la mia idea ambiziosa, sarebbe quella di coinvolgere i genitori in una sorta di libera partecipazione nella crescita della nostra attività; questo si potrebbe realizzare con un piccolo investimento economico atto a dare maggiori fondi che si tradurrebbero in opportunità per i ragazzi. Oggi è sempre più difficile andare a “fare la questua” per gli sponsor, chi più dei genitori può comprendere le nostre difficoltà economiche?”

Quali sono le cose che sono andate meglio e dove si può migliorare ?

“Sicuramente sono molto contento del team con il quale lavoro tutti i giorni: Rita Vicari (Pilot) e Patrizio Riga sono i veri artefici di tutto ciò che viene quotidianamente svolto. La loro abnegazione ha portato la sezione ad ottimi risultati dal punto di vista organizzativo. Una menzione particolare merita la nostra responsabile della comunicazione, l'addetto stampa: Tiziana D'Orazio che svolge un compito faticosissimo, ma da tutti noi, addetti ai lavori e non, molto apprezzato. Pensate solo alla trasformazione del nostro sito, oggi sempre aggiornato e puntualissimo sui risultati e commenti; a questo proposito vorrei ringraziare con molto affetto Emanuela Scotti che coadiuva con Tiziana all'aggiornamento del sito. E' chiaro che ci sono anche le cose da migliorare e su questo stiamo lavorando!”

terizzata da un interscambio di giocatori ; inoltre avremo a tempo pieno Paolo Di Fonzo, tecnico di fama internazionale, attualmente coach della nazionale di Malta, che allenerà due squadre. Il progetto “giovani” per la serie D continuerà supportato da alcuni senior di livello.

Ora il mio bilancio annuale è estremamente positivo e vorrei sottolineare anche che la chiusura economica di questa stagione, ci consentirà di aver già pagato per quasi la metà, il costo del rifacimento del campo e della relativa messa in sicurezza, tanto vituperato lo scorso anno.”

La conferma della positiva stagione che ci arriva dalle parole di Bonardi è sotto gli occhi di tutti. Quest'anno a suffragare quanto detto ci sono i risultati delle nostre squadre, che hanno ben figurato in ogni campionato, a dimostrazione che la strada intrapresa è quella giusta.

Attività agonistica

Archiviato il campionato Under 19, comunque soddisfacente, la Serie D ha conquistato la semifinale per la promozione alla categoria superiore. E' un risultato eccezionale, inatteso ad inizio stagione, che premia l'eccellente lavoro svolto da Pasquinelli, a cui vanno tutti gli apprezzamenti possibili, per quanto raggiunto e per avere inserito nella prima squadra diversi ragazzi dell'Under 19 con ottimi risultati.

Anche il bilancio della squadra Under 14 di Riga è più che positivo. E' passata con merito alla fase regionale ed ha concluso il suo campionato mostrando una crescita tecnica e personale enorme. I ragazzi cominciano ad avere comportamenti da vero gruppo e cosa più importante agiscono come squadra e per questo è doveroso riconoscere l'ottimo lavoro svolto da Patrizio Riga.

Il punto sulla stagione della squadra di Gaspardo (Under 13) è finora positivo, ha perso una sola partita contro il Nomen ed in questo mese è chiamata ad un tour de force perché deve recuperare molte gare rinviate nel corso del campionato.

Il gruppo degli Esordienti non competitivi di Pilot, sta ottenendo grandi risultati, è impegnato su due fronti, il campionato federale e quello UISP. Nel campionato FIP procede imbattuto, nel campionato UISP invece ha perso una sola partita (la prima, ad Anzio) ed ha appena conquistato l'accesso alla finale regionale dove incontrerà proprio Anzio. La posta in palio è l'accesso ad una finale nazionale che si svolgerà in un concentrato organizzato dalla UISP.

Mentre il gruppo degli Aquilotti Competitivi seguiti sempre da Pilot si avvia verso la conclusione del campionato ed il resoconto stagionale è assolutamente soddisfacente. Infatti, escludendo le due sconfitte contro SMIT ed Eurobasket che sono avversari di livello superiore, la squadra ha vinto tutte le partite, sfoderando prestazioni molto convincenti. L'ottimo lavoro svolto è stato premiato con il reclutamento di due nostri ragazzi da parte dell'Eurobasket per il torneo Internazionale di Valdarno, nel quale si sono classificati primi.

Ricordiamo come sempre che tutte le informazioni relative alla sezione basket si possono trovare sul sito: www.paloccobasket.it

Listino prezzi Policollege

Dalle ore 8.00 alle ore 13.00

Giornaliero	€ 20,00
1 settimana	€ 80,00
2 settimane	€ 150,00

Eventuale extra pranzo € 10,00 giornaliero

.....

Dalle ore 8.00 alle ore 17.00

Giornaliero	€ 40,00
1 settimana	€ 150,00
2 settimane	€ 280,00

Sconto per secondo fratello 10%

APD Palocco
Via di Casalpalocco 127 - Tel. 06 5053755
dal 11 giugno al 7 settembre
dal lunedì al venerdì



A cura di Stefano Lumini

LO SPORT

in Polisportiva

I primi nel Lazio: GVPalocco in Serie B nazionale

Finalmente è fatta. Il G.V. Palocco ottiene la certezza di disputare il prossimo campionato di B2!!!!.

Una stagione fantastica quella Palocchina, iniziata a fari spenti, con la paziente ed attenta costruzione di un roster che potesse dare garanzie tecniche e comportamentali. Obiettivo play-off, vero e proprio tabù di questa società, che nelle stagioni passate, anche se con squadre composte da elementi di buona qualità media, non è stato mai centrato. Spirito di sacrificio e dedizione di tutto il gruppo, lavoro programmato e contemporanea valutazione degli aspetti da migliorare in corsa, così la squadra è cresciuta di gara in gara. Dalla 7ª giornata, coincidente con lo scontro al vertice, in casa, contro la Volley Terracina, vinto al 5° set, il G.V. Palocco non ha mollato più un punto. Sempre ed ovunque bottino pieno, soffrendo magari, ma dando in ogni circostanza l'im-



pressione di essere la squadra più forte di tutte. Memorabile la gara di ritorno, in trasferta, sul temibile campo della stessa Volley Terracina, con il G.V. Palocco che si è abbattuto come un uragano sulla squadra inseguitrice, portando a casa uno 0-3 strepitoso, che ha marchiato indelebilmente l'esito finale della stagione.

Gruppo forte, compatto, granitico: questo il segreto del successo, in un girone durissimo e di elevata qualità media, con squadre imbottite di giocatori di categoria superiore e nessuna gara, in partenza, scontata. Doverosa una menzione di tutti i protagonisti: il capitano **Roberta Carissimi**, palleggiatore forte in alzata come a muro e micidiale in battuta; l'altro palleggiatore, **Giorgia Corsetti**, precisa e puntuale ad ogni suo ingresso in campo; **Cinzia Riparbelli**, il leader, lo schiacciatore per eccellenza, innumerevoli volte decisiva ed esempio per tutti, in campo e fuori, una fuoriclasse; **Sara Zaveti** una rivelazione solo per chi non ne capiva le enormi potenzialità. Sua dote rara, esser decisiva nei momenti decisivi soprattutto in attacco, cresciuta poi, grazie ad una applicazione "furiosa" in allenamento, in ricezione e difesa, risultando elemento insostituibile; **Serena De Maggi**, schiacciatore con grandi doti di salto, seria e costante in palestra, penalizzata oltremisura dalla spietata concorrenza di due schiacciatrici formidabili, **Ea Giovinale** l'opposto ricevitore, il rendimento allo stato puro, l'ordine fatto giocatore, da applausi; **Sara Paci** il 7° perfet-

to, opposto/schiacciatore, sempre in grado di entrare in corsa, girare al massimo subito e cambiare le sorti dell'incontro; **Cinzia Salustri**, super in ogni gara ed ogni situazione, elevato standard di rendimento ed impegno in settimana, "resta in aria" come nessun altro, un grande acquisto; **Maria Palumbo**, il centralone, una fotografia del suo campionato "il big-match", durante il quale sfoderava una prestazione monstre e lascia tutti a bocca aperta, soprattutto gli avversari; **Sara Rosati**, centrale, giocatore affidabile e prezioso, anch'essa esageratamente penalizzata dalla stagione "intoccabile" del setto base; **Federica Gioacchini**, il libero, riceve e difende da veterana dando sicurezza alla seconda linea, sfodera una stagione da incorniciare; **Elisa Darretta**, libero under, spesso presente, gioca due gare decisive da titolare e si fa riempire di complimenti da tutti, certo il suo avvenire di alto livello;



Il coach Fabio Cavaioli



Ludovica Cerrai (22) ed Elisa Darretta (99)

Fotovoltaico Minieolico Termico

Realizziamo impianti chiavi in mano - Preventivo e Sopralluogo GRATUITI



b-eco S.r.l Via Sant'Arcangelo di Romagna 100, 00127 Roma Tel.: 06 523 71 278 Mob.: 348 92 49 537

www.b-eco.it

info@b-eco.it

SPONSOR DELLA SERIE C FEMMINILE

PALLAVOLO

Ludovica Cerrai, convocata spesso e volentieri, partecipa con entusiasmo e si toglie la soddisfazione dell'esordio, è tra le migliori espressioni del settore giovanile e scalpita per entrare in pianta stabile nel gruppo; **Fabio Cavaoli**, il Coach, fa la sua parte con passione, riuscendo a rendere semplice, grazie ad un materiale umano rivelatosi di prima scelta, un risultato che semplice non è mai, il primo posto; **Alessandro Toso**, molto più di un secondo, un pilastro in campo e fuori; **Emiliano Virgadavola**, all'esordio con la "C" prova subito l'emozione di una promozione, compila scout e suggerisce correttivi, come lo facesse da sempre, chi ben comincia...

Il pubblico e i dirigenti, ci credono tutti sin dal ritiro precampionato, incitano la squadra senza sosta ed alla fine hanno ragione, ne valeva la pena!!! L'amico **Alberto Cerrai**, che sarebbe riduttivo chiamare sponsor, uomo di sport, ma anzitutto di valori, che vede festeggiare la promozione dopo 22 vittorie consecutive, un numero che lo segue da decenni come portafortuna.

E permettetemi di chiudere con un grazie a **Gianfranco Filippi**, consigliere del volley, che centra una promozione in serie B, in un campionato nazionale, portando lustro al nome della Polisportiva, nell'ambito di uno sport di massa, che a livello femminile è il primo in Italia per numero di tesserati, secondo in assoluto solo al calcio.

Grazie anche a chi ha diretto la società, i complimenti del mondo pallavolistico che mi sono arrivati mi hanno riempito di orgoglio.

Ora inizia una diversa realtà, ma questa sarà un'altra storia: ora si dia inizio alla festa, siamo in serie B, grandi ragazze!

ENTRA NELLA FAMIGLIA ARANCIO BLU, sogna con il volley nazionale.

Ricordiamo che sono ancora aperte le iscrizioni al corso di giugno, anche per chi vuole iniziare la pallavolo.

Dal 1995 al 2005 possono iscriversi le ragazze e dal 2001 al 2005 anche i ragazzi.

Maggiori info presso la segreteria del volley nei giorni di martedì, giovedì e venerdì dalle 15,00 alle 18,30.

Classifica Serie C - Girone B

GV Casal Palocco	72
Volley Terracina	64
GS Union Volley	60
Futura Terracina	49
Spes Mentana	47
Castelnuovo	45

LO SPORT

in Polisportiva

AICS apre il 1° sportello di Mental Coaching alla Polisportiva Palocco

Negli ultimi anni si è assistito ad una crescita di interesse verso nuovi aspetti dell'allenamento, soprattutto a livello agonistico, degli atleti di ogni provenienza sportiva.

Stiamo parlando dell'aspetto mentale, psicologico degli atleti, sia come singoli che come team.

I professionisti che curano questi delicati aspetti dello sportivo sono diventati molto popolari negli alti livelli sportivi, mentre cominciano da poco a farsi strada nei livelli accessibili da un numero maggiore di persone, tra chi si chiede se la cura della mente sia effettivamente di qualche utilità alla prestazione sportiva e tra chi non ne sa niente affatto.

Per fare luce sulla faccenda ho intervistato Salvatore Rustici, il mental coach che si sta occupando degli atleti della polisportiva Palocco.

Dott. Rustici, perché il mental coaching dovrebbe aiutare l'atleta a migliorare le sue prestazioni sportive?

Ti risponderò con un esempio molto semplice: tutti sappiamo che in formula 1 le macchine devono rientrare nelle limitazioni e nei parametri del regolamento, di conseguenza le prestazioni delle singole auto non sono troppo distanti le une dalle altre. Qual è dunque l'elemento che fa la differenza? Che rende la competizione una vera sfida, combattuta, avvincente e non prevedibile?

Il pilota?

Esattamente.

È il pilota che ha in mano il potere di salire o meno sul podio, la macchina è il mezzo, attraverso il quale esprime le sue capacità sportive; per quanto potente e precisa possa essere l'auto un pilota incapace non potrà ottenere dei risultati positivi.

Pensa al pilota come la mente e alla macchina come il fisico dell'atleta. Non possiamo pensare che la preparazione di uno di questi due elementi, possa sopperire alla carenza dall'altro se si vuole trovare l'eccellenza personale.

In cosa consiste il percorso del mental coaching?

È un percorso attraverso il quale il mental coach aiuta l'atleta a migliorare la performance, aiutandolo a cercare e trovare la concentrazione e lo stato mentale dove può esprimersi al meglio.



È un processo che tende ad acquisire pieno utilizzo delle proprie risorse, frequentemente ostacolate da stress, ansie o difficoltà di concentrazione in situazioni di pressione, come possono

essere le competizioni. Trovo che sia un percorso indispensabile per allenatori ed atleti che vogliono dare il meglio che possono a prescindere dalla situazione, che sia d'allenamento di competizione o puramente ludica.

Da dove nasce il suo interesse per questo particolare aspetto della preparazione sportiva?

Credo sia importante specificare che prima di essere un mental coach, ho vissuto in prima persona le problematiche di atleta e di allenatore professionista nell'ambito del tennis e del karate.

Svolgendo inoltre il ruolo di dirigente sportivo ed organizzatore di eventi sportivi internazionali, ho avuto modo di osservare da vicino le alchimie necessarie al successo sportivo e personale, rimanendone affascinato.

Mi capita spesso di lavorare con atleti dalle grandi potenzialità, che in particolari situazioni di stress o problemi personali perdono in poco tempo delle capacità duramente acquisite in anni di allenamento e di conseguenza la fiducia in loro stessi. Riuscire a liberarli da tali frustrazioni per riprendersi le prestazioni che gli competono non ha prezzo.

Chi fosse interessato ad un percorso di mental coaching dove può rivolgersi?

Abbiamo aperto uno sportello di Mental Coaching alla Polisportiva Palocco.

Presso tale struttura gli atleti e/o gli Insegnanti delle varie discipline sportive potranno incontrare i Responsabili, dott. Salvatore Rustici Mental Coach della SPOPSAM e Membro AIPS, Consulente di Psicologia dello Sport e Mauro Marino Responsabile Nazionale dell'AICS Tennis.

Lo sportello è a disposizione il martedì e il giovedì dalle ore 15.00 alle 19.00.

Per il mese di maggio gli incontri e i test per tutti gli interessati sono gratuiti.

Lo sportello di Mental Coaching è il primo in Italia patrocinato dall'AICS Roma e Nazionale.

Valerio Psicospo "Olos"



arredi•ufficio
CORRIDIDI
quando il design diventa comodo

Roma, circon.v.ne Nomentana 409a/492

Numero Verde

800-055290

www.corrididi.it



A cura di Monica Piccioli

LO SPORT

in Polisportiva

Agonistica alla stretta finale

Siamo allo sprint finale! Il 20 Maggio si concluderà la stagione 2011/2012 e tireremo le somme del lavoro svolto.

La **Prima Squadra** di Mister Nardi è arrivata ad un onorevole metà classifica, forse grazie alla meravigliosa rosa poteva ambire a qualcosa di più ma non ci possiamo certo lamentare del grande lavoro svolto da tanti ragazzi che in questa fine stagione hanno affrontato due partite settimanali per riuscire a salvare la categoria **Juniors** in grande affanno. Salvezza afferrata solamente nell'ultima partita con i cugini del Bernocchi battuti per 4 a 0 in casa ed arrivando così ai 40 punti che garantiscono l'uscita dai tanto temuti play-out. Sicuramente girone particolare, in quanto anche la vincitrice Foglianese arrivata a 58 punti ha dovuto faticare fino all'ultima giornata e la salvezza così ha un sapore ancora più dolce.

Gli **Allievi 1995** di Mister Novelli sono riusciti ad arrivare terzi in un girone veramente ostico. Un grande grazie ai due portieri Babiloni e Buono, ai giocatori Pomarico e Bernacca che hanno avuto un doppio impegno sempre a causa della Juniores ma un "enorme" grazie va anche ai Dirigenti Galassetti e Bomboi per il grande lavoro svolto e per essere riusciti a portare un gruppo così esiguo fino alla fine. Onorevoli tutti di menzione i protagonisti di questa categoria: Agolini, Arnesano, Babiloni, Bomboi, Boldrini, Buono, Caterini, Catalani, Devoto, Galassetti, Matta, Lapenna, Migani, Moldovan, Pomarico, Severa, Wolsztajn e non per ultimo ma perché tornato a calcare il campo a fine stagione Casantini.



Allievi 1995

Al momento di andare in stampa il campionato **Allievi regionali fascia B categoria 1996** di Mister Mangiasciutto è ancora in bilico. Tutto verrà deciso nell'ultima giornata il 20 Maggio. Annata particolare, con alti e bassi, grandi cambiamenti in panchina ed in campo. I pochi rimasti grazie anche all'aiuto dei giovanissimi 1997 sono riusciti a risalire la china dall'ultima posizione fino alla terz'ultima con la speranza di superare il Pescatori nello scatto finale.

I gladiatori rimasti: Bastoni, Battisti, Bianchi, Billi, Carofalo, Curti, Dona', De Sanctis, Di Bernardino, Moreschini, Nuvoloni, Prosperini, ed i portieri Agostini, De Lio e Plazzi in rigoroso ordine alfabetico!

Giovanissimi 1997 di Mister Laruffa seconda posizione fortemente voluta anche contro la sfortuna!



Giovanissimi 1997

Grande gruppo, affiatato e motivato, già da diversi anni protagonista in tutti i campionati svolti, questi ragazzi sono riusciti a dare il meglio in ogni occasione. Ecco la rosa al completo: Apostolico, Barontini, Barra, Bonito, Bonora, Bucchi, Carlotti, Chiari, De Simoni, Di Vetta, Di Vetta, Elisei, Giammei, Giudicianni, Graziosi, Migani, Migani, Mineo, Lana, Parodi, Piccoli, Scacchi, Traietti, Trunfio, Vincenzini. Grazie per il grande impegno e l'attaccamento alla maglia. Non ci sono parole per ringraziare anche i genitori, che si sono sacrificati a portare i ragazzi anche a due partite settimanali oltre gli allenamenti ed al nostro personale "dirigente informatico" De Simoni che ha facilitato tantissimo il lavoro di segreteria con le sue mega creazioni!! Insomma un meraviglioso gruppo di genitori e figli che in polisportiva non dimenticheremo mai.

Giovanissimi regionali fascia B categoria 1998 hanno pagato lo scotto dell'integrazione. Gruppo interamente nuovo formato da ragazzi provenienti da tantissime società, è riuscito solo alla fine del campionato con l'arrivo in panchina di Mister Buzzi a diventare un corpo unico ed affiatato. Sicuramente la rosa troppo ampia formata all'inizio stagione ha creato problemi di inserimento sia ai ragazzi che ai mister succedutosi in panchina ma il lavoro svolto, speriamo, rimarrà utile per il prossimo anno. Sicuramente cresciuti tecnicamente e fisicamente questi atleti sfrutteranno l'esperienza avuta perché anche perdere è stato costruttivo!

Costruttiva è stata anche l'esperienza sotto età dei **Giovanissimi fascia B categoria 1999** di Mister De Cataldo. Giocare contro avversari più grandi di un anno non è stato così faticoso come si pensava ed i nostri piccoli campioni ce l'hanno messa veramente tutta per arrivare a metà classifica. Bravi e volenterosi parteciperanno anche al prestigioso torneo di Via Pisana organizzato dall'Urbetevere in modo da rimanere impegnati fino alla fine di Giugno.

E solamente alla fine di Giugno sapremo se le nostre fatiche saranno ricompensate;

infatti le categorie 1995 e 1997 arrivando terza e seconda potrebbero essere ripescate per le categorie regionali grazie anche alla Coppa Disciplina come già accaduto la passata stagione. Non ci resta che attendere e sperare !

Torna il Torneo GPII

Siamo finalmente arrivati a Maggio. Il tanto sospirato bel tempo è arrivato accompagnato dall'inizio dei tornei di fine stagione. Tutti i nostri atleti dopo l'ultima partita di campionato del 5 maggio, sono impegnati nei vari tornei infrasettimanali organizzati da società limitrofe.

A Casal Bernocchi saranno impegnati i Pulcini 2003, 2002, 2001 e gli esordienti 2000 e 1999; ad Atletico Acilia i Pulcini 2004, 2001 e gli esordienti 2000.

I programmi gara di entrambi i tornei sono esposti nella bacheca della Scuola Calcio e tutti i genitori sono pregati di avvisare se non disponibili a partecipare.

Il 14 Maggio riparte il nostro torneo interno arrivato alla Sesta edizione "Giovanni Paolo II", anche questo anno interamente dedicato alla scuola calcio.

Fino al 17 Giugno tutti pomeriggi saranno allietati dalle grida di tanti piccoli atleti. Le società partecipanti sono addirittura 18: Urbetevere, Ostiamare, Roma Team Sport Romulea, Lazio a5, Selva dei Pini Pomezia, Sporting Fiumicino, Tor de Cenci, Ostiantica, Jolly Club Trullo, Città di Fiumicino, La Selcetta, G. Castello, Pescatori, Atletico Acilia, Vega Ostia, Casal Bernocchi e ovviamente Palocco. Le squadre che calcheranno il nostro campo saranno 52! Tre gironi di Esordienti 2000, tre Esordienti 2001, tre Pulcini 2002 e quattro Pulcini 2003.

Ringraziamo, sin d'ora, per primo il nostro grande sponsor "Domus Romana" che come ogni anno ci sostiene e poi tutte le società partecipanti che anche quest'anno hanno aderito con entusiasmo alla nostra manifestazione e ci scusiamo con quelle che abbiamo dovuto "lasciare a casa" per mancanza posti.

I risultati gara e le classifiche saranno visibili nella bacheca apposta fronte ingresso campo Se volete passare un pomeriggio in allegria guardando dei grandissimi atleti pronti a tutto, vi aspettiamo numerosi sugli spalti perché ce ne sarà per tutti i gusti!!



I Pulcini 2003 alla manifestazione "Stracalcando" su via dei Fori Imperiali



A cura di Marco Manzella

LO SPORT

in Polisportiva

Curiosità: una partita unica nella storia

Molti giocatori di tennis a livello di club si trovano in difficoltà a giocare il rovescio, colpo il quale, anche se considerato più facile da coloro che hanno già una impostazione tecnica avanzata, risulta meno naturale di quanto dovrebbe essere a livello, come detto, di club, eufemismo usato per definire gli autodidatti, cioè noi scarsi.

Per tutti coloro che così serenamente si sentono (e, malgrado ciò, continuano pervicacemente a frequentare i courts) sarà un gran sollievo ed aprirà un sia pur piccolo spiraglio di consolazione il fatto di sapere che, sia pur per una volta sola, sia stato giocato, a livello professionale, un match nel corso del quale non è stato tirato nemmeno un rovescio, letteralmente neanche uno.

E notate bene che ciò accadde non nel torneuccio di Marina di Pietrasanta Inferiore bensì sulla mitica erba di Wimbledon.

Si era nel 1972: il sorteggio del primo turno femminile oppose l'olandese Marijke Schaar all'indonesiana Lita Liem. Nessuna delle due è stata una grande

ma la prima menzionata, la Schaar, è stata, nel periodo tra il '70 ed il '75, costantemente tra le prime cinquanta del mondo. L'altra, l'asiatica, fece sporadiche apparizioni nel massimo circuito dal '71 al '73, con risultati deludenti, per poi concentrarsi sui minori (di livello tecnico, ma non per guadagni) circuiti di zona, cioè estremo orientali, dei quali era una delle stelle.

Tornando a Wimbledon '72, l'incontro, giocato su uno dei campi periferici, con pochi spettatori, aveva la caratteristica di far affrontare due giocatrici che usavano sempre e soltanto il dritto, cambiando mano quando la palla era indirizzata sulla loro parte teoricamente destinata al rovescio.

In sostanza quello storico e mai più ripetuto match, terminato con la vittoria della Schaar per 7-5 7-9 6-3 (si ricorda che ancora non esisteva, o meglio non era ancora dovunque accettato, il tie-break), vide, per circa un'ora e tre quarti, un tennis fatto solo di dritti, senza mai un rovescio, piatto top o slice che fosse.

Chissà se, in futuro, ciò avverrà di nuovo?

Elite doppio libero

L'intrigante campionato Elite Doppio Libero ha completato il suo secondo mese di attività. Qui di seguito vi diamo le classifiche dei due gironi al 30 Aprile, quando mancano soltanto tre partite alla conclusione di questa gara.

GIRONE A

1) Tota F/Gubitosi M	8-8-0-16-2-106-62
2) Capone F/Romani GI	8-7-1-14-3-96-48
3) Capone D/Manzella M	8-7-1-14-4-103-65
4) Cittadini P/Gorini D	8-6-2-14-4-99-63
5) Panizzi A/Pennacchi R	8-4-4-10-8-83-81
6) Casciaro GI/Gatto G	8-3-5-6-10-56-82
7) Masia R/Carucci A	8-3-5-7-10-81-86
8) Piazzolla A/Buattini V	8-3-5-6-10-62-71
9) Visone F/Capone D	8-2-6-6-12-70-85
10) Gentili S/Corazza S	8-2-6-4-13-60-93
11) Lombardo A/Difalco A	8-2-6-4-13-45-83
12) Soldati L/Lupo F	8-1-7-3-15-55-97

GIRONE B

1) Ienca G/Perisinotto A	8-8-0-16-2-101-39
2) Rovacchi R/Cimino B	8-7-1-15-4-101-58
3) Procopio M/Piazza M	8-6-2-13-6-95-57
4) Carducci F/Romani A	8-5-3-13-8-103-87
5) Sainato C/Bertinaria D	8-5-3-10-7-83-61
6) Ripanucci/Ripanuccini	8-5-3-10-7-88-74
7) Dellalucilla P/Minerva E	8-4-4-9-8-80-67
8) Donnini G/Filosofi M	8-3-5-8-11-78-89
9) Filippi G/Marcozzid	8-2-6-6-15-74-102
10) Romani M/Romani C	8-2-6-4-12-38-86
11) Nardini Am/Visone S	8-1-7-2-14-39-90
12) Fabriani M/Fabriani M	8-0-8-1-16-29-101

Per coloro per i quali non fosse ancora chiaro ripetiamo che le cifre a fianco di ogni coppia si riferiscono, rispettivamente ed in ordine sequenziale, alle partite giocate, alle partite vinte, alle partite perse, ai set vinti, ai set persi, ai games vinti, ai games persi.

Come appare dalle graduatorie, nel girone A, la coppia formata da Federico Tota e Marco Gubitosi (sulla carta outsiders ed, invece, rivelatisi veri e propri crack), sembra aver messo un'ipoteca sulla gara in quanto è in testa a tre match dalla conclusione, avendo già incontrato e battuto tutte le formazioni che l'attuale classifica dice essere le più agguerrite.

Per le altre due posizioni del podio sono in lotta le formazioni composte da Francesco Capone e Gianluigi Romani, Daniele Capone e Marco Manzella, Paolo Cittadini e Davide Gorini.

Nel girone B, invece, i pronostici della vigilia sono stati ampiamente rispettati e i due superveterani Giorgio Ienca ed Alfredo Perisinotto non sembrano incontrare ostacoli nella loro marcia senza problemi.

Il mese di maggio darà i responsi definitivi. Successivamente tutti coloro che anelano ad una rivincita ne avranno la possibilità nei successivi Master ad eliminazione diretta. Al primo saranno ammesse le coppie prime sette classificate del girone A ed la prima piazzata del girone B, al secondo tutte le altre sedici formazioni.



Tennis gossip (ovvero non prendiamoci troppo sul serio)

La protesta assassina

La nostra storia infinita prosegue, sempre focalizzata sul torneo a squadre indoor. Siamo in tempi recenti, diciamo quattro o cinque anni fa.

Si gioca, sul campo numero 3, quello lontano dalle tribune, un doppio maschile decisivo per l'esito di quello specifico incontro.

Da una parte lottano due non più giovanissimi – ma agguerriti – esponenti dei veterani usi a competere insieme; dall'altra una coppia estemporanea, nel senso che ha giocato in doppio soltanto da quando si è trovata nella stessa squadra. Uno dei due componenti è molto dotato fisicamente ma ha degli indubitabili limiti tecnici. Per questi motivi è stato piazzato, nella valutazione tecnica che impostato il sorteggio per la formazione delle squadre, in fascia 3 (poi, negli anni successivi, è salito alla fascia 2, ma questo è un altro discorso).

Torniamo a noi: accade che nella fase iniziale della partita il personaggio al quale accennavamo azzecchi due terrificanti smash, ancora più notevoli in quanto, giocando al coperto, il rumore è amplificato. Uno dei componenti l'altra coppia appare nervosissimo e parla fra se e se, denunciando grande insoddisfazione...

Quando l'avversario di cui sopra azzecca un terzo potentissimo smash, il nostro eroe, per dirla con il gergo che oggi usano i giovani, "sbrocca", cioè perde totalmente il controllo e comincia ad urlare. In pratica si rivolge agli organizzatori, presenti nella lontana tribuna, inveendo contro di loro e sostenendo a pieni polmoni che "questo qui" (si riferisce ovviamente al tipo che appena smaschato) non è una fascia 3 bensì una fascia 1 forte, che le divisioni tecniche sono state fatte male, che non è giusto giocare contro tipi simili ecc ecc.

La partita viene interrotta, così come quella in atto sul campo 1, dove, ovviamente, il gioco risultava disturbato dalle urla provenienti dal campo attiguo. Si crea un considerevole bailamme e nascono immediatamente due partiti: il primo asserisce che chi si lamenta ha ragione, quello è troppo bravo, ecc. L'altra fazione parla di attacco isterico, esage-

rato, invita alla sana moderazione... Dalle tribune scendono gli organizzatori e si recano in campo per andare a parlamentare con il giocatore che protesta, cercando di spiegargli le ragioni tecniche della valutazione, il fatto che chiunque può azzeccare due o tre colpi, e così via.

La trattativa è lunga e snervante e sembra senza sbocchi. Poi soltanto l'intervento dei compagni di squadra induce, dopo una decina di minuti di Far West, il riottoso a riprendere a giocare, di malavoglia e farfugliando che gli si sta facendo una grossa ingiustizia. Fortunatamente si arriva a questa soluzione in quanto erano tutti in difficoltà e non si sapeva cosa fare. Peraltro, alla fine, con un minimo di buon senso, si riprende il torneo.

Nel frattempo lo smaschatore (perdonate l'orrendo neologismo), un poco imbarazzato e frastornato per quello che era successo, è rimasto sulle sue senza dire nulla ma apparendo palesemente imbarazzato.

Si ricomincia: e, come ti sbagli, la protesta ha avuto il suo effetto mortifero. Il protagonista di cui sopra non azzecca più una sola palla, men che meno gli smash. Va di male in peggio. Praticamente è uscito, di testa, dal gioco. La sua coppia perde la partita e quella squadra il confronto totale.

Colui che protestava, alla fine, uscì dal campo senza più lamentarsi.....

Ricordiamoci un proverbio: un bel tacer non fu mai detto....

E' con piacere che informiamo dei successi delle nostre squadre rappresentative nelle manifestazioni UISP. In particolare nella Coppa Italia femminile la nostra squadra A è arrivata fino alla finale. La stessa squadra era composta da Vittoria Biasetti, Paola De Felici, Matilde Bonin, Maria Teresa Bellanti, Daniela Cuoco. Nella identica competizione maschile invece la nostra squadra ha vinto. Gli artefici di tale successo sono stati Federico Tota, Fabio Torresi, Sergio Sansovini, Luca Soldati, Guglielmo Romagnoli. Entrambe le squadre hanno avuto lo stesso coach: Stefano Donati.

POLISPORTIVA

Calcio

Promozione Girone C I risultati

25.4 Nettuno - Palocco 0-0
29.4 Palocco - Gennazzano 1-0
6.4 Ciampino - Palocco 3-2
13.5 Palocco - Atletico Sabotino 1-1
20.5 Grottaferrata - Palocco 3-0

La classifica al 22 Aprile

1.	N.S. MARIA DELLE MOLE	85
2.	CAVA DEI SELCI	78
3.	RODOLFO MORANDI	68
4.	CIAMPINO	65
5.	DILETTANTI FALASCHE	59
6.	NETTUNO	56
7.	PALOCCO	47
8.	VIVACE GROTTAFERRATA	46
9.	N. ATLETICO SABOTINO	43
10.	PESCATORI OSTIA	40
11.	BORGO FLORA	39
12.	OSTIANTICA	38
13.	ATLETICO GROTTAFERRATA	38
14.	SS.PIETRO E PAOLO	37
15.	SA.MA.GOR.	30
16.	V.J.S. VELLETRI	28
17.	CANARINI ROCCA DI PAPA	23
18.	AUDACE GENAZZANO	21



A.P.D. PALOCCO

Una firma per aiutare la Polisportiva

Puoi destinare il 5 per mille della tua IRPEF
a favore della

Associazione Polisportiva Dilettantistica Palocco

Scrivi questo codice nell'apposito spazio della
Tua dichiarazione dei redditi

80052010586

La destinazione del 5 per mille non è alternativa
a quella dell'8 per mille.

Pertanto si possono esprimere
entrambe le opzioni.



Verde-bobby

Lavori di giugno

Sarchiare le piante da fiore, arieggiare il terreno e se necessario diserbare. Regolare lo sviluppo delle siepi. Attenzione al ragnetto rosso sugli agrumi. Controllare parassiti e malattie fungine: i dovuti trattamenti dovranno essere fatti quando la pianta non è in fioritura.

Si semina

Nell'orto: Semenzaio in ambiente caldo o sotto vetro: Basilici, Cavoli estivi, Cipolle, Melanzane, Peperoni, Pomodori, Ravanelli, Sedani. In vasetto: Zucchini. In vivaio: Carciofi. A dimora: Barbabietole da orto, Biete, Carote, Cicorie, Cime di rapa, Cipolle, Fave, Lattuga primaverile, Piselli rampicanti e mezza rama, Rape, Rucola, Spinaci. Sotto tunnel: Angurie, Cetrioli, Meloni.

Piantagione:

Agli, Asparagi, Cipolline in bulbilli. Raccolta: Bietta da coste, Carota, Cavolfiore, Cicoria, Endivia riccia, Endivia scarola, Finocchio, Porro, Prezzemolo, Spinacio, Valeriana.

In vivaio: Alcea, Cavolo ornamentale, Digitale, Gailardia, Garofano dei poeti, Margheritine.

Semina a dimora: Astro, Clarkia Convolvolo, Gipsophila, Ipomea, Petunia, Phlox.

Piantagione bulbi: Dahlie, Gladioli, Lilium.

Trapianto:

tutte le piantine pronte nel vostro vivaio o sul mercato.

DOVE TROVATE LA GAZZETTA

INFERNETTO

BAR PASCIA'
VIA WOLF FERRARI
CAFFE' DOLCE PARADISO
VIA WOLF FERRARI
VIA CILEA
BAR AL CINGHIALE
VIA NICOLINI
FERRAMENTA BONANNI
VIA CASTEL PORZIANO
FOCACCIERIA MEDITERRANEA
VIA EGNA
SUPERMERCATO DICO
VIA LOTTI
EDICOLA
VIA CASTEL PORZIANO
GELATERIA BACIAMO LE MANI
VIA SAN CANDIDO
SUPERMERCATO CARREFOUR
VIA BOEZI
SUPERMERCATO CONAD
VIA CASTRUCCI
BAR IL CIGNO
VIA UMBERTO GIORDANO
EDICOLA
VIA WOLF FERRARI
SUPERMERCATO CARREFOUR
VIA CASTELPORZIANO
BAR GATTA
VIA WOLF FERRARI
PARCHI DELLA COLOMBO
"CONDOMINIO"

BAR GLI ANGOLI
VIA WOLF FERRARI
BAR MEDITERRANEA
VIA CASTELPORZIANO
BAR KRISTAL2
VIA TORCEGNO
GELATERIA MAURO'S
VIA GIORDANO
FERRAMENTA NATALI
EDICOLA IL CIGNO
VIA GIORDANO

PALOCCO

SUPERMERCATO SISA
PALOCCO '84
DALLE ALPI ALLETTNA
VIA PRASSILLA
100 SERVIZI
VIA SENOFANE

ACILIA

BAR DOMINO
VIA MACCHIA SAPONARA
EDICOLA
VIA MACCHIA SAPONARA

MADONNETTA

PINK BAR
VIA PADRE MASSARUTI
L'OCCHIALERIA
VIA DI PRATO CORNELIO, 134

PUBBLICITA' SULLA "GAZZETTA"

Rita Chiodoni Tel. 06.50915160 - Cell. 340.3406970
ritachiodoni@libero.it

Gaetano Saija - Tel. 06.50914631 - Cell. 339.3457766
gaetano.saija@libero.it



Mensile edito
dall'Associazione Polisportiva
Dilettantistica Palocco
e-mail:
polisportivapalocco@tiscali.it
Anno 45° n. 381
Maggio 2012

Direzione e redazione
Via di Casalpalocco 127
00124 Roma
Tel. 06.5053755 - Fax 06.86981488

Direttore responsabile
Salvatore Indelicato
e-mail: salindelic@yahoo.it

Comitato di redazione
Marco Manzella,
Gabriele Rasconi,
Cristiano Zappacosta

In redazione
Giuliano Antonini, Stefano Lumini,
Tiziana D'Orazio, Monica Piccioli,
Helene Pizzi, Antonella Saija

Pubblicità

Rita Chiodoni
Tel. 06-50915160 / 340-3406970
e-mail: ritachiodoni@libero.it

Gaetano Saija
Tel. 339.3457766 / 06-50914631
e-mail: gaetano.saija@libero.it

Composizione testi, impaginazione grafica e stampa
PO.LI.GRAF Pomezia
Tel. 06-9106822 - Fax 06-9106862
e-mail: info@poligrafisrl.it
www.poligrafisrl.it

Fotografie e disegni di cui si richiede espressamente la restituzione possono essere ritirati presso la Segreteria della Polisportiva il mese seguente la pubblicazione.

Autorizzazione
del Tribunale di Roma
n. 12416 del 22.10.1968

Finito di stampare
24 maggio 2012

Prossimo numero di **giugno**
Raccolta del materiale redazionale
entro giovedì 7 giugno
presso la segreteria della Polisportiva o per e-mail

Punto Immobiliare ACILIA MADONNETTA - Via Cesare Maccari, 280 - Tel. 06 52364500



Acilia Madonnetta (04/12)
Luminoso affaccio nel verde
soggiorno con angolo cottura
camera servizio balcone
€ 165.000
i.p.e. >175 kwh/m2 anno - cl. G



Acilia Nuova (24/11)
Vicinanze Poste soggiorno
cucinotto due camere servizi
cantina posto auto
€ 189.000
i.p.e. 79.6 kwh/m2 anno cl. D



Acilia (57/11)
Attico ristrutturato soggiorno
cucinotto due camere servizio
ripostiglio ampio terrazzo posto
auto coperto condominiale
€ 210.000
i.p.e. >175 kwh/m2 anno - cl.G



Acilia Nuova (44/11)
Via Bocchi ristrutturato
soggiorno cucina abitabile
camera possibilità seconda
servizio ripostiglio
grande terrazzo cantina
posto auto coperto
€ 210.000
i.p.e. >175 kwh/m2 anno - cl.G



Acilia Madonnetta (47/11)
Via Purificato fronte parco
ottime condizioni salone
cucina abitabile due camere
due servizi balcone abitabile
cantina posto auto coperto
€ 295.000
i.p.e. 50.1 kwh/m2 anno - cl. D



Acilia Madonnetta (51/11)
Via Perilli salone cucina
all'americana tre camere due
servizi ampio terrazzo balcone
box auto
€ 375.000
i.p.e. 130.4 kwh/m2 anno - cl.E



Acilia Madonnetta (53/11)
Vicinanze parco villino
quadrifamiliare sbancato
salone cucina abitabile
tre camere servizi terrazzo
balcone cantina
ampio giardino posti auto
€ 409.000
pe 304.6 kwh/m2 anno - cl. F



Acilia Madonnetta (28/11)
Pescatori villino recente
costruzione assoluto rifinito
salone triplo con camino
quattro camere servizi giardino
posto auto coperto
€ 459.000
i.p.e. 72.0 kwh/m2 anno - cl.G



Acilia Madonnetta (13/12)
Caposchiera rifinitissimo salone
doppio cucina tinello
tre camere servizi hobby
indipendente con camino box
doppio ampio giardino
€ 530.000
i.p.e. 175 kwh/m2 anno - cl.G



Acilia (06/12)
Residenziale occasione rifinito
vicinanze Milesi villa salone
doppio con camino cucina
tinello tre camere e servizi sala
hobby patio giardino 350 mq
ca box e posti auto (unità divisa
in tre appartamenti indipendenti)
€ 580.000
i.p.e. >175 kwh/m2 anno - cl.G

Punto Immobiliare AXA PALOCCO - Via Eschilo, 72/B - Tel. 06 52363885



Axa (12/12)
Rifinitissimo soggiorno/letto
con cucina a vista cabina
armadio servizio terrazzo
abitabile
€ 195.000
i.p.e. 175 kwh/m2 anno - Cl.G



Axa (10/12)
Tespì alta rifiniture pregio
salone cucina 2 camere servizi
terrazzo balcone
€ 319.000
i.p.e. 70,3 kwh/m2 anno - Cl. D



Casalpalocco (15/12)
Isola 44 3° piano panoramico
75 mq ca esposto a sud salone
cucina camera servizio
possibilità 2° camera
terrazzo 12 mq ca
€ 329.000
i.p.e. 175 kwh/m2 anno - Cl.G



Axa (20/11)
Aristofane duplex angolare
inferiore ottima esposizione
parzialmente sbancato mq86
ca soggiorno 2 camere
cameretta servizi ampio
giardino posti auto
€ 330.000
i.p.e. 71,6 kwh/m2 anno - Cl. D



Axa (07/12)
Axa Terrazze del Presidente
panoramico doppia esposizione
rifinito salone cucina due
camere servizi terrazzi
posto auto
€ 369.000
i.p.e. >175 kwh/m2 anno - Cl. G



Axa (06/12)
Piazza Eschilo panoramico tripla
esposizione ristrutturato salone
cucina 4 camere servizi terrazzi
box cantina
€ 499.000
i.p.e. 77,2 kwh/m2 anno - Cl. E



Casalpalocco (01/12)
Nuova Palocco trilivelli capofila
in cortina 220 mq ca
giardino 1200 mq ca
€ 520.000
i.p.e. 71 kwh/m2anno - Cl.D



Casalpalocco (30/11)
Rondò bilivelli rifiniture lusso
salone 4 camere cucina tinello
servizi terrazzo
€ 525.000
i.p.e. >175 kwh/m2 anno - Cl. G



Axa (05/11)
Via Saffo villa di rappresentanza
330 mq ca residenziali
salone triplo cucina tinello 5
camere servizi giardino 450 mq
ca con piscina idromassaggio
€ 790.000
i.p.e. >175 kwh/m2 anno - Cl. G



Axa (02/12)
Unifamiliare bilivelli tutti fuori
terra 260 mq ca giardino
perimetrale
€ 799.000
i.p.e. 77.9 kwh/m2 anno - Cl. F

Il Telaio[®]

Momenti di un Estate

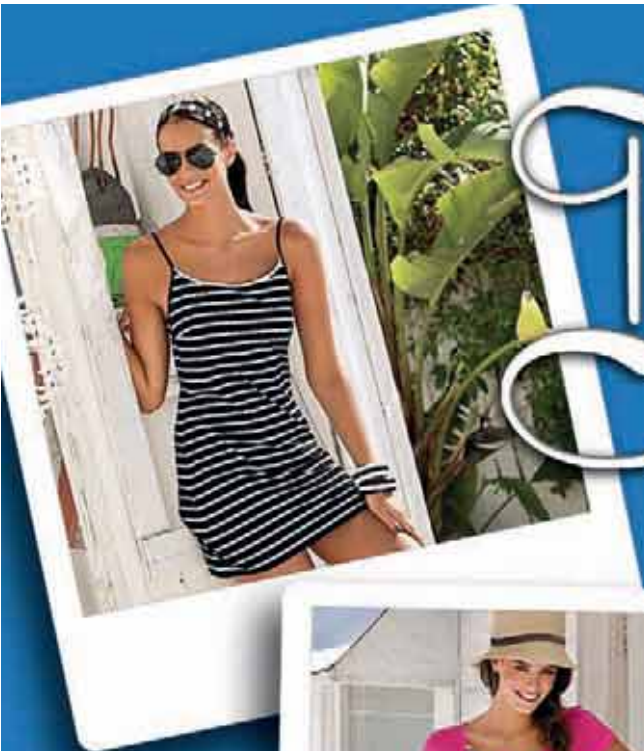

Centro Commerciale "Le Terrazze" Casalpallocco - tel. 06.50914961