

La Gazzetta PALOCCO

MENSILE EDITO DALL'ASSOCIAZIONE POLISPORTIVA DILETTANTISTICA PALOCCO - ANNO 46° - N° 393 - GIUGNO 2013



Gioiosa festa in onore dei campioni di robotica del Liceo Democrito, alla presenza del presidente della Regione Lazio Nicola Zingaretti



NICOLA ZINGARETTI
torna all'Auditorium
del **LICEO DEMOCRITO**
da Presidente della Regione Lazio

ZERO ROBOTICS

Il Presidente della Regione Lazio sarà ospite dell'Utile in chiusura di A.S. per eleggere la "spia di avventura" della robotica e premiare la squadra che esprimerà il più alto competenza nel mondo di RoboCup "Valeo 1K" ad Enchusa

RoboCup
ambrosiani 2013

ROME CUP
2013

Lunedì 3 giugno 2013 ore 10:30 - 12:10 Auditorium del Liceo
LICEO Democrito viale Cassella 100 Roma



Cocotte
boutique

Via di Casalpalocco, 8 - 00124 Roma - Telefono 06.64531555
Viale dei Misenati, 32 - 00122 Ostia Lido - Telefono 06.99704844

OTTICA PATRICK DONATO



SCONTO 30%

Via Demostene, 1 - 00124 Roma
Tel. 06 83797599 - Fax 06 83797602

Scuola Casalpalocco
Privata

- Scuola Media (secondaria 1° grado)
- Elementare (primaria)
- Materna
- Prematerna

www.scuolacasalpalocco.com

info@scuolacasalpalocco.com

Via Ampispa 40/42 - TEL. 06.97659094 - Cell. 340.3707446 393.8343572

STUDIO ODONTOIATRICO PODDA & SORCI



- PREVENZIONE
- IMPLANTOLOGIA
- ORTODONZIA
- PARODONTOLOGIA
- LASER TERAPIA
- PROTESI
- CONSERVATIVA
- ENDODONZIA
- CHIRURGIA
- RADIOLOGIA ENDORALE
E PANORAMICA DIGITALE
- MICROSCOPIA OPERATORIA
- PEDODONZIA

00124 Roma
via Pindaro, 28/N
tel. e fax 06 50910917

00145 Roma
via della Villa di Lucina, 78
tel. 06 5405761
06 5405628
fax 06 5405761

www.podda-sorci.it
info@podda-sorci.it



Health & Wellness



POLISPORTIVA



Assemblea

Sabato 6 luglio si svolgerà l'annuale assemblea dei soci della Polisportiva dedicata alla presentazione del preventivo per il prossimo esercizio, in questo caso quello 2013/2014.

Assemblea particolarmente importante perché darà modo ai soci di conoscere le condizioni in cui si trova l'Associazione impegnata a rientrare dal pesante debito che le precedenti amministrazioni l'hanno portata e che, specialmente nel periodo estivo, ne rendono assai difficile la gestione.

Si darà infatti particolare rilievo all'esame del consuntivo dell'esercizio in corso, partendo dalle condizioni nelle quali l'attuale Consiglio Direttivo si è trovato ad operare, dal dicembre scorso, data del suo insediamento.

Come verrà dettagliatamente descritto sono condizioni che richiederanno almeno tre anni per riportare alla normalità la situazione finanziaria dell'Associazione. I provvedimenti presi in questi mesi hanno già riportato in positivo l'andamento dell'esercizio. Provvedimenti presi in corso d'opera, quindi ininfluenti per quanto ormai era stato reso esecutivo. Sono stati provvedimenti per certi versi dolorosi, parliamo delle riduzioni ai compensi di tutti i collaboratori abbinati ad una politica di rigoroso controllo dei costi in generale e ad una spinta verso nuove iniziative volte ad incrementare le entrate.

Su questa base si è impostato il preventivo che verrà presentato all'approvazione dei soci, preventivo che, pur nella prudenza osservata nel prepararlo fa intravedere le condizioni di raggiungere, nei

Associazione Polisportiva Dilettantistica Palocco

Sabato 6 luglio 2013 - Ore 16,00

ASSEMBLEA GENERALE ORDINARIA ORDINE DEL GIORNO

- 1) Approvazione Bilancio Preventivo 2013-2014
- 2) Varie ed eventuali

Alla Assemblea possono partecipare i Soci in regola con il pagamento della quota sociale alla data del 15 giugno 2013 e che abbiano compiuto, alla data del 6 luglio, il 18° anno di età.

IL PRESIDENTE
(Enzo Martucci)

Copia dei dati del preventivo e della relazione saranno a disposizione dei Soci presso la segreteria dell'Associazione a partire da domenica 30 giugno 2013.

tre anni, quella situazione di tranquillità nella quale deve operare un'associazione come la Polisportiva che vive del volontariato di chi l'amministra. Non è umano, per chi opera in volontariato, doversi angosciare quotidianamente chiedendosi come poter affrontare i giorni successivi e, nello stesso tempo, dover subire le osservazioni, spesso giuste, di chi non ritiene di avere sufficiente servizio.

Per tutti questi motivi, esponendo in piena trasparenza i fatti che, impietosi, ci hanno portato allo stato in cui siamo, chiederemo comprensione ai soci, ai collaboratori, ai fornitori in attesa che l'impegno di questa amministrazione consenta di rientrare nella normalità.

A.P.D. PALOCCO

Una firma per aiutare la Polisportiva

Puoi destinare il 5 per mille della tua IRPEF a favore della Associazione Polisportiva Dilettantistica Palocco
Scrivi questo codice nell'apposito spazio della
Tua dichiarazione dei redditi

80052010586

La destinazione del 5 per mille
non è alternativa a quella dell'8 per mille.
Pertanto si possono esprimere entrambe le opzioni.

Per assoluta mancanza di spazio ci vediamo costretti a non pubblicare parte del materiale che ci è pervenuto che cercheremo di recuperare il mese prossimo.

Centri Estivi...

ROMA CAPITALE

Mamma, Papà...ci siamo fatti in 3 per voi!!!

Vuoi portare tuo figlio al mare, in una cornice di simpatia, pulizia, accortezze ed esperienza?

Stabilimento Balneare **GUERRINO** er **MARINARO**
Lungomare A. Vespucci, 140 - Ostia Sconto Abbonati

Ti è più comoda la zona di Ostia Ponente in un'atmosfera magica, familiare e attenta?

Spiaggia Attrezzata **GLAM BEACH&FUN**
Lungomare P. Toscanelli, 179 - Ostia

Oppure ci immergiamo nel tranquillo verde di Casalpalocco, con tanto sport, relax, giochi e piscina?

allora nessun dubbio...porta tuo figlio alla **POLISPORTIVA di CASALPALOCCO**
Via di Casalpalocco, 127 Sconti Per Soci

La voglia di rinnovare, di cambiare, di crescita, è spesso frutto di momenti di crisi, statici, lenti, comunque non facilissimi. Come quello che stiamo vivendo un po' tutti, a livello globale.

Sembrerà sciocco o esagerato, ma è proprio questa voglia di cambiare che ci ha spinto quest'anno a chiedere la collaborazione dell'Associazione Lalla Palla nell'organizzazione del POLICOLLEGE.

Di rinomata nomea ed esperienza, insieme siamo certi di poter offrire a tutti gli iscritti un'estate indimenticabile, all'insegna del gioco, del divertimento, dello svago e dello sport. Crediamo da anni, che proprio quest'ultimo, sia uno stimolo per i nostri bambini per abbattere le barriere delle paure, delle timidezze, dei propri limiti.

Un canale dove dirottare energie confuse e ritrovare nella congregazione e anche nella sana competizione, quelle serenità e certezze, che spesso non sanno dove andare a cercare. Questo è il nostro rinnovato obiettivo di quest'anno...E non è l'unico!

Vogliamo ricordare che parte dei proventi del Poli College sarà devoluto all'Associazione "I RAGAZZI DELLA LUCE", (iragaziedellaluce.org) presente all'interno del Reparto Onco-Ematologico del Bambino Gesù di Roma, dove la titolare di Lalla Palla è volontaria. Un piccolo gesto da parte di noi tutti...Che regalerà grandi sorrisi! Per informazioni di qualsiasi genere: LALLA 335-84.30.630 oppure lallapallalallapalla@gmail.com.

La Fioreria
Di Vincenzo Volpi
Sta Crescendo!
grazie alla stupenda clientela

Addobbi floreali per matrimoni
Bouquet da sposa
Servizi Interflora
Consegna su tutta Roma
Tel. 380.1455163

M. SIRIZZOTTI
Giardini

Raccolta e smaltimento rifiuti
Potatura di alberi ad alto fusto
Vendita Legna da ardere
Impianti di Irrigazione
Impianti drenanti
Scavi - Drenaggi Disinfestazioni
Perito Agrario in sede
Preventivi gratuiti

Via dei Pescatori, 340 - 00124 Roma
Tel. 336 697432 340 9203482



Southlands English School in Rome



English National Curriculum
from 3-18 years of age

A LEVEL

Casalpalocco (Roma) Via Teleclide, 40
tel/fax 06.50.53.932 - 06.50.91.71.92

www.southlands.it

PRIMO PIANO

Niente galera per i reati di opinione!

Ci risiamo. La conferma è avvenuta con la condanna alla galera per altri tre giornalisti. Siamo l'unica nazione del mondo occidentale che prevede la galera per reati di opinione nei confronti dei giornalisti e di omesso controllo su quanto scrivono nei riguardi dei direttori di giornali. Cosa, questa sì, che giustifica la posizione nella annuale classifica della libertà di stampa.

Questa volta è toccato al direttore di Panorama, Giorgio Mulè, che si è visto appioppare otto mesi di reclusione, senza condizionale in quanto recidivo, per aver pubblicato articoli di due suoi giornalisti, Andrea Marcenaro e Riccardo Arena, che andranno in carcere per un anno se la sentenza di primo grado sarà confermata in appello e in Cassazione.

Il bello è che i fatti indicati in quegli articoli non sono stati smentiti dalla presunta vittima, un magistrato della procura di Palermo, che ha querelato per il tono e la tesi generale degli stessi, cosa che gli ha procurato "gravissimi danni in termine di immagine, quindi di sensazioni interiori, di autostima e quant'altro".

Così dopo i lontani esempi di Giovannino Guareschi (vedi Gazzetta n.385 dell'ottobre 2012), di Lino Ianuzzi e, lo scorso anno, di Alessandro Sallusti, altri tre giornalisti rischiano di seguirne le sorti: la galera per aver provocato sgradite "sensazioni interiori" a qualcuno, oltre al risarcimento (venti mila euro per compensare costui della "perdita di autostima").

Cerco, seppure con qualche difficoltà, di scacciare l'idea che tutti questi signori appartengono, per convinzione o per mestiere, ad una certa area politica. Convinzione che vacilla considerando che i medesimi fatti erano stati pubblicati da altri quotidiani, senza che gli stessi avessero subito alcuna querela. Probabilmente avevano usato il "tono" giusto. Ma c'è un'altra cosa che mi riesce difficile capire: in un mondo in cui i giornali, le televisioni e "quant'altro", come dice il magistrato offeso, dicono di tutto con accuse le più ignobili e spesso false, per non parlare di quello che viene pubblicato su internet, in galera ci sono andati, e ci stanno per andare, solo coloro che osano dire quello che pensano di certi magistrati. Forse perchè ce li mandano altri magistrati.

E se per Sallusti, lo scorso anno, la condanna ebbe grande eco tanto che si mosse perfino il presidente della Repubblica motivando la grazia che concesse al direttore del Giornale con i dubbi sulla sensatezza della pena detentiva, nel recente caso di Mulè e dei suoi collaboratori la notizia è passata quasi sotto silenzio e non c'è stata, almeno finora, alcuna levata di scudi più o meno bipartisan. Come invece avvenne in Parlamento per Sallusti, senza che però lo stesso Parlamento, dopo tante belle parole, ebbe la cortesia di procedere ed attuare quella depenalizzazione del reato d'opinione per la quale sembravano tutti d'accordo. Ci stiamo abituando?

Non dobbiamo quindi meravigliarci se, nella annuale classifica di *Reporter senza frontiere*, da poco pubblicata, e relativa alla libertà di stampa nei 179 paesi presi in considerazione, la nostra Italia si trova al 57° posto preceduta, beffardamente, da paesi quali la Moldavia, il Ghana, il Burkino Faso e la Namibia che occupa una eccellente 19° posizione. Nelle prime tre posizioni della classifica si confermano Finlandia, Olanda e Norvegia, mentre le ultime tre posizioni sono ancora occupate da Turkmenistan, Corea del Nord ed Eritrea precedute da Somalia, Siria e Iran. La posizione dell'Italia è dovuta, come precisato nel rapporto di *Reporter senza frontiere*, al fatto che "la diffamazione deve ancora essere depenalizzata e le istituzioni ripropongono pericolosamente leggi bavaglio".

La reiterata condanna di altri giornalisti non ci farà certo scalare altri posti in classifica. Al contrario, rischiamo di essere superati da Senegal, Cile e Sierra Leone che ci tallonano da presso.

"In una moderna democrazia nessuno dovrebbe essere imprigionato per quello che scrive", ha scritto una rappresentante dell'OCSE, l'Organizzazione per la sicurezza e la cooperazione in Europa. La Corte europea dei diritti dell'uomo da tempo ripete che "la reclusione per il reato di diffamazione è sproporzionata e dannosa per una società democratica".

Salvatore Indelicato

Dalla taglia 46...
... in su



Centro Comm.le Eschilo

Via Eschilo 90f/92 - Tel. 06.96039116
info@lalunapiena.com . www.lalunapiena.com



OUTLET INTERNO

CRONACA X

Le elezioni del 26-27 maggio: si va al ballottaggio

Ha vinto il partito dell'astensione. E' questo il risultato effettivo delle elezioni del 26 e 27 maggio. Un risultato inquietante perchè dimostra, e non è una sorpresa, come la disillusione, più che l'indifferenza, si è ormai impadronita della maggioranza degli italiani, romani compresi. Disillusione perchè, a parte il rigetto per tutte le malefatte perpetrate da tanti politici e puntualmente squadernate giornalmente dalla stampa e dalla rete, c'è la consapevolezza che, chiunque venga eletto, per la crisi imperante con la conseguente mancanza di liquidità, non avrà alcuna possibilità di intraprendere alcuna iniziativa valida per alleviare il degrado da dopoguerra in cui ci troviamo. Ed è questo il motivo che la metà degli italiani non si fa più abbindolare dalle promesse che in campagna elettorale si fanno, a cominciare da quella di tappare le buche nelle strade. Non si fa più abbindolare e, sbagliando, non va a votare e così facendo non permette di riavviare quel circolo virtuoso che, consapevoli degli errori del passato, politici più virtuosi avrebbero tutto l'interesse a far ripartire. "Un drammatico campanello d'allarme", come ha detto recentemente il premier Letta.

Ma veniamo ai risultati delle elezioni romane del 26 e 27 maggio. Al termine dello spoglio dei voti, nelle 2600 sezioni nessun candidato ha superato la percentuale del 50% rendendo necessario ricorrere al ballottaggio del 9-10 giugno i cui risultati sono in corso di elaborazione al momento in cui la rivista va in stampa. Fa eccezione solo il Municipio XII, ex XVII, dove ha prevalso la rappresentante della sinistra, Cristina Maltese, con un risicato 50,17%.

Partiamo dall'affluenza. Su 2.359.119 aventi diritto al voto solo 1.245.927 si sono recati ai seggi. Il 52,8% che ha avuto l'opportunità di "manipolare" il metro e venti di scheda per l'elezione del sindaco. Hanno votato 589.495 maschi su 1.107.114 degli aventi diritto (il 53,25%), e 656.156 donne su 1.252.005 delle aventi diritto (52,41%). 1.203.335 sono risultati i voti validi mentre oltre 16 mila sono state le schede bianche e oltre 26 mila quelle nulle. Poco significativo il confronto con le precedenti amministrative, giacchè in quella occasione si votava anche per le politiche. Allora l'affluenza fu del 73,5%.

Ignazio Marino ha avuto il maggior numero di suffragi raggiungendo la percentuale del 42,61%. Lo ha seguito il sindaco uscente Gianni Alemanno che con lui va al ballottaggio. Alemanno ha ottenuto una percentuale del 30,28% precedendo Marcello De Vito (Movimento 5stelle) e Alfio Marchini rispettivamente con il 12,44 e il 9,49%.

Quanto al milione e 18.911 voti validi attribuiti alle liste, il Partito Democratico se ne è visti assegnati oltre 267 mila (26,26%) contro gli oltre 195 mila del Popolo della Libertà (19,21%) e i 130 mila del Movimento 5stelle.

Situazione abbastanza analoga nel nostro X Municipio. Sui 176.253 elettori distribuiti nei 181 seggi se ne sono recati alle urne solo 92.500, il 52,5%. Di questi 88.810 hanno espresso voti validi con quasi 3.700 tra schede bianche e nulle.

Per la presidenza ha prevalso Andrea Tassone con il 42,48% che va al ballottaggio con Cristiano Rasi, secondo classificato con il 28,79%. I due



hanno preceduto Paolo Ferrara (Movimento 5stelle) con il 16,98%. Più distanziato Giulio Notturmi con il 5,32% mentre le percentuali degli altri candidati (Di Francesco, Di Lorenzo, Salvemme, Marsella, Bensi e De Luca, in ordine di voti presi) hanno oscillato attorno all'un per cento.

Quanto agli 80.459 voti validi attribuiti alle liste il Partito Democratico se ne è visti assegnati oltre 21 mila (26,53%) contro i quasi 15 mila del Popolo della Libertà (18,47%) e gli oltre 13 mila del Movimento 5stelle (16,36%). Comunque andrà il ballottaggio 15 seggi spetteranno alla coalizione vincente e 10 saranno suddivisi tra le liste all'opposizione, mentre i candidati saranno scelti, come per il Campidoglio, in base ai voti ottenuti con le consultazioni del 25-26 maggio.

Nel nostro Municipio quindici seggi saranno assegnati alla coalizione vincente, dieci andranno all'opposizione.

Se dovesse prevalere il centro-sinistra al Pd andranno dieci o undici seggi, due della Lista Civica per Marino e uno o due per Sel. Al centro-destra saranno assegnati un seggio a Fratelli d'Italia e almeno quattro al PdL. Entreranno quindi certamente i primi quattro "azzurri" classificati: nell'ordine Mariacristina Masi, Tommaso D'Annibale, Pietro Malara e Luigi Zaccaria e il primo classificato dei Fratelli d'Italia, Salvatore Colloca.

Se invece dovesse prevalere il centro-destra il PdL avrà dodici seggi e Fratelli d'Italia due.

Al Pd andranno tre o quattro seggi, per cui saranno sicuramente eletti Antonio Caliendo, Giuseppe Sesa e Giovanni Zannola con Marco Siano in bilico. Non è al momento chiaro se e quanti seggi andranno alla Lista civica per Marino e a Sinistra, Ecologia e Libertà.

In ogni caso tre o quattro al Movimento 5Stelle.

I voti per il Comune

Sindaco

Ignazio Marino	512.720	42,61
Gianni Alemanno	364.337	30,28
Marcello De Vito	149.665	12,44
Alfio Marchini	114.169	9,49

Liste

Partito Democratico	267.605	26,26
Popolo della Libertà	195.749	19,21
Movimento 5stelle	130.635	12,82
Alfio Marchini	76.203	7,48
Lista Civica Marino	75.494	7,41
Sinistra Ecologia e Libertà	63.728	6,25
Fratelli d'Italia	60.375	5,93
Cittadini per Roma	50.239	4,93

I voti per il X Municipio

Presidente

Andrea Tassone	37.045	42,48
Cristiano Rasi	25.212	28,79
Paolo Ferrara	14.642	16,98
Giulio Notturmi	4.836	5,32

Liste

Partito Democratico	21.347	26,53
Popolo della Libertà	14.863	18,47
Movimento 5stelle	13.167	16,36
Lista Civica Marino	5.050	6,28
Sinistra Ecologia e Libertà	4.551	5,66
Fratelli d'Italia	4.376	5,44
Alfio Marchini	4.120	5,12

ULTIMORA

Al momento di andare in stampa sono stati resi noti ufficialmente i risultati del ballottaggio. Sindaco di Roma è **Ignazio Marino** che ha prevalso su Alemanno con il 63,9% delle preferenze. Presidente del X Municipio è **Andrea Tassone** il quale ha prevalso su Cristiano Rasi avendo ottenuto il 64,6% dei voti a lui favorevoli.

IDRAULICO

INFERNETTO



Sostituzione Rubinetteria Termosifoni e Caldaie
Fornitura e Montaggio Climatizzatori
Riparazioni cassette Geberit
Pompe sommerse e valvole antiriflusso
Ristrutturazione Bagni e Cucine
Pavimenti Rivestimenti e Pittura

Condizionatori: fornitura e montaggio € 650 + IVA
Omaggio controllo caldaia e bollino blu

Per informazioni: Tel. 06/50916777 - 333/6823755 - 368/279249
www.euroimpianti-snc.com

SANITARIA e ORTOPEDIA

CONVENZIONE ASL E INAIL

Misuratori di pressione • Aerosol • Calze a compressione • Calzature
Premaman • Pre/Postparto • Articoli medicali ed ortopedici
Prodotti antidecubito ed incontinenza

NOLEGGIO apparecchi Elettromedicali ed Ausili per Disabili

ESAME BAROPODOMETRICO GRATUITO

BUSTI E PLANTARI SU MISURA

Via Pindaro 30/B - Axa (RM) (c/o "Centro Bianco" fronte Drive In)
Telefono/Fax 06 50.91.05.87 - Cellulare 393 35.31.860

Allarme rosso per il Tribunale di Ostia

Nel numero scorso abbiamo parlato della sede del Tribunale di Ostia che, secondo un criterio generale a livello nazionale motivato da ragioni economiche avrebbe dovuto essere trasferito a Roma (a viale Giulio Cesare per il Civile e a piazzale Clodio per il Penale).

Le grandi proteste soprattutto degli abitanti del X Municipio (ex XIII), unitamente alla concomitanza delle elezioni amministrative, sono riuscite a rimandare la decisione al prossimo 2 luglio.

Si tratta solo di un provvedimento di sospensione ma si spera che i responsabili (riconfermati o nuovi delle elezioni) capiscano l'assurdità di una tale decisione. Anche il sottoscritto in campagna elettorale, quando le porte dei candidati si aprono facilmente, ha trovato molti favorevoli al provvedimento di mantenere ad Ostia il Tribunale del X Municipio.

E' bene insistere sul fatto che accorpare gli Uffici Giudiziari a Roma comporta non un risparmio economico ma un pesante aggravio di spese. E' ovvio che in tal caso tutte le parti in causa (i giudici, gli avvocati, i testimoni e coloro che attendono il giudizio) dovranno recarsi a Roma. Senza contare il trasferimento di tutto il materiale relativo alle cause, cartaceo e telematico, in locali che a Roma sono al limite del collasso.

Sappiamo che in media una causa dura quattro anni, spesso otto e non di rado oltre i dieci. Mi riferisco alla prima causa, senza contare i ricorsi e, nei casi più ostinati, il TAR e la Cassazione.

Molte cause finiscono spesso con il decesso degli imputati e subiscono ovviamente ulteriori ritardi per quello degli avvocati e dei giudici.

In altre parole si può dire che se un cittadino non

può far valere i propri diritti non c'è giustizia. La giustizia, come hanno detto i più valenti giuristi, deve essere rapida, altrimenti l'attesa stessa del giudizio è già una condanna per tutti.

Il sottoscritto alcuni anni fa è stato autore nell'ambito del Comitato "SOSTRAFFICOLOMBO" di uno "Studio preliminare di una Metropolitana di Superficie tra Ostia e EUR". Tale studio fu presentato alle massime autorità regionali, comunali e municipali oltre ad essere diffuso su riviste locali e giornali nazionali. La risposta ufficiale era "Caro ingegnere, il problema sono i fondi che mancano". E infatti finora non è stato fatto nulla. Ma nel caso del Tribunale di Ostia è facile prevedere che l'accorpamento con Roma produrrebbe un aumento di spesa. Sarebbe quindi per Ostia un caso di riforma peggiorativa (la REFORMATIO IN PEJUS dei Romani).

I lettori mi perdoneranno se faccio un esempio elementare. Se dovessi ricoprire una parete con un pannello isolante potrei fissarlo con dei chiodi. Ma ovviamente dovrei evitare di metterli dove passa un tubo o un filo elettrico. Ossia qualunque azione non può essere cieca ma occorre sempre valutare le condizioni locali. Ricordiamo che Ostia è la seconda città del Lazio. Nel X Municipio risiedono 350 mila abitanti che in estate raggiungono 500 mila collegati con Roma con solo quattro corsie stradali (due sulla Colombo, una sull'Ostiense e una sulla via del Mare). E' pazzesco pensare di accentrare anche tutti gli Uffici Giudiziari a Roma.

La soluzione più ovvia e quella di sistemarli nell'ex Colonia Vittorio Emanuele sul lungomare. La spesa per la ristrutturazione dei locali è relativa e sarebbe rapidamente ammortizzata.

Ciò, oltre ad aumentare di molto la fiducia dei cit-

tadini nella giustizia, fiducia che oggi sappiamo essere ridotta al minimo, (vedi assenteismo elettorale) eviterebbe sicuramente gravi tensioni sociali che potrebbero facilmente sfociare in eventi incontrollabili. Noi tutti speriamo che le Autorità competenti (Ministro della Giustizia, Regione, Comune e Municipio) prendano la decisione giusta.

Roberto De Gregorio

Rottamazioni gratuite

Ormai pienamente operativo il nuovo mercato realizzato in piazza Farinata degli Uberti con i suoi 38 box al coperto è tempo di pensare alla demolizione di quello di via Capo Passero che ha caratterizzato per quaranta anni la zona.



L'impresa sarà realizzata a costo zero. Una ditta specializzata nel recupero di materiali da rottamare si è offerta di effettuarlo appropriandosi di quanto rottamabile. In tempi di carenza di liquidità si riscopre il vantaggio del baratto, merce contro merce, merce contro lavoro. Non c'è una lira e... bisogna ingegnarsi: ben fatto!

**TOELETTA PROFESSIONALE
E BOUTIQUE ALTA MODA
CANI E GATTI**

fashion bau

**SERVIZIO
A DOMICILIO**



NUOVA APERTURA FASHION BAU

CENTRO COMMERCIALE PARCHI DELLA COLOMBO

via Maurice Ravel, 408 . interno 7 . Infernetto . Roma . Telefono 06 50913562

via Claudio, 32 . Ostia Lido . Roma

Tel/Fax 06 56320392 . fashionbau@libero.it

Assalti ad esercizi commerciali

Tra i molti atti banditeschi che in questi mesi sono stati perpetrati nei confronti di esercizi commerciali. Dopo i roghi nei confronti di tre chioschi sul lungomare, è toccato anche alla nostra zona. L'episodio più recente è occorso il 28 maggio, alle 2.10 di notte. Una Renault Twingo nera è stata utilizzata come auto ariete nei confronti del bar "Novecento" di largo Biante. In retromarcia hanno ripetutamente colpito, sfondandola, la saracinesca. Tre i banditi presenti che hanno divelto le barriere anti-intrusione, danneggiato l'impianto d'allarme e spaccato le porte di vetro. Scarso il bottino, poche centinaia di euro trovati in cassa, mentre non è stata forzata la cassaforte, forse per la fretta. Largo Biante dà sulla compianare della Colombo e, malgrado l'ora tarda c'era il rischio di essere visti. Così sono fuggiti sulla stessa auto con la quale erano venuti, chiaramente danneggiata. Poche settimane prima aveva destato altrettanto scalpore l'attacco al "Caffè Ferrari" in via Wolf Ferrari all'Infernitto. Analoga la tecnica: auto, questa volta una Opel Astra, in retromarcia, scavalcando



Lattacco notturno al Bar Ferrari all'Infernitto

marciapiede e due gradini, a sfondare la saracinesca e vetrata del locale che era prossimo all'apertura. In quel caso niente furto, ma fiamme divampate dall'auto che hanno annerito la facciata risparmiando gli arredi all'interno, appena consegnati.

Altra spiaggia che non c'è più

L'anomalo tempo meteorologico che ha contraddistinto lo scorso mese di maggio ha provocato ulteriori danni al nostro litorale che tentava di prepararsi, alla bene in meglio, ad affrontare l'imminente stagione estiva. Così, notizie che di solito caratterizzano le cronache invernali si sono ripetute anche quando giornate di sole spingono i primi frequentatori verso le spiagge lidensi. Se ne sono resi conto gli automobilisti che hanno percorso il lungomare e che hanno trovato piazzale Magellano allagato e tanta sabbia sull'asfalto. La furia delle onde nel corso della mareggiata del 23-24 maggio, con il vento a 30 nodi, ha così sottratto qualche altra decina di metri di arenile riducendolo ulteriormente e provocando la caduta di cabine ad Ostia Ponente, strappando le serrande di bambù al "Salus" e disperdendo un po' ovunque lettini e ombrelloni. Analoghi danni ad Ostia Levante con l'acqua che lambisce il ristorante della "Nuova Pineta" e altre costruzioni in cemento raggiungendo in alcuni tratti il muraglione del lungomare. Il tutto rende ancora più evidente il danno del ritardo con il quale si sta procedendo per il troppe volte ventilato ma mai realizzato progetto di difesa dell'arenile. Che ormai non può che essere ulteriormente rimandato al prossimo autunno.

Ancora chiuso il Country Club

Continuano le proteste dei 70 dipendenti, ora senza lavoro e da gennaio senza cassa integrazione, e dei 600 proprietari dei bungalow privati, alcuni presenti da oltre 40 anni, che attendono da mesi la riapertura del Country club di Castelfusano, il camping costruito quasi mezzo secolo fa all'interno della Riserva Naturale.

Si ricorderà che nel marzo 2012 il campeggio fu sottoposto a sequestro dalla magistratura per abusi edilizi commessi nella zona, compresi la chiesetta e i casali, rispettivamente presenti dal '600, dal '700 e la piscina costruita nel lontano 1969!

Ci fu un blitz, in stile antimafia, nell'ambito dell'operazione "Feudo", con elicotteri, Guardia di Finanza, vigili e Corpo Forestale.

Nei mesi successivi tutto fu messo a norma, secondo quanto stabilito nella determina dirigenziale del Municipio, con l'abbattimento dei manufatti abusivi tra cui un chiosco e una rivendita di pizza al taglio. Cento trenta bungalow che erano fissati al terreno su piattaforme di tufo, cosa illecita in una zona protetta, sono stati riportati su ruota.

Ora si attende l'ordine di dissequestro che tarda ad arrivare, per la disperazione di chi è senza lavoro e la comprensibile amarezza dei proprietari dei bungalow che vorrebbero utilizzare in vista delle prossime vacanze estive.

In compenso è arrivata la sospensiva della licenza per il camping, cui è seguito il ricorso al TAR del Lazio mentre a inizio mese c'è stata una protesta in Campidoglio.



Tiziana Molinari - IMMOBILIARE

VENDETA

AXA VIA SOFOCLE (PARTE ALTA) DUPLEX INFERIORE BILIVELLI MQ. 110 PARZIALMENTE RISTRUTTURATO TOTALMENTE SBANCATO SALONE CON CAMINO CUCINA/TINELLO SERVIZIO AMPIO PATIO PIANO PRIMO DUE CAMERE CAMERETTA SERVIZIO (POSSIBILITÀ 2° SERVIZIO GIÀ PREESISTENTE) TERRAZZO - GIARDINO MQ. 100 SUL FRONTE E GIRADINETTO SUL RETRO **340.000,00**
CLASSE F IPE 111,249

AXA VIA EURIPIDE DUPLEX SUPERIORE BILIVELLI MQ. 120 TRIPLA ESPOSIZIONE LUMINOSISSIMO RISTRUTTURATO OTTIME RIFINITURE P. PRIMO AMPIO SOGGIORNO ZONA PRANZO CUCINA ARREDATA SERVIZIO DUE BALCONI P. SECONDO DUE CAMERE MATRIMONIALI CON ARMADI A MURO STUDIO A VISTA CON ARMADI A MURO (TRASFORMABILE IN TERZA CAMERA) SERVIZIO LAVANDERIA POSTO AUTO SCOPERTO NELL'AREA CONDOMINIALE **435.000,00**
IN ATTESA CLASSE E IPE - NO PROVVISORIE AGENZIA

AXA VIA SOFOCLE BELLA PORZIONE DI TRIFAMILIARE DI TESTA MQ. 280 QUATTRO LIVELLI COMPLETAMENTE ELEGANTEMENTE RISTRUTTURATA P.S. (CON ACCESSO ANCHE INDIPENDENTE) GRANDE SALA CON CAMINO CUCINA A VISTA LAVANDERIA E PALESTRA P.R. SALONE CUCINA ABITABILE SERVIZIO RIPOSTIGLIO AMPIA VERANDA P.P. TRE CAMERE DOPPI SERVIZI DUE BALCONI P. M. AMPIA CAMERA CAMERETTA SERVIZIO SOLARIUM - GIARDINO MQ. 300 CON PISCINA E BARBECUE **830.000,00**
IN ATTESA CLASSE E IPE

CASALPALOCCO IS. 26 NORD V.LE GORGIA DI LEONTINI VILLINO A SCHIERA DI TESTA MQ. 220 LUMINOSISSIMO RISTRUTTURATO OTTIMA TRIPLA ESPOSIZIONE EST OVEST E SUD TRE LIVELLI P.T. AMPLIATO E TOTALMENTE CONDONATO INGRESSO CON ARMADI A MURO SALA CON CAMINO ELEGANTE CUCINA A VISTA COMPLETAMENTE ARREDATA SERVIZIO LAVANDERIA P. 1° SALONE DOPPIO CON AMPIA VERANDA CUCINA SERVIZIO P. 2° TRE CAMERE DISIMPEGNO CON ARMADIO A MURO DOPPI SERVIZI - GIARDINO MQ. 100 PORTINERIA E PISCINA CONDOMINIALE **615.000,00**
CLASSE G IPE 178,5

CASALPALOCCO IS. 26 NORD V.LE GORGIA DI LEONTINI VILLINO A SCHIERA DOPPIA ESPOSIZIONE MQ. 200 LUMINOSO TRE LIVELLI P.T. INGRESSO CON ARMADI A MURO SALA HOBBY LAVANDERIA P.1° SALONE DOPPIO CON AMPIA VERANDA CUCINA SERVIZIO P. 2° DISIMPEGNO CON ARMADIO A MURO TRE CAMERE DOPPI SERVIZI - GIARDINO MQ. 40 PISCINA CONDOMINIALE E PORTINERIA **510.000,00 TRATTABILI**
CLASSE G IPE 122, 186

INFERNETTO VIA VERACINI PORZIONE DI BIFAMILIARE MQ. 230 TRE LIVELLI P.S. CON INGRESSO INDIPENDENTE SOGGIORNO ANGOLO COTTURA DUE CAMERE SERVIZIO P.R. SALONE AMPIA CUCINA ARREDATA SERVIZIO P.1° TRE CAMERE AMPIO SERVIZIO BALCONE PERIMETRALE - GIARDINO MQ. 250 **470.000,00**
IN ATTESA CLASSE E IPE

INFERNETTO VIA BANCHIERI DELIZIOSA PORZIONE DI TRIFAMILIARE DOPPIA ESPOSIZIONE OTTIME RIFINITURE TRE LIVELLI MQ. 140 P.S. PARZIALMENTE SBANCATO DUE CAMERE SERVIZIO P.R. SOGGIORNO CON AMPIA CUCINA A VISTA SERVIZIO DUE PATII P.M. CAMERA SERVIZIO RIPOSTIGLIO - GIARDINO MQ. 150 **380.000,00**
CLASSE D IPE 82,23

INFERNETTO VIA S. CANDIDO DUPLEX SUPERIORE BILIVELLI MQ. 115 QUADRUPLA ESPOSIZIONE LUMINOSISSIMO P. 1° SOGGIORNO CUCINOTTO SERVIZIO RIPOSTIGLIO VERANDA P. 2° TRE AMPIE CAMERE NON MANSARDATE SERVIZIO GRANDE TERRAZZA - GIARDINO MQ. 80 **270.000,00**
CLASSE E IPE IN ATTESA

MADONNETTA VIA P. PERILLI LUMINOSISSIMO PANORAMICO ULTIMO PIANO BILIVELLI MQ. 90 OTTIME RIFINITURE ESPOSIZIONE EST E SUD 5° PIANO SOGGIORNO CUCINOTTO CAMERA MATRIMONIALE CAMERA SINGOLA AMPIO SERVIZIO BALCONE TERRAZZO CON BARBECUE 6° PIANO (MANSARDA) AMPIA CAMERA CON ARMADIATURE E RIPOSTIGLI SERVIZIO SOLARIUM BOX AUTO DOPPIO **349.000,00**
CLASSE E IPE 91,483

MADONNETTA VIA A. CRESCITELLI DUPLEX SUPERIORE UNICO LIVELLO MQ. 120 COMPLETAMENTE TOTALMENTE DA RISTRUTTURARE SALONE CUCINA TRE CAMERE DOPPI SERVIZI TRE BALCONI **245.000,00**
CLASSE E IPE ESENTI

ACILIA VIA A. TAMBURLINI DELIZIOSO SECONDO PIANO MQ. 55 TERMOAUTONOMO SOGGIORNO CON COMODA CUCINA A VISTA CAMERA MATRIMONIALE SERVIZIO CON FINESTRA RIPOSTIGLIO BALCONE POSTO AUTO SCOPERTO **190.000,00**
CLASSE E IPE 69,328

TORRINO VIA FIUME GIALLO LUMINOSISSIMO PANORAMICO QUINTO PIANO (PENULTIMO) MQ. 110 OTTIMA ESPOSIZIONE SALONE CUCINA ABITABILE DUE CAMERE DOPPI SERVIZI CON FINESTRA RIPOSTIGLIO BALCONE CANTINA POSTO AUTO SCOPERTO CURATISSIMO PARCO CONDOMINIALE **330.000,00**
CLASSE C IPE 41,047

OSTIA ANTICA VIA S. A. MORCELLI ADIACENTE CASTELLO PANORAMICISSIMO TERRAZZATISSIMO ATTICO E SUPERATTICO MQ. 130 OTTIMA ESPOSIZIONE INGRESSO SALONE CUCINA ABITABILE ARREDATA QUATTRO CAMERE SERVIZIO (POSSIBILITÀ SECONDO SERVIZIO) DUE TERRAZZI MQ. 80 E MQ. 100 CANTINA BOX AUTO E GIARDINO DI PROPRIETÀ **440.000,00**
CLASSE F IPE 134,78

AXA PIAZZA ESCHILLO POSTO AUTO SCOPERTO IN GARAGE CONDOMINIALE **12.000,00**

FLORIDA BRASILE EGITTO PROPONIAMO INTERESSANTISSIMI INVESTIMENTI IMMOBILIARI ALL'ESTERO IN PIENA PROPRIETÀ OTTIME RENDITE ASSISTENZA IN LOCO **A PARTIRE DA 22.000,00**

AFFITTI

ADIACENZE CASALPALOCCO "CONSORZIO AURORA" VIA CANALE DELLA LINGUA DUPLEX SUPERIORE UNICO LIVELLO MQ. 120 LUMINOSISSIMO TRIPLA ESPOSIZIONE INGRESSO SALONE CON CAMINO CUCINA ABITABILE DUE CAMERE MATRIMONIALI STUDIO SERVIZIO TRE BALCONI POSTO AUTO SCOPERTO **950,00 CONTRATTO 4 + 4 NO SPESE CONDOMINIALI E CONSORTILI**
CLASSE E IPE ESENTI

AXA VIA TESPI DELIZIOSO DUPLEX INFERIORE BILIVELLI MQ. 120 TOTALMENTE SBANCATO TERMOAUTONOMO P.T. AMPIO SOGGIORNO CUCINA ARREDATA SERVIZIO CON FINESTRA RIPOSTIGLIO DUE PATII P.1° DUE CAMERE MATRIMONIALE STUDIO DOPPI SERVIZI CON FINESTRA BALCONE - DUE GIARDINI **980,00 CONTRATTO 4 + 4 NO SPESE CONDOMINIALI E CONSORTILI**
CLASSE E IPE ESENTI

AXA VIA Z. DI CIZIO LUMINOSISSIMO SECONDO PIANO MQ. 50 SOGGIORNO CUCINOTTO CAMERA SERVIZIO CON ANTIBAGNO BALCONE VIBILE SOFFITTA USO CANTINA **700,00 COMPRESI CONDOMINIO E RISCALDAMENTO CONTRATTO 4 ANNI + 4 ANNI**

AXA PIAZZA ESCHILLO POSTO AUTO SCOPERTO IN GARAGE CONDOMINIALE **90,00 MENSILI COMPRESO CONDOMINIO**

INFERNETTO VIA BANCHIERI DELIZIOSO DUPLEX SUPERIORE BILIVELLI MQ. 75 ARREDATO P.P. SOGGIORNO CON CUCINA A VISTA CAMERA MATRIMONIALE SERVIZIO VERANDA P.M. CAMERA SERVIZIO - GIARDINO CON POSTO AUTO **950,00 CONTRATTO 4 ANNI + 4 ANNI NO SPESE CONDOMINIALI NO PROVVISORIE AGENZIA LIBERO DAL 1 OTTOBRE**

SI EFFETTUA LA PRATICA PER IL RILASCIO DELLA CERTIFICAZIONE ENERGETICA CON PROFESSIONISTA QUALIFICATO ED ACCREDITATO SACERT - OBBLIGATORIA DAL 1/1/2012 IN QUALUNQUE FORMA PUBBLICITARIA PER LA VENDITA DI UN IMMOBILE

SI RILASCIANO PLANIMETRIE, VISURE CATASTALI ED IPOTECARIE GEOMETRA PER PRATICHE TECNICO/IMMOBILIARI

LE FOTO DEI NOSTRI IMMOBILI SONO VISIBILI SU WWW.CASA.IT WWW.IMMOBILIARE.IT WWW.ATTICO.IT DOVE POTRETE TROVARE ANCHE ALTRE DISPONIBILITÀ

Via Euripide 28 - Axa (RM) | Tel 06 52.36.19.10 | Fax 06 52.36.03.83

Centri sportivi municipali

E' stato emesso, dall'Ufficio Attività Ricreative del X Municipio, un bando pubblico per l'affidamento, per il prossimo triennio scolastico 2013 - 2016, degli impianti sportivi scolastici nelle fasce orarie disponibili, al fine di realizzare i Centri Sportivi Municipali (CC.SS.MM.).

Possono presentare domanda le "Società ed Associazioni Sportive, o loro Consorzi, Cooperative ed Associazioni che nel loro Statuto facciano diretto riferimento ad attività motorie o psicomotorie" e le "Federazioni Sportive od Enti di Promozione Sportiva che si impegnino a gestire direttamente l'attività dei CC.SS.MM."

Tutto bene, ma c'è una postilla che sorprende. "Non saranno accolte le istanze di partecipazione al bando avanzate da Associazioni Sportive che gestiscano attività sportive presso impianti sportivi privati o di proprietà comunale!"

Questo significa che, a differenza degli anni passati, alla Polisportiva Palocco, concessionaria dell'impianto comunale di via di Casalpalocco, non sarà consentito di utilizzare palestre municipali per svolgere, con l'esperienza e la professionalità che le sono riconosciute, attività sportive, in particolare basket e pallavolo che le limitazioni delle sue strutture non permettono di effettuare "in casa".

Un danno notevole per le casse dell'Associazione costrette a versare mensilmente al Comune importi rilevanti (attualmente 6.600 euro al mese) e impedito a sviluppare progetti che contribuiscano ad onorare un impegno così gravoso, rispettando comunque le tariffe comunali.

E' vero, si intende privilegiare chi non ha una "casa", ma senza considerare il sacrificio economico

per averla. E incoraggiando la pratica, furbetta, di costituire società o associazioni ad hoc per partecipare comunque al bando, senza avere alle spalle una "storia" e una professionalità che dovrebbero essere salvaguardate quando si affidano i propri ragazzi a qualcuno.

Ma c'è di più. Con Decreto del Presidente della Repubblica (DPR n.44 del 28 marzo scorso) il Ministero per gli Affari Regionali, il Turismo e lo Sport ha deliberato la costituzione di un "fondo per lo sviluppo e la capillare diffusione della pratica sportiva... destinato al finanziamento in conto capitale di progetti per la realizzazione di nuovi impianti sportivi ovvero per la ristrutturazione, l'adeguamento funzionale e la messa a norma di impianti già in essere". Le domande con la documentazione dei progetti vanno presentate entro l'11 giugno. Ma c'è un vincolo. La "disponibilità dell'area o dell'impianto oggetto dell'intervento per un periodo non inferiore ad anni 15". Le concessioni che il Comune di Roma concede per gestire gli impianti comunali hanno durata di sei anni (art.11 del regolamento) estendibile solo in casi eccezionali, come è avvenuto per la Polisportiva Palocco. Senza commento. La concessione per la Polisportiva Palocco scade nel 2021 tra otto anni. Chi prenderà i soldi?

Linee mare giornaliera

Sono ora operative tutti i giorni le linee mare (07, 062 e 070) avviate solo nei week end dal primo maggio. I percorsi sono quelli indicati nel numero scorso della Gazzetta.

Ennesimo dragaggio

E' stato finalmente avviato l'ennesimo dragaggio della foce del Canale dei Pescatori. E' di nuovo all'opera la stessa ditta che intervenne qualche mese fa (vedi Gazzetta del). Questa volta si agisce sul lato sud del canale, con una sorbona sostenuta da una gru che sta in groppa ad un grosso camion. La pompa della sorbona aspira la sabbia e può scendere fino a cinque metri di profondità. Quanto aspirato viene convogliato, tramite una grossa condotta di plastica, all'imboccatura della foce ripristinando l'arenile con qualche metro in più di sabbia. I pescatori del Borghetto, senza dimenticare le diverse centinaia di diportisti sparsi nei cinque rimessaggi lungo il canale, attendono con ansia la fine dei lavori. Ma che fine ha fatto la draga che doveva evitare il ripetersi degli insabbiamenti e il ricorso a queste, sempre tardive, operazioni di emergenza?



Fine locazione

Si ritiene opportuno comunicare che, a seguito dell'ordinanza del giudice Massimo Moriconi della Sezione distaccata del Tribunale di Ostia, in data 30 luglio 2013 termina la locazione dell'immobile di via Erodoto 29, locazione concessa alla s.a.s. Macchia d'Inchiostro che gestisce, con metodo Montessori, la scuola per l'infanzia. Lo segnala il responsabile, signor Olindo Garpella.

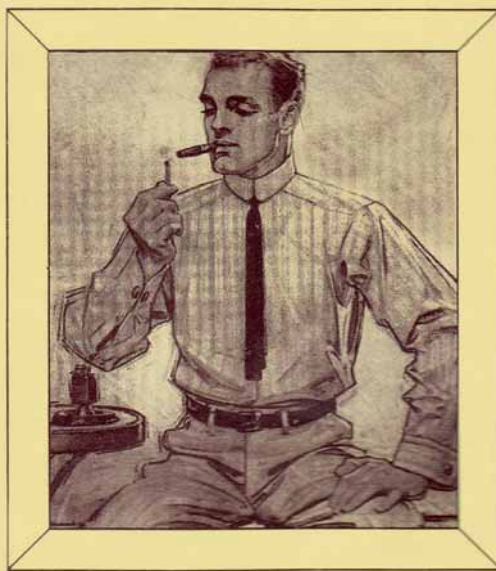

Mister Camicia®

e non solo...

COLLECTION

Since 1951

NUOVA APERTURA

Centro Commerciale "Le Terrazze" - Piazza Filippo il Macedone, 93-94 - Casalpalocco

CONSORZIO

Sulla natura giuridica del Consorzio... e sugli effetti che vi sono connessi

Nel nostro quartiere c'è chi dubita che quello di Casal Palocco sia un "Consorzio obbligatorio". Ed è sorprendente che un dubbio del genere sussista persino all'interno della struttura organizzativa preposta a gestire le funzioni consortili. Penso di non infrangere i principi della deontologia comportamentale se al riguardo rivedo un precedente privato, che ritengo utile far conoscere per la sua significatività d'interesse collettivo.

Nel dicembre scorso, appena dopo il rinnovo del Consiglio d'Amministrazione del Consorzio, ho avuto l'opportunità d'un garbato scambio epistolare d'opinioni con la neo Presidente, signora Serena Gana Cavallo, sui fattori negativi che hanno concorso a determinare la complessa situazione in cui versa il comprensorio. Intorno ai diversi aspetti di criticità evocati, per lo più, siamo entrambi rimasti fermi alle rispettive non concordanti valutazioni. Ma su un punto fondamentale è emerso il dissenso che maggiormente mi ha lasciato perplesso.

In un passaggio avevo fatto riferimento alla "appartenenza obbligatoria" che vincola i palocchini ad un rapporto consortile disciplinato, in regime privatistico, da un tuttora vigente quadro normativo. A questa, per me banale, constatazione la signora Gana Cavallo ha replicato osservando testualmente, con mio stupore, che "il quartiere non è affatto ad appartenenza obbligatoria, essendo tale obbligatorietà legata ad un atto notarile i cui effetti e la cui validità sono ormai abbondantemente scaduti, al punto

che una notevole quantità di rogiti effettuati in questi ultimi anni nemmeno lo richiamano più. Giuridicamente, noi siamo una barca alla deriva ed è per questo che abbiamo chiesto al Prefetto di compiere un atto che la legge gli impone, per costituirci e riconoscerci come *Consorzio stradale di diritto pubblico obbligatorio*".

Questo modo di ragionare sembra presupporre che sia sufficiente il semplice inoltro di un esposto ad una Autorità del sistema istituzionale perchè ci si possa considerare affrancati dal doveroso rispetto di norme che sono in vigore e rimangono tali sino alla loro rituale modifica o cancellazione.

Sotto questo profilo, fra l'altro, va rilevato che sull'asserito affievolimento di operatività della Convenzione del 1960 tra Comune di Roma e Soc. Immobiliare (ad essa alludeva la Presidente) farebbe comunque premio l'automatica prorogabilità del Consorzio, prevista dall'art.4 dello statuto e correlata, per la scadenza, alla definitiva assunzione diretta comunale di tutti i compiti e servizi originariamente affidati alla gestione consortile.

Sta di fatto che, nella logica della signora Gana Cavallo, la formulazione dei certificati per la denuncia annuale dei redditi doveva scontare la indeducibilità dei contributi consortili, per il difetto di obbligatorietà del Consorzio di Casal Palocco avvalorato, a suo dire, da una sentenza della Commissione Tributaria di secondo grado di Roma, Sez.7, del 1984. Di

questo assunto la signora si è mostrata talmente convinta da soffermarsi, nella relazione di Presidente all'Assemblea del 19 aprile, sulla scarsa attenzione che l'Agenzia delle Entrate avrebbe dedicato all'indebita deduzione a lungo ottenuta dagli interessati, formulando l'ipotesi d'una colpevole inerzia della Agenzia; inerzia che, per il pregresso, condizionerebbe accertamenti sanzionatori nei confronti di singoli consorziati.

La circostanza assume valore emblematico e induce a porsi in una ottica più appropriata di fronte all'interrogativo sull'effettiva natura giuridica del nostro Consorzio e sulle relative implicazioni.

Come ho avuto modo di segnalare, proprio nel corso della stessa Assemblea, la certezza della legittimazione alla deducibilità dei contributi consortili può esser fatta risalire almeno al 1986, anno di approvazione del vigente Testo Unico delle Imposte sui Redditi. Questa testo di legge, fondamentale sulla materia, (superando, nelle motivazioni e nel dispositivo, la richiamata sentenza della Commissione Tributaria di Roma del 1984) dispone, all'art.10, primo comma, lett.a), che la possibilità di dedurre contributi consortili inerenti a beni immobili dipende dalla natura obbligatoria del Consorzio, precisando che detta obbligatorietà dev'essere tassativamente stabilita per legge o da provvedimenti della pubblica amministrazione. Ne consegue il pieno titolo dei consorziati palocchini ad accedere al beneficio fisco-

SM Immobiliare
di Stefania Molinari

VISURE CATASTALI/IPOTECARIE/CAMERALI
VOLTURE/ACCATASTAMENTI (DOCFA)
REGISTRAZIONE CONTRATTI
RECUPERO PLANIMETRIE/ATTI NOTARILI/CONCESSIONI IN SANATORIA
PERIZIE GIURATE
ATTESTATO DI CERTIFICAZIONE ENERGETICA
(ISCRIZIONE UIC N. 82654)

AXA - ROMA - Via Euripide, 12 - Tel. e Fax 06 523.64.779 www.sm-immobiliare.it - smimmobiliare.sm@libero.it

VENDITE

AXA ALCEO

Tri familiare ampia metratura rifinita P.S. ampia hobby indipendente con camino angolo cottura e servizio + appartamento servitù P.T. Salone zona pranzo cucina servizio P.1° tre camere doppi servizi balcone P.2° mansarda con servizio stanza guardaroba balcone giardino mq. 700 con ampio patio
€ 820.000 ACE: E

AXA POSIDIPO

Appartamento 3° P. ottima esposizione Salone doppio cucina tinello tre camere doppi servizi ripostiglio arredi fissi tre balconi box cantina
€ 458.000 ACE: G

AXA VIA MENANDRO

Negozi mq. 77 due vetrine con sottonegozio e servizio € 370.000
+ altro mq 54 una vetrina con sotto negozio € 280.000

AXA LISIPPO

Quadrifamiliare in duplex bi livelli ristrutturata salone cucina abitabile tre ampie camere tripli servizi ripostiglio arredi fissi balconi box auto dependance composta da camera e servizio ampio giardino posti auto scoperti
€ 498.000 ACE: F

AXA TERRAZZE DEL PRESIDENTE

Appartamento 7° Piano Doppia esposizione panoramico ottime rifiniture salone cucina abitabile due camere cameretta doppi servizi due terrazzi box e posto auto
€ 478.000 ACE: G

AXA TERRAZZE DEL PRESIDENTE

Secondo piano mai abitato esposizione sud ampio monolocale con cucina servizio con doccia idromassaggio terrazzo posto auto scoperto
€ 198.000 ACE: G

AXA ARISTOFANE

Duplex inferiore di testa buona esposizione soggiorno cucina a vista due camere doppi servizi cabina armadio giardino posto auto scoperto parco condominiale
€ 295.000 ACE: G

AXA EURIPIDE

Appartamento 1° P composto da salone cucina abitabile due camere servizio ripostiglio possibilità secondo servizio terrazzo cantina
€ 290.000 ACE: G

AXA TEOGNIDE

Appartamento ristrutturato mq 90 Piano terra soggiorno angolo cottura due camere cameretta doppi servizi giardino posto auto coperto cantina
€ 325.000 ACE: G

AXA EURIPIDE

Locale commerciale mq 80 soppalcato con servizio ampie vetrine ottimo stato
€ 320.000

AXA LISIPPO

Duplex inferiore bilivelli ottima esposizione salone cucina tre camere doppi servizi patio posto auto scoperto dependance mq 30 giardino mq 350
€ 438.000 ACE: D

CASALPALOCCO IS 28 S

Schiera di testa trilivelli hobby indipendente composta da ampio monolocale con camino angolo cottura servizio ripostiglio P.R. Soggiorno con camino zona pranzo cucina abitabile servizio veranda chiusa e sanata P.1° tre camere servizio giardino fronte retro
€ 560.000 ACE: E

CASALPALOCCO IS 29

Villa schiera trilivelli fuori terra Salone doppio cucina abitabile tre camere tripli servizi mansarda composta da due camere giardino con accesso al parco. Posto auto scoperto
€ 585.000 ACE: G

CASALPALOCCO

Gemini bifamiliare trilivelli ottima esposizione salone cucina abitabile 4 camere 3 servizi ampia mansarda balcone ripostigli patio giardino mq. 700 parco impianti sportivi condominiali
€ 850.000 ACE: E

CASALPALOCCO AD LE TERRAZZE

Bifamiliare mq 280 buona esposizione parzialmente ristrutturata. hobby salone doppio con camino studio cucina abitabile tre camere tripli servizi- balconi ampia mansarda box doppio giardino mq. 250
€ 890.000 ACE: D

DRAGONCELLO

Appartamento 4° ed ultimo piano Ingresso Salone Cucina abitabile due camere doppi servizi due balconi posto auto scoperto giardino condominiale
€ 197.000 ACE: F

AFFITTI

INFERNETTO BRENTONICO

Villino divisibile vuoto sala hobby indipendente composta da salone angolo cottura camera servizio P.R. soggiorno angolo cottura due camere servizio ampio patio P.1° mansarda - giardino mq. 500 posti auto scoperti
€ 1500 ACE: G

INFERNETTO VIA CILEA

Struttura sanitaria completa di A- Strutture architettoniche quali: rampa accesso disabili, ascensore per 6 persone adatto a disabili anche non vedenti, alcuni vani magazzino, predisposizione con lavelli e rubinetterie a gomito in alcune stanze. B- Impianti tecnici alcuni dei quali specificatamente adatti per attività sanitarie quali: n 2 sale operatorie, climatizzazione centralizzata, riscaldamento centralizzato impianti tecnologici avanzati
€ 6000

INFERNETTO PASCUCCI

Appartamento arredato in villa piano terra salone cucina a vista camera con cabina armadio bagno giardino
€ 680 ACE: G

AXA VIA TESPI

Appartamento arredato ristrutturato bilivelli P1° soggiorno angolo cottura P.2° camera bagno- posto auto in area condominiale
€ 650 ACE: E

AXA TERRAZZE DEL PRESIDENTE

Box mq 17
€ 150

DRAGONCELLO

Appartamento 4° ed ultimo piano Ingresso Salone Cucina abitabile due camere doppi servizi due balconi posto auto scoperto giardino condominiale
€ 800 ACE: F

AXA P.ZZA ESCHILLO

Locale Commerciale mq 70 con soppalco mq 30 e servizio
€ 1.500

le in parola, visto che la connotazione obbligatoria del Consorzio di Casal Palocco - come si evince dallo statuto - è attribuita "ai sensi della legge 12 febbraio 1958, n°126" (cfr. art.14, mai soppresso).

Quindi, la linea di riconoscimento della deduzione seguita costantemente dagli Uffici del Fisco negli ultimi vent'anni (salvo sporadiche eccezioni, infondate ed impugnabili), lungi dal dipendere da mera disattenzione burocratica, scaturisce dalla consapevole corretta applicazione della normativa di riferimento. Occorre aggiungere, per completezza, che lo scenario di deducibilità innanzi descritto ha subito una svolta, nel 2012, con l'introduzione dell'Imu, che sostituisce sia l'imposta comunale sugli immobili (Ici), sia, per la componente immobiliare, l'imposta sul reddito delle persone fisiche (Irpef) e le relative addizionali regionali e comunali dovute sui redditi fondiari concernenti beni "non locati".

Ciò, in sostanza, significa che i redditi degli immobili "non locati" non concorrono alla formazione del reddito imponibile. E, poiché la *ratio* della norma sulla deducibilità è permettere al contribuente di dedurre gli oneri che gravano sul reddito, mancando un "reddito imponibile" non può esserci un "onere deducibile". Ne deriva che dal 2012, per i redditi degli immobili esclusi da tassazione Irpef (abitazione principale, quelli tenuti a disposizione, quelli concessi in comodato gratuito, quelli destinati ad uso promiscuo del professionista), non è possibile portare in deduzione i contributi consortili obbligatori, come legalmente si è fatto sinora fino alla denuncia dei redditi per l'anno d'imposta 2011.

Ovviamente, sugli immobili "affittati", che continuano invece ad essere base imponibile ai fini Irpef, la deducibilità degli oneri consortili permane, ad implicita conferma non solo del generalizzato riconoscimento da parte del Fisco che il suddetto beneficio

aveva prima dell'Imu, ma anche del fatto che, ove in futuro venisse cancellata l'Imu sulla "prima casa", per la stessa dovrebbe essere automaticamente ripristinata la deduzione dei contributi obbligatori concessa in precedenza.

Le considerazioni svolte mi stimolano a qualche annotazione anche a proposito del citato esposto al Prefetto. Devo partire da un punto nodale già evidenziato: lo scioglimento del nostro Consorzio ha come *conditio sine qua non* che il Comune di Roma venga a toglierci dagli impicci, decidendo spontaneamente e definitivamente di assumersi responsabilità e costi di tutti i servizi residenziali del comprensorio. Lo stato delle casse comunali ci costringe a ritenere che tale aspettativa rischia di diventare utopistica.

Per tentare di allentare questa sorta di "camicia di forza" (visto che liberarcene completamente risulta impossibile anche in tempi medio/lunghi), non ci resta che promuovere percorsi in grado di arrivare ad un diverso assetto giuridico del Consorzio di Casal Palocco, per esempio alla sua trasformazione da Consorzio obbligatorio di diritto privato in Consorzio obbligatorio di diritto pubblico.

Il ricorso al Prefetto si iscrive in questa prospettiva, ma necessita, a parer mio, di una impostazione diversa da quella conferitagli oltre un anno fa e rimasta, per quel che si sa, senza alcun riscontro.

Intanto, l'iniziativa va accompagnata organicamente da una efficace azione nei confronti dei livelli politico-amministrativi interessati del Comune di Roma, che è il vero destinatario della questione.

Inoltre, nell'ambito dei suoi contenuti motivazionali, va evitato di riproporre la semplicistica tesi che la Convenzione del 1960 ha ormai perduto di fatto ogni sua validità, perchè con quell'Atto il Comune di Roma sottoscrisse negoziabilmente specifici impegni in larga parte non onorati, che possono pertanto di-

ventare materia di rinegoziazione (con un soggetto, nel frattempo, riconosciuto come Consorzio obbligatorio di diritto pubblico), in termini sia di immediata partecipazione al finanziamento dei servizi, sia di calendarizzazione programmatica dell'assunzione diretta delle diverse infrastrutture comprensoriali.

Per quanto concerne l'assoggettamento del Consorzio al regime pubblicistico, le ragioni che lo giustificano possono ricondursi anch'esse al carattere coattivo dell'appartenenza dei consorziati, che si verifica (come nel nostro caso) quando, anziché essere lasciata esclusivamente all'iniziativa dei singoli, viene "imposta" per meglio assicurare il soddisfacimento di bisogni collettivi indispensabili e naturalmente inscindibili. Garantendosi così la realizzazione dei vantaggi comuni a favore di una pluralità di soggetti che si trovano nella stessa situazione obbiettiva, la quale fa insorgere l'esigenza del raggiungimento di un fine di interesse pubblico.

Resta inteso che, per poter aspirare a probabilità di successo, il progetto tracciato deve contare su tre indispensabili supporti:

- a) accurata preparazione tecnica delle argomentazioni e dei documenti a sostegno;
- b) adeguata *audience* nelle sedi politiche opportune;
- c) capacità di mobilitare la necessaria massa di pressione sociale verso le istituzioni coinvolte.

E' auspicabile che la rinnovata compagine amministrativa del nostro Consorzio voglia prestare attenzione a queste osservazioni ed impegnarsi nella direzione suggerita. In tal senso, in base alla mozione presentata dal Com.te Gariup nel corso dell'ultima Assemblea ed approvata pressochè all'unanimità dai presenti, il CdA in carica è già investito del più ampio mandato a rappresentare gli interessi collettivi dei consorziati.

Pino Maugeri

Studio Casalpalocco
06.7027024
333.1167731
335.6636152
Ing. Walter Ciafrei



TECNAEDIL
INGEGNERIA E ARCHITETTURA

VISITA IL NOSTRO SITO:
www.tecnaedil.it
email:
info@tecnaedil.it

RISTRUTTURAZIONI EDILI DI QUALITA'

- Realizziamo per voi la progettazione architettonica.
- Curiamo le pratiche per DIA, Catasto e detrazioni fiscali.
- Calcoliamo l'ottimizzazione del vostro budget.
- Portiamo a compimento l'opera con cura e professionalità

...a partire dalle vostre idee!

Ci occupiamo di:

- Opere murarie
- Impianti elettrici, idraulici, telefonici e sistemi di allarme
- Impianti termici, di condizionamento e fotovoltaici
- Opere in cartongesso
- Pavimentazioni in ceramica, parquet e resine
- Stucchi, cornici e decorazioni artistiche in gesso
- Pitture lavabili ed artistiche
- Infissi in alluminio e legno
- Opere di falegnameria e lavori in ferro su misura
- Sistemazioni esterne e giardini
- Sistemi di cablaggio e reti lan

CHIAVI IN MANO!

IL NOSTRO PROGETTO ARCHITETTONICO,
LA NOSTRA DIREZIONE LAVORI... LA VOSTRA TRANQUILLITA'

TANTE REALIZZAZIONI DI SUCCESSO TESTIMONIANO LA NOSTRA PROFESSIONALITÀ

Preventivi gratuiti per la ristrutturazione della vostra casa, del vostro ufficio, del vostro negozio.





CONSORZIO

La padella e la brace

“Siamo passati dalla padella alla brace!”. Con questa inequivocabile espressione idiomatica alcuni consorziati hanno manifestato direttamente alla sottoscritta il loro stato d'animo contrariato, per lo più in relazione all'ammontare delle quote richieste per quest'anno, ma anche per altri motivi.

Ogni opinione è assolutamente legittima, ma mi sembra utile fornire materiali di conoscenza perché, appunto, ogni legittima opinione è bene che abbia sempre una base nei fatti e perché può essere utile avere una completa conoscenza di quanto profonda fosse la padella e di come sia difficile uscirne, sia pure, se qualcuno ne è convinto, per finire nella brace.

Innanzitutto, come è stato diffusamente e reiteratamente spiegato per carte e per parole, la somma notevole che è stata richiesta per quest'anno è composta per quasi due terzi dalla “padella” trattandosi di cifre già spese o impegnate per la ordinaria amministrazione nel passato triennio, mentre il rimanente terzo è per il preventivo 2013, che ritorna ai livelli di quello, mai rispettato, del 2010.

Altri, parlando di “brace”, si soffermano sul numero dei dipendenti del consorzio, ulteriormente aumentato con l'assunzione dei due operai (già in forza al Consorzio in passato e con vincolo di riassunzione) che lavoravano nel depuratore e che lo fanno egregiamente funzionare da quindici anni. Viene rimproverato di non aver almeno licenziato due operai dei quattro assunti negli ultimi tempi di attività della “padella” prima di assumere i due, ma si trascura il fatto che, stanti le normative vigenti,

se si licenziano dipendenti e se ne assumono altri, si viene condannati per licenziamento illegittimo e si devono riassumere anche gli altri due (con relativi oneri per spese giudiziarie).

Ma c'è chi dice che se non si disdettava l'appalto non avremmo dovuto assumere ed avremmo potuto licenziare. A parte il fatto che licenziare non è comunque così facile e privo di rischi legali o costi di indennizzo, ed a parte il fatto che al momento gli operai che abbiamo lavorato tutti per fare cose che in passato la “padella” appaltava all'esterno a caro prezzo, vediamo se è stato conveniente (oltre che indispensabile sul piano delle caratteristiche dell'appalto) rilevare noi la gestione del depuratore. L'appalto costava 334 mila euro l'anno e, sottratti i costi aggiuntivi di personale, prelievo e smaltimento fanghi, prodotti chimici, Tecnico responsabile abilitato (un ingegnere chimico), analisi chimiche mensili e manutenzione elettrica, il nostro risparmio è superiore ai 100 mila euro. Eppure c'è chi consiglia di appaltare a terzi tutta la gestione del consorzio. Certo, c'è appalto e appalto, ma forse per il momento è meglio riflettere e prendersi una pausa dagli appalti.

Infine, a condimento del tutto posso citare alcuni altri ingredienti del gustoso contenuto della padella, come il moltiplicarsi di prodigiosi “frazionamenti immobiliari”, per cui è capitato addirittura che da un immobile di 12 vani, con la moltiplicazione dei piani e dei piani, “frazionando” si sia arrivati, senza che il consorzio alzasse un dito, ad un immobile di 12 appartamenti, il che ha del miracolo,

così come miracolosa o ispirata ad estrema generosità appare l'usanza, praticata dalla precedente amministrazione, di spartire fraternamente ed equamente le originarie carature tra tutti i “frazionati”, cosicché ci sono molti appartamenti nuovi che hanno la bellezza di 6 carati consortili e pagano somme risibili, pur usufruendo di tutti i servizi che, ovviamente vanno ad aumentare di carico e di costo (manutenzione strade, pulizia, depuratore, illuminazione), a danno di tutti gli altri consorziati. Nella padella c'è di tutto, come l'abbandono dell'abitudine di caricare ai vari condomini le spese di loro competenza per l'illuminazione, che fanno capo alle utenze consortili, al 100% per le strade condominiali, o, al 50%, per le strade definite consortili/condominiali, alcune delle quali tuttavia sono state addirittura chiuse. E' ovvio che se il manicomio è così estrosamente composito molti un po' si adeguano, coltivando le proprie personali inclinazioni, come piantare agavi nelle siepi dei marciapiedi o lasciar espandere siepi di confine per più di un metro, ad avvolgere amorosamente lampioni o a bloccare passaggi pedonali (si consiglia la lettura dell'articolo 8 dello statuto).

Tutto questo e molto altro ancora c'era nella padella e certamente ogni cambiamento, se auspicato e ritenuto necessario, dovrà compiersi con l'accordo, il contributo, l'appoggio, dei consorziati. Oppure si può sempre scegliere di continuare a pensare di esser passati dalla padella alla brace e, quindi, di voler tornare nella padella. Basta sapere cosa c'è dentro.

Spazio gestito a cura del Consorzio di Casalpalocco

Serena Gana Cavallo

ACQUA IRRIGUA		2013		Consorzio Casalpalocco																																						
<p>TURNO A (a giorni alterni a partire dal 1° maggio) (da via di Casalpalocco ai confini con l'AXA) Isole: 12 - 13 - 14 - 15 - 16 - 25 - 26 Nord e Sud - 27/28 Nord - 28 Sud - 29 - 30 - 31 - 33 - 35 - 37 - 42 - 44 - 45 - 51 - 52 - 53</p>						<p>L'orario di erogazione per entrambi i turni dal lunedì al sabato dalle ore 11,30 alle 12,30 e dalle ore 17 alle 19</p> <p>La domenica e festivi dalle ore 8,00 alle 12,45</p> <p>(Con probabile interruzione del servizio di circa un'ora per reintegrare la scorta nel vascone).</p>																															<p>TURNO B (a giorni alterni a partire dal 2 maggio) (da via di Casalpalocco al canale della Lingua) Isole: 1 - 2 Est e Ovest - 3 - 4 - 5 - 6 - 7 - 8 - 9 - 10 - 11 - 17 - 18 - 19 - 20 - 21 - 22 - 23 - 24 - 43 ii - 46</p>					
MAGGIO																																										
1 2 3 4 5 6 7 8 9 10 11 12 13 14 15 16 17 18 19 20 21 22 23 24 25 26 27 28 29 30 31																																										
TURNO a mer ven dom mar gio sab lun mer ven dom mar gio sab lun mer ven																																										
TURNO b gio sab lun mer ven dom mar gio sab lun mer ven dom mar gio																																										
GIUGNO																																										
1 2 3 4 5 6 7 8 9 10 11 12 13 14 15 16 17 18 19 20 21 22 23 24 25 26 27 28 29 30																																										
TURNO a dom mar gio sab lun mer ven dom mar gio sab lun mer ven dom																																										
TURNO b sab lun mer ven dom mar gio sab lun mer ven dom mar gio sab																																										
LUGLIO																																										
1 2 3 4 5 6 7 8 9 10 11 12 13 14 15 16 17 18 19 20 21 22 23 24 25 26 27 28 29 30 31																																										
TURNO a mar gio sab lun mer ven dom mar gio sab lun mer ven dom mar																																										
TURNO b lun mer ven dom mar gio sab lun mer ven dom mar gio sab lun mer																																										
AGOSTO																																										
1 2 3 4 5 6 7 8 9 10 11 12 13 14 15 16 17 18 19 20 21 22 23 24 25 26 27 28 29 30 31																																										
TURNO a gio sab lun mer ven dom mar gio sab lun mer ven dom mar gio sab																																										
TURNO b ven dom mar gio sab lun mer ven dom mar gio sab lun mer ven																																										
SETTEMBRE																																										
1 2 3 4 5 6 7 8 9 10 11 12 13 14 15 16 17 18 19 20 21 22 23 24 25 26 27 28 29 30																																										
TURNO a lun mer ven dom mar gio sab lun mer ven dom mar gio sab lun																																										
TURNO b dom mar gio sab lun mer ven dom mar gio sab lun mer ven dom																																										



CENTRO COMMERCIALE "LE TERRAZZE" PIAZZALE FILIPPO IL MACEDONE 89 - 00124 (RM)

DIP ARCHITETTURA
DIP ARCHITETTURA
LORENZO PAGNINI SARAD'INNOCENZO

STUDIO DI PROGETTAZIONE ARCHITETTONICA
WWW.DIPARCHITETTURA.COM
INFO@DIPARCHITETTURA.COM
TEL. 3470122589



Una fregatura chiamata TARES

Nell'ultimo numero della Gazzetta, il consigliere Ernesto Vetrano ha fatto una precisa informativa sull'imposta prossima ventura denominata TARES.

Nel condividere appieno l'informativa data, volevo, come membro del Comitato di Quartiere Palocco, aggiungere una informativa di tipo politico a quella di tipo tecnico data dall'amico Ernesto.

L'imposta sui rifiuti

La legge prevede che la componente della TARES prevista a copertura dell'intero costo del servizio potrà portare ad un aumento da trenta a quaranta centesimi a metro quadro, rispetto a quanto paghiamo ora.

Sarà vero che i costi aumentano (anche se a giudicare dal blocco degli aumenti per i dipendenti pubblici dovremmo negare questa ipotesi) ma ciò che rende inaccettabile questo tipo di approccio è che l'amministrazione pubblica non fissa alcun livello minimo di qualità del servizio prestato.

Stiamo giorni senza che passi la svuotatura dei cassonetti, la "monnezza" esonda e si riversa per strada, se un cassonetto viene rovesciato (i soliti vandali?) rimane come tale per settimane, i cassonetti vengono rimossi e mai più ripristinati, la differenziata viene regolarmente infranta da negozianti e privati incivili, lo spettacolo di degrado è terrificante. Non a caso sotto l'insegna di Piazza Antifane qualche buontempone ha affisso un'insegna "Quartiere periferico di Scampia".

Il Comitato di Quartiere intende procedere alla rilevazione fotografica di alcune postazioni di cassonetti al fine di contestare all'Ama l'indecenza del servizio oneroso che essa ci offre.

Gli altri servizi

La TARES, tuttavia, con una componente di tariffa che va dai 30 ai 40 centesimi a metro quadro, copre anche "altri" servizi, come la pulizia delle strade, la sicurezza, la manutenzione degli impianti fognari, l'illuminazione pubblica, il servizio dei vigili e degli impiegati amministrativi.

A ben guardare, di detti servizi **nessuno è fornito al nostro quartiere!**

La sentenza della Corte Costituzionale 335/2008 ha stabilito il principio per cui quando un cittadino stipula con l'ente la fornitura di alcuni servizi si è di fronte ad un contratto di diritto privato anche se il corrispettivo è fissato dall'autorità. Ne consegue che se il cittadino non usufruisce del servizio non è tenuto a pagare quel servizio. Per la Corte sussiste irragionevolezza e violazione dell'art. 3 della Costituzione in quanto si discrimina l'utenza che "paga la tariffa senza ricevere il servizio".

Ci sarebbe da fare una class action ed il Comitato di Quartiere si potrebbe fare promotore, in caso questa operazione avesse un fondamento, di una tale protesta contro un'angheria che ci colpisce dopo il debito elevato lasciatoci dall'amministrazione Testa (contro il quale è stata intentata un'azione di Responsabilità), e dopo l'indeducibilità fiscale dei contributi consortili.

Ma la fregatura sta nei dettagli. I servizi "altri" sopra elencati, sono definiti dalla legge come **servizi indivisibili**, con la conseguenza ripugnante che la richiesta di non essere assoggettati a tale compo-



nente della TARES potrebbe essere perdente.

Il ragionamento è infatti il seguente: mentre per l'immondizia posso quantificare la componente di utilizzo individuale del servizio, come potrei ripartire il costo di asfaltatura di tutte le strade del Comune di Roma? Sulla base della lunghezza della via in cui uno abita? E l'illuminazione, sulla base del numero di lampade poste nella via di abitazione? E quando il palocchino va in centro, non usa forse le strade e l'illuminazione del centro?

Insomma il criterio di servizio indivisibile comporterà un'ulteriore batosta, dopo l'IMU, sui nostri bilanci familiari. E se facessimo protesta rischieremo di vederci dare torto.

Che facciamo allora? Ci rassegniamo? NO, MILLE VOLTE NO. Nell'ultima assemblea del 19 aprile abbiamo votato una mozione in cui deleghiamo il CdA del Consorzio a riprendere le trattative con il Comune per l'attivazione dell'art. 3 della Convenzione. Nel 2001 siamo andati vicini al successo; la Giunta di cui faceva parte l'assessore Montino fece una delibera per acquisire le strade ed i servizi del quartiere. Poi il silenzio più assoluto. Riprendiamo in mano la nostra richiesta e, rappresentati dal CdA del Consorzio, ricominciamo un cammino interrotto al momento in cui sembrava essere arrivato in porto.

Il Comitato di Quartiere promuoverà studi, documentazione, incontri per il perfezionamento di un tavolo di trattativa con la nuova Giunta Capitolina.

Renato Gatti

UNITED COLORS
OF BENETTON.

Via di Casalpalocco, 80/82 (Centro Vecchio)
Tel. 06/50.91.12.63

Donna, bambino e neonato



Collezione Estate 2013



STUDIO DI IPNOSI CLINICA E PSICOTERAPIA

Dr.ssa Stefania Mizzau

Psicologo, Psicoterapeuta,
Specialista in Ipnosi Clinica e Psicoterapia Ericksoniana

Al di là di miti e pregiudizi,
l'ipnosi non è né uno stato di perdita della coscienza,
né qualcosa di indotto con metodi magici o misteriosi...
bensì un potente ed efficace approccio terapeutico
che poggia su solide basi scientifiche

- ANSIA • STRESS • CEFALEE
- DISTURBI PSICOSOMATICI • PAURA
- PANICO • FOBIE • AUTOSTIMA
- TIC • BALBUZIE
- DISTURBI DELLA SFERA SESSUALE
- DEPRESSIONE • DIFFICOLTÀ EMOTIVE

SMETTERE DI FUMARE CON L'IPNOSI

Via Pindaro, 50 - Scala B interno 12 - 2° piano
AXA (Centro Bianco)

Cell. 347 68.69.702 - www.stefaniamizzau.it



COMITATO DI QUARTIERE "ROMA XIII EST"
c/o CSP, Via Gorgia da Leontini n. 171 - 00124 - ROMA
Tel. 06.5674121 - 06.5091.3232 - www.cdqpalocco.net

Casalpalocco: Consorzio obbligatorio Deducibilità dei contributi in dichiarazione dei redditi

La decisione del CdA di non rilasciare dichiarazioni dei contributi versati dai consorziati con la dicitura "agli effetti dell'art. 10, lettera b) del DPR 917/1986, e l'articolo pubblicato da "Rinnovamento di Palocco" sulla gazzetta di maggio, ci induce a ritornare sulla natura giuridica del Consorzio e sulle conseguenze ai fini della dichiarazione dei redditi.

PREMESSA.

Il CdA, in una conversazione informale, ci ha illustrato che la decisione assunta si basa sulla sentenza della Commissione Tributaria di 2° grado n. 17419/1984 che esprime un parere negativo sull'obbligatorietà del Consorzio in contrasto dichiarato con la Risoluzione Ministeriale n. 8/721 del 1982. Ad adiuvandum hanno citato l'interpello della Agenzia delle Entrate 913/525 del 2012.

Ci sia consentito di esprimere parere contrario all'interpretazione di questo documento, per le ragioni che andremo ad esporre.

Innanzitutto ci preme sottolineare che il CdA non incorrerebbe in alcun reato se riportasse nelle dichiarazioni la stessa espressione del passato, anzi, non menzionandola, si arroga un compito proprio della Amministrazione Tributaria.

La stessa Agenzia delle Entrate, nell'interpello dichiara che "non rientra tra i compiti della scrivente effettuare accertamenti tecnici", compiti che a maggior ragione non può assumersi il CdA.

L'Agenzia afferma inoltre che occorre "verificare se la costituzione del predetto organismo associativo tragga origine da una legge o da un provvedimento della Pubblica Amministrazione o comunque da altro atto a cui possa inequivocabilmente attribuirsi la connotazione formale di atto della Pubblica Amministrazione" con riferimento alla risoluzione ministeriale 420/1993.

Questa fra l'altro specifica: "Restano pertanto esclusi dalla previsione normativa innanzi citata quei contributi che, seppure di natura obbligatoria, sono corrisposti ai consorzi meramente volontari."

Ci domandiamo se il nostro consorzio si può qualificare come meramente volontario, e se conseguentemente può essere volontariamente sciolto. Se così fosse, se non ci fossero gli elementi di obbligatorietà come si giustificerebbe l'istanza presentata al prefetto?

Non si può sostenere che il nostro obbligo dipenda dal contratto di compravendita perchè in tal caso la decisione di scioglimento del consorzio aprirebbe un contenzioso soltanto con la SGI e non con il Comune.

OBBLIGATORIETA DEL CONSORZIO: L.355/1932 - L.126/1956.

Possiamo dimostrare il nostro assunto con i seguenti argomenti:

1.- Il nostro Consorzio è obbligatorio perchè imposto dal Comune di Roma, come dimostrato dai vari atti d'obbligo assunti dalla SGI e richiamati nella Deliberazione 4640 del 27.07.1960, che, approvando la richiesta della SGI, menziona: "la SGI con due rogiti notarili (omissis) registrati presso l'Ufficio Atti pubblici, si è impegnata a provvedere a propria cura e spese all'impianto e manutenzione di tutti i pubblici servizi (strade fognature, illuminazione elettrica, distribuzione dell'acqua potabile, etc.) e predispone lo schema della convenzione con riferimento alle due leggi sopra citate.

L'art. 14 della prima legge impone infatti che le infrastrutture siano realizzate secondo le caratteristiche determinate dal Comune, e l'art. 14 della seconda rende obbligatoria la costituzione di un consorzio per la manutenzione delle strade. In mancanza di ciò, avrebbe provveduto il Prefetto.

2.- Il consorzio dovrà provvedere quindi, fino a quando non saranno assunti dal Comune, ai compiti di manutenzione delle infrastrutture urbanistiche realizzate secondo le regole imposte in quanto la zona è fuori dal perimetro del PRG.

3.- Il Tribunale di Roma, con sentenza n. 4839/1978 riconosce che "la costituzione del Consorzio di Casalpalocco trae origine da una convenzione con la quale la SGI si obbliga per sè e aventi causa nei confronti del Comune alla gestione dei servizi pubblici nel comprensorio stesso". Si deduce che il nostro obbligo non è meramente privatistico nei confronti della SGI ma verso il Comune come forma di surrogazione per la manutenzione di impianti pubblici.

4.- L'assunto che il consorzio è sorto prima della convenzione non ha rilevanza, in quanto tale costituzione è stato impegno propedeutico alla stipulazione della convenzione stessa.

Spazio gestito a cura del Comitato di Quartiere Roma XIII Est

5.- La Risoluzione ministeriale n. 1112/1994 precisa: "L'art. 10, comma 1, lettera a) del TUIR fa dipendere la deducibilità dei contributi consortili che attingono ai beni immobili dalla natura obbligatoria del Consorzio... non consorzi meramente volontari (omissis). La costituzione di un consorzio assume carattere coattivo quando, anzichè essere lasciata all'iniziativa dei singoli, viene all'uopo imposta al fine di assicurare il soddisfacimento dei bisogni collettivi indispensabili e conseguentemente inscindibili; così facendo si garantisce il raggiungimento dei vantaggi estensibili ad una pluralità di soggetti che si trovano nella situazione obiettiva di perseguire un fine di interesse pubblico."

DEDUZIONI DALLA DICHIARAZIONE DEI REDDITI.

Va chiarito che per l'anno 2012, contrariamente al passato, non è possibile usufruire della deduzione se l'immobile costituisce la prima casa, in quanto il suo reddito è escluso dal reddito complessivo per effetti dell'IMU: non sussistendo il reddito non può sottrarsi la deduzione.

Altra cosa invece è per i fabbricati locati o tenuti come seconda casa a disposizione, perchè il loro reddito contribuisce al reddito complessivo, malgrado l'IMU, e quindi consente la deduzione dei contributi consortili corrisposti per essi. Controverso è il caso in cui per l'immobile locato è stata adottata la cedolare secca.

Anche in questo caso riteniamo che il CdA non possa rifiutare la consueta dichiarazione.

Per tutte le ragioni sopra esposte riteniamo che il CdA in ogni caso dovrebbe rilasciare la consueta dichiarazione, senza depennare la menzione all'art. 10... ecc... lasciando poi ai consorziati di decidere se il loro caso rientra nella casistica delle deduzioni.

Ci scusiamo con i lettori per la prolissità, e concludiamo con le seguenti considerazioni dell'amico Gatti:

La Pubblica Amministrazione a) nella presa d'atto della costituzione di un consorzio incluso nella convenzione; b) nella deliberazione 25.10.1988 (erogazione di Lire 830.p000 quale contributo per manutenzione strade; c) nella deliberazione 388/2000 (S'autorizza la presa in carico dell'intera rete stradale e pertinenze, dimostri inequivocabilmente con atti formali il riconoscimento previsto dalla legge fiscale per la deducibilità dei contributi consortili.



RSU, CDR, IMU, TARES

La produzione dei rifiuti solidi urbani (RSU), al di là della scarsa efficienza dell'AMA, sta diventando un grave problema per l'ambiente e la salute, sia per l'aumento della quantità, sia per lo smaltimento, soprattutto nelle grandi aree urbane. Ricordiamo ancora foto e filmati girati a Napoli e Palermo; anche a Roma potrebbe verificarsi una situazione di emergenza per la chiusura della discarica di Malagrotta entro il 30 Giugno 2013, dove, finora, venivano riversati gli RSU. Oggi, la mancanza di luoghi adatti, lontani dalle città, l'aumento di malattie infettive, il degrado di laghi, mari e fiumi, l'inquinamento delle falde freatiche e l'aumentata sensibilità ambientale degli abitanti, deve farci trovare soluzioni diverse dalle discariche.

E' necessaria una politica di gestione che persegua obiettivi progressivi di prevenzione della produzione di rifiuti, raccolta differenziata, riciclo e riutilizzo, senza determinare rischi per l'acqua, l'aria, il suolo, nonché per la fauna e la flora; senza causare inconvenienti da odori o rumori; senza danneggiare il paesaggio e i siti di particolare interesse, tutelati in base alla normativa vigente.

La Comunità Europea prevede una linea di intervento sulla gestione dei rifiuti che in ordine di priorità si riassume in:

PREVENZIONE-RIUTILIZZO-RICICLO-RECUPERO

La spazzatura domestica è composta in media per il 28% di carta, per il 16% di materie plastiche, per il 4% di tessili e legno, per l'8% di vetro, per il 4% di metalli, per il 29% di materie organiche decomponibili e per l'11% di polveri, ceneri, ecc.

Ci sono 2 modi per trattare i rifiuti:

INCENERITORI o RACCOLTA DIFFERENZIATA.

L'incenerimento è solo un metodo di riduzione del volume dei rifiuti e produce a sua volta rifiuti destinati a discariche anche speciali (ceneri, scorie comprensive dei reagenti di trattamento), nonché tonnellate di fumi tossici immesse nell'atmosfera. Cosa brucia l'inceneritore? Brucia il CDR (combustibile da rifiuto) che è ottenuto dalla componente secca (plastica, carta, fibre tessili, ecc.) dei rifiuti tramite appositi trattamenti di separazione da altri materiali non combustibili, come vetro, metalli ed inerti.

Brucia, insomma, tutto ciò che si può riutilizzare, riciclare, recuperare con la raccolta differenziata, mentre la parte non riciclabile può essere trattata con impianti di bioessiccazione.

In termini economici, in presenza di raccolta differenziata, NON conviene incenerire, perché:

- 1) il legno può essere venduto alle aziende per farne truciolato
- 2) il riciclaggio della carta rende più dell'energia che se ne può ricavare
- 3) il riciclaggio della plastica è conveniente: occorrono 2 o 3 Kg di petrolio per fare un Kg di plastica.

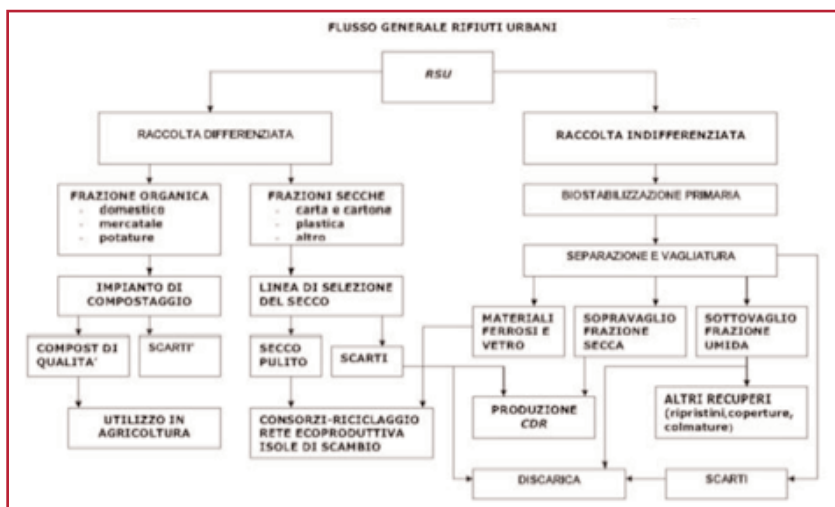

La raccolta differenziata può arrivare al 70% dei rifiuti ed il 30% rimanente può ridursi al 15-20% dopo la bioessiccazione. Una quantità che è inferiore o equivale agli scarti degli inceneritori. Ma si tratta di materiali inerti non tossici con minori spese di gestione ed impatti ambientali.

In autunno il Governo dovrebbe presentare una tassa unica per la casa che comprenderà IMU e TARES e già da quest'anno non si potranno più dedurre gli oneri consortili. Dovremo attivarci allora, anche con azioni eclatanti, non solo per ottenere il riconoscimento del comprensorio di Casalpalocco come Consorzio di diritto pubblico, ma anche perché tali servizi, che attualmente siamo costretti a pagare *due volte*, siano efficienti e rispettosi dell'ambiente. Come sempre, Uniti si vince.

Franco Trane

Spazio gestito a cura del Comitato di Quartiere Palocco

Antiek

Antiquariato - Oggettistica
Curiosità di altri tempi

Via Wolf Ferrari, n°241 - Infernetto (RM)
Tel. 06/50.93.30.40 - antiek@virgilio.it
www.antiek.it

JAM CIRCLE CLUB
VIA SENOFANE, 117/119 AXA
(CENTRO BIANCO)

APERTO TUTTI I GIORNI
LA NOSTRA OFFERTA:
RISTORANTE, COCKTAIL BAR, BIRRERIA,
WINE BAR, RHUMERIA, WHISKERIA.

DAL GIOVEDÌ ALLA DOMENICA
APERITIVO DALLE 18:00.

SI ORGANIZZANO FESTE DI OGNI GENERE,
APERITIVI AZIENDALI E LIVE MUSIC.

SEGUICI SU FACEBOOK:
[FACEBOOK.COM/JAMCIRCLECLUB](https://facebook.com/jamcircleclub)



Axa Medica

dove la scienza incontra la persona

IL MAL DI SCHIENA È GENERALMENTE CAUSATO DA UN ERRATA POSTURA, IL RIMEDIO FONDAMENTALE RESTA LA PREVENZIONE.

In alcuni individui, la semplice eliminazione dei fattori di rischio, quale obesità, stress, il fumo ed una scorretta postura, consentono di risolvere il problema.

Prenota una **VISITA GRATUITA** con i nostri fisioterapisti per il controllo della tua postura.

LE PROPOSTE DELL'ESTATE:

Magnetoterapia euro **8,00** cad.

Ionoforesi/Infrarossi/Ipertermia euro **10,00** cad.

Kinesiterapia + Tecarterapia euro **60,00** cad.

Offerte valide sino al 30/09/2013

Axa Medica centro di eccellenza per la fisioterapia per l'area di Roma sud è in grado di offrire tutti i servizi per una riabilitazione completa, avvalendosi delle migliori terapie strumentali come la **Tecarterapia** il **Laser YAG** ad alta Potenza, ozonoterapia, ect ;
I nostri fisioterapisti, specializzati per la **ginnastica posturale** per il trattamento di tutti i problemi della colonna **Cervicale, Lombalgia, Ernia del Disco**, dolore al **Ginocchio, spalla Caviglia, Anca**.

Il Dott. Sorani, ed il suo staff, (osteopata, posturologo, fisioterapisti, idrochinesiologo), sono lieti di incontrarti per verificare la tua postura e migliorare la qualità di vita.

Ti aspettiamo in un ambiente professionale ed altamente qualificato.



Axa Medica
dove la scienza incontra la persona

Via Pindaro 28/N
(loc. Axa - Centro Bianco)
00125 Roma - tel. 06 50 91 06 45
info@axamedica.it - www.axamedica.it



Casalpalocco 2013: un'eccellenza nazionale

Questo mese ho voglia di raccontare una bella storia; ce l'hanno regalata i ragazzi del Liceo Democrito di Casalpalocco.

Nel 2012, da una felice intuizione della Prof.ssa Donatella Falciai (funzione strumentale "Innovazione Tecnologica"), è stato costituito il "Laboratorio di robotica" presso il Liceo Democrito. I ragazzi, selezionati tra tutte le classi del Liceo, hanno creato il robot "Jelly-Fish" – il cui nome deriva dal fatto che le articolazioni dei suoi quattro bracci propongono le sembianze di una medusa marina – con materiali, apparecchiature elettroniche e meccaniche di facile lavorazione e di basso costo.

Grazie alla passione ed all'applicazione profuse, nel giro di pochi mesi il "RoboTeam" ha collezionato un vero e proprio *palmares* che elenco di seguito:

2012 - "Zero Robotics" - Competizione Internazionale di Robotica Spaziale a Gravità Zero

PRIMO POSTO NAZIONALE

SECONDO POSTO INTERNAZIONALE

"Zero Robotics" is a robotics programming competition where the robots are SPHERES satellites inside the International Space Station. The competition starts online, on this website, where teams compete to solve an annual challenge guided by mentors. Participants can create, edit, share, save, simulate and submit code, all from a web browser. After several phases of virtual competition, finalists are selected to compete in a live championship aboard the ISS. An astronaut will conduct the championship competition in microgravity with a live broadcast!"

<http://www.liceodemocrito.it/innovazione-tecnologica/zerorobotics.html>

2013 - ROBOCUP JR
GARA NAZIONALE DI ROBOTICA PER LE SCUOLE ITALIANE
PRIMO POSTO NAZIONALE NELLA CATEGORIA "DANCE U19"

<http://www.robocupjr2013pecsara.net/content/dance-u19>



2013 - ROMECUP L'ECCELLENZA DELLA ROBOTICA A ROMA

PRIMO POSTO NAZIONALE NELLA CATEGORIA "DANCE U19"

<http://www.liceodemocrito.it/innovazione-tecnologica/romecup.html>

Alle finali della RomeCup 2013, che si sono disputate presso la Protomoteca del Campidoglio, hanno partecipato scuole provenienti da tutte le regioni d'Italia. Ho avuto l'onore di assistere e di presentare alla premiazione in qualità di Consigliere d'Istituto e membro della Giunta Esecutiva del Liceo Democrito, nutrendo sincero orgoglio verso i nostri ragazzi!

A fronte di tale vittoria il RoboTeam Democrito è stato ammesso al concorso mondiale di robotica che si terrà ad Eindhoven dal 26 al 30 giugno 2013. Forza ragazzi!



Ma vi è anche di più: ho avuto

Spazio gestito a cura del Comitato Rinnovamento di Palocco

l'occasione di segnalare ad alcuni funzionari della BIC Lazio, ente Regionale, l'eccellenza del Democrito nelle tecnologie dell'innovazione, i quali mi hanno a loro volta consigliato la partecipazione al concorso denominato "Un'impresa di classe"

Un contributo economico e Focus di approfondimento imprenditoriale. E' quanto prevede "Un'impresa di classe", il nuovo progetto di BIC Lazio che si rivolge agli Istituti Secondari di secondo grado per le migliori idee imprenditoriali sviluppate dagli studenti. L'obiettivo è premiare la creatività e l'impegno degli alunni laziali che hanno partecipato a programmi

ed iniziative scolastiche per ideare un progetto imprenditoriale in uno dei seguenti settori: energia ed efficienza energetica, ricerca e innovazione, valorizzazione del patrimonio culturale ed agroalimentare.

A seguito della condivisione dell'iniziativa con la Prof.ssa Falciai e la Preside del Liceo Democrito, l'Istituto ha partecipato al concorso e si è aggiudicato il primo premio.

Nel frattempo la notizia della felice impresa della scuola del nostro quartiere si è diffusa in una escalation gerarchica all'interno della Regione Lazio fino ad interessare, per il tramite dell'assessorato competente, il Presidente Nicola Zingaretti che – da sempre attento alle tematiche dell'innovazione – ha consegnato personalmente il premio per "un'impresa di classe", durante la cerimonia di premiazione che si è tenuta il 3 giugno 2013, nella cornice del nuovo Auditorium dell'Istituto. Alla cerimonia ha partecipato anche una delegazione di BIC Lazio, guidata dal Direttore Generale Luca Lo Presti che ringrazio sia personalmente che a nome della scuola.

<http://www.bic Lazio.it/it/home/unimpresa-di-classe-assegnato-il-primo-premio.bic>

<http://www.bic Lazio.it/it/home/unimpresa-di-classe-assegnato-il-primo-premio.bic>

Leandro Aglieri

Presidente Rinnovamento di Palocco

Email:

comitato@rinnovamentodipalocco.it

www.rinnovamentodipalocco.it



MAX MANNA NUMISMATICA

acquista

MONETE e MEDAGLIE

Pagamento Immediato

STIME - PERIZIE - VALUTAZIONI - EREDITÀ

Max Manna - Perito Numismatico

Negozi: via Orazio dello Sbirro, 7 Roma - Ostia • Telefono 06/56.72.821 - Cellulare 360/24.46.10

www.maxmannanumismatica.com



Lineacolore

Presenta



 
FORESTI HOME COLLECTION GROUP

aqua clean[®]
TECHNOLOGY

mystic 60
COLORI

PERTOGLIERE LE MACCHIE BASTA L'ACQUA

Via dei Pescatori 391 - Casalpalocco (Roma)

Tel./Fax 06. 5213395 - lineacolore@gmail.com

VIABILITA'

Lavoriamo per voi... ma quanti disagi!

Che la rete stradale del nostro territorio risulti assolutamente insufficiente è ormai un dato di fatto incontrovertibile. Non occorrebbero prove a conferma. Tuttavia ogni lavoro in corso che periodicamente, inevitabilmente, diviene necessario effettuare ci mette in difficoltà ancora superiori a quelle che riscontriamo giornalmente in condizioni di normalità.

Così è stato per i lavori effettuati da ACEA prima su via Macchia Saponara, quindi su via Pindaro e sulla complanare della Colombo. Si tratta della posa di cavi elettrici sotterranei da 150 kw. Lavori indubbiamente necessari, ma che hanno messo in crisi l'intero territorio, anche per la mancanza di istruzioni che ha vistosamente danneggiato tutti e in particolare i non residenti: il blocco sulla com-

planare li ha costretti a entrare nelle stradine dell'AXA dove si sono aggirati, sperduti, intasando ulteriormente gli incroci. Tra l'altro nel cartello dei lavori posizionato sulla complanare, poco prima della stazione di servizio Esso, nessun riferimento era indicato in merito alla durata dei lavori. E i "danni" non finiscono con la fine lavori perchè immaginiamo già le condizioni in cui si troverà il manto stradale con le cicatrici degli scavi analoghe ai tanti cattivi esempi del passato.

Problemi analoghi su via Prato Cornelio per la chiusura delle limitrofe via Molajoli, per una voragine apertasi sull'asfalto e, parzialmente, di via Gino Bonichi per l'apertura di un cantiere. Tutto il traffico si è riversato su via di Prato Cornelio, intasandola.



Ancora lavori in corso all'incrocio di via Eschilo con via Aristofane

Stazione di Acilia

In attesa dell'avvio dei lavori per la nuova stazione della Roma-Lido che sorgerà a Dragona, sono in corso i lungamente sospirati lavori di riqualificazione della stazione di Acilia, avviati nel pieno della campagna elettorale. Dureranno un anno e costeranno oltre 800 mila euro. Principale obiettivo la "ricucitura" tra Acilia e Dragoncello, quartieri separati dalla stazione. Verrà realizzato un percorso pedonale coperto che collegherà direttamente la fermata della Roma-Lido direttamente a Piazza dei Capelvenere, passando per la via Ostiense e viale dei Romagnoli. Verranno anche riqualificate le aree verdi circostanti la zona e, auspicabilmente, resi disponibili nuovi parcheggi.



Colossea... da vita al tuo immobile.



Axa trifamiliare assoluta con giardino su 3 lati 260 mq ca interni 350 mq ca esterni classe energetica G in attesa di certificazione

€ 670.000 (123/13)



Axa appartamento terrazze del presidente delizioso monocale rifinito 4° piano ottimo stato balcone posto auto scoperto classe energetica G in attesa di certificazione

€ 159.000 (122/13)



Axa Malafede appartamento terrazze del presidente primo piano 65 mq ca luminosissimo con terrazzo 20 mq ca posto auto classe energetica G in attesa di certificazione

€ 255.000 (130/13)



Axa centro trifamiliare 240 mq ca interni 4 camere fuori terra box doppio giardino 150 mq ca classe energetica G in attesa di certificazione

€ 550.000 (101/13)



Axa ufficio splendida posizione Via Pindaro proponiamo ufficio di 350 mq ca intero 1° piano in stabile signorile con ascensore

€ 12.000 (41/13)



Axa in contesto signorile e silenzioso proponiamo appartamento mansardato vivibile secondo ed ultimo piano buono stato 46 mq ca coperti posto auto scoperto ottima esposizione classe energetica F

€ 169.000 (213/12)

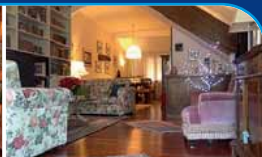

Palocco Via Gorgia di Leontini isola 27 villa tipologia "Archetto" disposta su tre livelli composta da salone doppio cucina abitabile 3 camere 3 servizi sala hobby e giardino classe energetica G in attesa di certificazione

€ 560.000 (03/13)



Casal Palocco affascinante porzione di bifamiliare in una via più rappresentativa della zona 2livelli fuori terra circa 200 mq patio piscina privata giardino circa 500mq classe G in attesa di certificazione

€ 799.000 (129/12)



Palocco 84 villa angolare ottimo stato pronta consegna esposizione est/sud/ovest giardino 1900 mq ca classe energetica G in attesa di certificazione

€ 595.000 (124/13)

Servizio a 360°, oltre 1000 richieste, oltre 200 immobili. SE DECIDI DI VENDERE IL TUO IMMOBILE, CONTATTACI.

Via Pietro Romani, 75 • Infernetto • (Roma) • Tel. 06.50915370 • info@colosseaimmobiliare.it

www.colosseaimmobiliare.it

SCUOLA

3 giugno: un giorno di festa al liceo Democrito

Il brusio gioioso si avvertiva già all'ingresso. L'auditorium del liceo Democrito era infatti colmo di ragazzi in festa. E si respirava giovinezza. L'occasione erano i festeggiamenti in onore dei campioni di robotica, il gruppo di alunni del liceo scaturiti da una iniziativa di Donatella Falciai, la professoressa di fisica che li ha scelti lanciandoli in una avventura che già da fine settembre 2012 e a gennaio di quest'anno aveva dato risultati strepitosi: il primo posto nazionale e il secondo posto a livello internazionale nella competizione di robotica spaziale a gravità zero intitolata "Zero Robotics" (vedi Gazzetta n. 388 di gennaio 2013).



Successi che si sono ripetuti in occasione delle competizioni di robotica terrestre: "RomeCup", l'eccellenza della robotica a Roma, e "RoboCup jr", la gara nazionale di robotica per le scuole italiane. In entrambe le manifestazioni il gruppo dei ragazzi del Democrito ha conquistato il primo posto nazionale nella categoria "Dance U19". Vittoria che dà diritto di partecipare, in rappresentanza dell'Italia, alla gara internazionale "RoboCup Jr 2013" che si svolgerà dal 24 al 30 giugno ad Eindhoven.



Dunque auditorium pieno quando preside Paola Bisegna ha presentato al pubblico l'avventura della robotica che ha portato la scuola all'attenzione della stampa, e di molte altre associazioni e istituzioni, dalla Rete Robotica Scuola a diverse Università, oltre ad ampliare i rapporti con scienziati riconosciuti come l'Ing. Baroncelli (premio Engelberger alla Robotica) ed enti attivi sul territorio come la Fondazione Mondo Digitale. Ha quindi presentato Donatella Falciai, la docente di fisica referente del laboratorio di robotica e i ragazzi del team, che indossa-

vano le loro belle magliette bianche e azzurre. Sono Lorenzo Frezza (VC), Daniel Kral (IVC), Lorenzo Iengo (IVB), Lorenzo Grimaldi (IB), Gianluigi Paturzo (IB), e Leonardo Lucchetti (IA) che, emozionati, hanno raccontato come mandarono in orbita il frutto del loro giovane ingegno, quel programma scritto in linguaggio C che mise in movimento il robot all'interno della Stazione Spaziale Internazionale (ISS), in cielo a 400 km di distanza, sotto la supervisione degli astronauti presenti in essa. Accanto alla squadra degli "anziani" di Zero Robotics si è aggiunto un altro gruppo di giovanissimi del biennio, dello scientifico (IIA) e del classico (II I): Davide Arcari, Sofia Viviano, Carola Civerchia e Francesca Lucchetti. Sono quasi esclusivamente i giovanissimi del gruppo ad aver conquistato la vittoria al RomeCup in marzo e al RoboCup jr Italia in aprile.

Poi la preside Bisegna, strenua sostenitrice di iniziative di innovazione, ha portato sul palco il presidente della Regione Lazio, Nicola Zingaretti, che come presidente della Provincia aveva deliberato e finanziato la costruzione dell'Auditorium del Democrito, inaugurandolo il 28 settembre scorso. Informava la platea che la festa di chiusura dell'anno scolastico avrebbe mostrato alcuni dei progetti svolti proprio nell'auditorium. Zingaretti si dichiarava particolarmente lieto di essere di nuovo presente perché, mentre tutti evidenziano solo fatti negativi nel mondo giovanile, lui viene volentieri al Democrito "perché al Liceo Democrito succedono sempre cose belle".



Precedentemente si era soffermato all'ingresso presso il tavolo dove erano esposti i vari robot, ascoltando, interessato ma anche divertito, le spiegazioni che i ragazzi gli avevano fatto del funzionamento di questi straordinari congegni.

La scuola ha espresso un ringraziamento a vari enti e istituzioni: al X Municipio, che aveva a suo tempo elogiato la squadra, a "Fondazione Mondo Digitale", che organizza la RomeCup e che ha permesso alla scuola di vincere un premio in denaro. Ringraziamenti erano espressi nei confronti dei genitori dei ragazzi, per la disponibilità a finanziare le trasferte dei figli, in particolare al Comitato Ge-

nitore e al Consiglio d'Istituto, che ha sostenuto il Laboratorio robotica, insieme al Collegio Docenti, attento e collaborativo.



Si è dato quindi inizio allo spettacolo, protagonisti i robot portati sul palco per replicare, accompagnati dalle leggiadre fanciulle della sezione del classico, i movimenti di danza provocati dal programma, lo stesso che ha permesso al team di robotisti di vincere la RoboCup JR 2013 svoltasi a Pescara. Alla danza è seguita la musica con l'esibizione, applauditissima, di tre alunni, promettenti cantanti.



Al momento dei saluti il presidente Zingaretti, oltre ad una targa per ricordare alle generazioni future degli studenti del Democrito i successi degli studenti d'oggi, consegnava un assegno messo a disposizione dalla BIC Lazio (Business Innovation Centre) come contributo alle spese di registrazione della squadra alle gare mondiali di RoboCup Jr, in vista della imminente trasferta ad Eindhoven. Infine, a sorpresa, Zingaretti prometteva l'istituzione di un fondo regionale per sostenere le scuole laziali. Una iniziativa lodevole in momenti di contenimento di costi.

Non possiamo terminare senza ricordare l'atmosfera gioiosa che ha caratterizzato tutta la bella mattinata, illuminata dal sole che finalmente interrompeva le anomale giornate di questa anomala stagione. Un'atmosfera festosa, frutto dello splendido clima che si respira nella scuola, che coinvolgeva i molti ospiti che gremivano l'auditorium, tra cui anche Mel Gaynor dei Simple Minds, ormai un amico del Democrito, che la preside ha anche invitato sul palco per un saluto ai numerosi fan. Tutti avevamo nell'animo i ricordi di noi ancora studenti, magari senza robot, ma con le stesse sensazioni che si provano nella giovinezza e che restano indelebilmente eterni.

s.i.

Boccardi
Donna



ABBIGLIAMENTO e MAGLIERIA
in ACILIA dal 1995
dalla 42 a taglie comode

VI ASPETTIAMO

Via Daniele da Samarate, 28 - Acilia - Tel. 06 52355048



TERRITORIO

Riserva Statale del Litorale Romano

Vi segnaliamo le gite organizzate nel nostro territorio dal CEA, Centro di Educazione ed Informazione Ambientale della Riserva Naturale Statale "Litorale Romano". Per maggiori informazioni telefonare allo 06 50917817 il lunedì, mercoledì, venerdì e sabato dalle 9.30 alle 12.30, al 347 8238652 o al 327 4564966 mercoledì e venerdì dalle 15 alle 18 oppure consultate il sito www.riservalitoraleromano.it dal quale prendiamo alcune delle descrizioni delle gite.

Raccomandiamo la prenotazione preventiva alle gite secondo quanto indicato nel sito.

Domenica 23 giugno

Lungocanale del Valadier e Villa Guglielmi

Storia e architettura del centro storico di Fiumicino.

Appuntamento alle ore 17 all'ingresso di Villa Guglielmi a Fiumicino.

La visita è offerta dalla città di Fiumicino

Sul finire del 18° secolo, l'abitato di Fiumicino era costituito da poche capanne intorno alla vecchia torre Nicolina o di Pio V, che si ergeva sulla sponda sinistra del canale navigabile. Poco più a valle vi era il casale dei Pamphili (poi Villa Guglielmi), e la decorosa Chiesa del Crocifisso che aveva preso il posto di una più vecchia, situata più a monte, ugualmente dedicata al SS. Crocifisso e trasformata in fornace per i mattoni. Sulla sponda opposta spiccavano due torri di guardia, l'Alessandrina del 1662, e la Clementina del 1774. Tra la chiesa del Crocifisso e la torre Alessandrina, vi era il ponte di barche, apribile per consentire la navigazione fluviale.

Sull'isola, nei pressi del ponte, c'erano due edifici adibiti ad abitazione dell'ingegnere idraulico e degli addetti alla manutenzione delle passonate, con annessi magazzini per i legnami e le attrezzature. Entrambi questi edifici, tuttora esistenti, erano stati interessati da un progetto di ampliamento nel 1710, teso a fornire nuovi spazi per l'ufficio della dogana. Queste modifiche non furono mai attuate e l'edificio doganale fu realizzato più di un secolo dopo, nel 1823, sulla sponda opposta, addossandolo alla torre Alessandrina.

I tempi erano maturi ormai affinché si provvedesse per le necessità della popolazione, che sempre più stabilmente abitava e lavorava a Fiumicino. Fu quindi deciso di realizzare una serie di comode case per civile abitazione, e poiché si intese spostare l'abitato sulla sponda destra del canale, stante anche le continue oggettive difficoltà create dal ponte mobile, si decise di porre al centro delle abitazioni una nuova chiesa.

Il progetto del nuovo borgo fu immaginato dal Valadier, Architetto delle Fabbriche Camerali, il suo disegno autografo si conserva presso l'Accademia di S. Luca in Roma. Questo disegno fu realizzato quando era già in atto la costruzione del nuovo edificio per la dogana, addossato alla torre Alessandrina, che il Valadier chiama "Gregoriana". I lunghi caseggiati sono interrotti al centro dalla nuova chiesa "con orologio", e terminano con un edificio gemello di quello doganale, ad uso della "sanità". Alle spalle delle case si immagina un lungo viale alberato, con ampi giardini all'italiana, il fronte verso il canale è riservato alle attività portuali, mentre tra gli edifici camerali e quelli civili, sono previsti degli archi di passaggio, sovrastati dallo stemma del regnante sovrano.

La successiva realizzazione, completata tra il 1823 ed il 1827, per interessamento del Tesoriere della Reverenda Camera Apostolica, Monsignor Belisario Cristaldi, subirà alcune modifiche, principalmente riguardanti la chiesa e le

abitazioni che furono costruite più in dietro e non in linea con la dogana e la casa per la sanità. Il viale alberato non fu realizzato, al suo posto, per l'utilità di quanti vi abitavano, si tenevano gli orti, mentre il fronte del canale divenne anche la strada principale del nuovo borgo, sorto così tra la torre Alessandrina ormai in disuso e la maestosa torre Clementina. La chiesa dedicata a S.



Maria Porto della Salute, in origine era priva di campanile e si trovava isolata tra gli altri edifici. Il 10 dicembre 1828, sotto Papa Leone XII°, il Card. Bartolomeo Pacca la consacrò solennemente, il primo cappellano fu nominato Don Luigi Giannelli. Successivamente nel 1857, il Cardinal Mattei fece realizzare la canonica, chiudendo una delle due vie di comunicazione tra i fronti e collegando la chiesa con l'attiguo palazzo. Una bella stampa, pubblicata nel 1859 su "L'Album di Roma", ci mostra ancora il borgo nel suo aspetto originale, il campanile non era ancora stato costruito ed al margine destro della stampa oltre l'edificio della dogana, si distingue lo spigolo della torre Alessandrina.

Villa Guglielmi è una villa di campagna fatta erigere nel 1765 dal Cardinale Ruffo. Nell'Ottocento vi soggiornarono il papa Gregorio XVI ed il musicista Claude Debussy. Nel 1884 vi trovarono provvisoriamente alloggio i primi braccianti romagnoli giunti per bonificare e colonizzare il territorio del Litorale. La villa è circondata da un parco di 10 ettari, ed è vicina alla chiesa del Crocifisso edificata tra il 1780 ed il 1787 dal Card. Ruffo.



Studio Medico Dentistico

Dott. Desideri Luciano

Medico Chirurgo - Odontoiatra

- **CHIRURGIA IMPLANTARE:**
Computer Assistita 3D
 - **COSMETICA DENTALE:**
Sbiancamento Laser, Faccette Estetiche in Ceramica Lumineers
 - **ENDODONZIA:**
Strumenti NiTi
 - **GNATOLOGIA:**
Cura delle Disfunzioni e Algie Temporomandibolari
 - **MEDICINA E CHIRURGIA DEL VOLTO:**
Filler, Peeling chimico, Botulino, Botox
 - **ODONTOIATRIA CONSERVATRICE**
 - **ORTODONZIA:**
Invisibile, Linguale, Preprotesica, Intercettiva
 - **PARODONTOLOGIA**
 - **PEDODONZIA:**
Odontoiatria Pediatrica
 - **PREVENZIONE E IGIENE**
 - **PROTESI FISSA:** Metal Free
 - **PROTESI MOBILE:**
Stabilizzata con mini-impianti
 - **TERAPIE ODONTOIATRICHE LASER-ASSISTITE**
- Emergenza - Reperibilità H24 Tel. 338-6823932**

Studio: Via Prassilla, 41 - inf.30, Casalpalocco
"Galleria Le Terrazze" Tel. 06/50.91.21.46
 (lucianodesideri@tiscali.it)

SOFT SURGERY

**La chirurgia estetica ambulatoriale senza bisturi
 nè materiale o farmaco da iniettare.**

Blefaroplastica - Macchie cutanee
 Riduzione Rughe e Smagliature - Acne - Cicatrici
 Radiofrequenza - Minilifting viso - collo - corpo

Ricostruzione volumetrica delle labbra
 Push up seno e glutei

Dott. Desideri Luciano
Viale Prassilla, 41 - Telefono 06 50.91.21.46
www.lucianodesideri.it

Sabato 29 giugno**Oasi WWF alla foce Arrone**

Dalla macchia, alle dune e al mare.

Appuntamento alle ore 17.30 in Via Sestri Levante Nord - Torre di Maccarese - Fregene

La visita è organizzata in occasione della Festa della Oasi WWF 2012.

L'ingresso e la visita sono gratuite perchè offerta dalla Città di Fiumicino.

Domenica 29 giugno**Vasche di Maccarese**

Ampia zona umida di grande rilevanza ambientale
Appuntamento alle ore 17.30 in Via di Campo Salino all'ingresso delle Vasche.

Le Vasche furono realizzate per fini venatori nel 1970 e sono un esempio di come una zona umida seppure artificiale, possa divenire un importante sito di svernamento e di nidificazione per gli uccelli. Oggi sono gestite dal WWF Italia.

Sabato 6 luglio**Castel di Guido con pranzo**

Appuntamento alle ore 11.00 in Piazza di Castel di Guido nei pressi della via Aurelia.

Costo, comprensivo di pranzo: 15 euro adulti, 8 euro ragazzi. Rientro: ore 17.00 circa.

Prenotazione obbligatoria entro venerdì 6 luglio, ore 12.00.

Lungo la Via Aurelia a pochi chilometri dal raccordo anulare la Tenuta agricola di Castel di Guido, detta anche Macchiagrande di Ponte Galeria, appartiene al demanio agricolo del Comune di Roma, ed è una vasta azienda agricola gestita direttamente dal Comune. L'area viene utilizzata prevalentemente per la produzione di cereali biologici, l'allevamento di bovini, la riforestazione e, in parte, per

l'educazione ambientale. Si producono vino, olio, cereali, ortaggi, latte e formaggi. La superficie è ampia 2.000 ettari dove è possibile ammirare la campagna romana di un tempo tra l'alternarsi di colli, boschi, siepi, fossi e prati. In questi ambienti pascola la più grande mandria di vacche maremmane del Lazio, circa 450 capi. Gran parte dell'area è SIC, Sito di Interesse Comunitario della rete Natura 2000, per un'estensione di 1.056 ettari.

Nella prima parte della giornata visiteremo lo storico borgo accompagnati da una guida locale fino all'ora del pranzo che è organizzato dall'Associazione Castel di Guido e Altro ed è a base di prodotti locali. Dopo la merenda/pranzo è previsto un itinerario naturalistico alla scoperta dei diversi ambienti dove è possibile incontrare le tracce di cimghiali, volpi, istrice e tassi. Se siamo fortunati potremo anche avvistare il Nibbio, bruno e reale.

Per giungere a Castel di Guido è necessario percorrere la SS n. 1 Aurelia, voltando all'uscita Aurelia (direz. Civitavecchia) del Grande Raccordo Anulare di Roma e dopo circa 5 chilometri uscire seguendo le indicazioni Castel di Guido, fino all'entrata dell'omonima azienda agricola.

Domenica 7 luglio

Due le gite previste.

Torre, dune di Palidoro e antica villa romana sul mare

Appuntamento alle ore 17.00 Parcheggio dipendenti Ospedale Bambin Gesù Palidoro

Villa di Plinio a Castel Fusano

Appuntamento alle ore 16.00 all'incrocio di via della Villa di Plinio con via del Lido di Castelporziano, vicino all'ex Dazio sulla via Litoranea.

Costo: 5 euro la visita e 4 Euro per il biglietto di ingresso.

Pericolo pini

Pubblichiamo integralmente il seguente, importante, comunicato stampa del Consorzio AXA.

Il Presidente del Consorzio, Avv. Donato Castellucci, ha inviato una comunicazione urgente al Municipio X (già XIII), al Comune di Roma, al Corpo di Polizia, al Comando della Stazione di Ostia del Corpo Forestale dello Stato, e per conoscenza alla Prof.ssa Silvana Gatti, Dirigente Scolastico dell'Istituto Comprensivo Alessandro Magno, per segnalare la situazione di pericolo per persone e/o cose derivante dallo stato di totale abbandono dei pini prospicienti la Via dei Pescatori, nel tratto compreso fra Piazza Eschilo e Via di Macchia Saponara, per i quali è evidente l'esigenza - indispensabile e urgente - di una consistente potatura, nonché del trattamento di disinfestazione per la processionaria, la cui presenza sta indebolendo i rami.

Pertanto, il Consorzio raccomanda a tutti coloro che transitano in prossimità dei pini di Via dei Pescatori, in modo particolare alle persone con passeggini o ai proprietari di cani, che da quando la strada è chiusa al traffico veicolare la percorrono quotidianamente per la loro passeggiata ignari del pericolo, di tenersi a distanza di sicurezza dagli alberi, specialmente nelle giornate ventose. Alberi che nei pressi di Piazza Eschilo arrivano a lambire l'area della Scuola Primaria Alessandro Magno.

Il Consorzio Axa, inoltre, tiene a precisare che Via dei Pescatori non fa parte del comprensorio, pertanto la sua manutenzione, sia per quanto riguarda l'asfaltatura che la condizione gli alberi, è di competenza del Comune di Roma, Municipio X.

**Dal Lunedì
al Sabato
8.30/20.30**

**Domenica
8.30/13.30**

**CASAL
PALOCCO**

Piazzale Filippo il Macedone, 123
Centro Commerciale Le Terrazze
Tel. 06 5090239

EMME piu'
Supermercati

E INOLTRE...

- REPARTO ARTICOLI PER SCUOLE
- CASALINGHI
- PICCOLI ELETTRODOMESTICI



SI ACCETTANO BUONI PASTO 100%
LA NOSTRA FRESCHEZZA E' IN OFFERTA SPECIALE
TUTTI I GIORNI DI TUTTI I MESI DELL'ANNO!



P Parcheggio Coperto Gratuito



F Fatture Su Richiesta



C Carte di Credito e Bancomat



I Box Informazioni



A Accettazione Buoni Pasto



L Locale Climatizzato

COLLEGATI AL SITO www.emmepiu-supermercati.it E SCARICA IL VOLANTINO DELLE OFFERTE

SEGUICI SU:



TRA NOI

Papa Francesco e don Lorenzo Vecchiarelli Ritrovarsi dopo tanti, tanti anni

Nel silenzio della sua cameretta ha sentito il telefono squillare. Come non rimanere interdetti all'ascolto di quel "Pronto, sono papa Francesco!". Un lungo attimo di imbarazzato silenzio, nel timore di qualche scherzo. Poi la sorpresa si è tramutata in gioia genuina quando la voce ha continuato, rassicurante: "Sono io, Lorenzo! Come stai?". Era veramente il Papa che lo chiamava, che chiamava il nostro don Lorenzo!

Si sono conosciuti da giovani, a Buenos Aires. Don Lorenzo era in Argentina, perché lì suo padre si era trasferito dopo la guerra, dopo un breve soggiorno in Venezuela. Ed è lì che il nostro parroco aveva conosciuto Jorge Mario Bergoglio, anch'egli con il nonno emigrante in quella terra dal nativo Piemonte. Abitavano a meno di cento metri di distanza e si frequentarono a lungo, da ragazzi. Si frequentavano a casa, giocavano assieme a pallone, si vedevano alle feste.

E fu in una di quelle feste che a sorpresa, una sera, il giovane Jorge annunciò agli amici l'intenzione di diventare sacerdote. Lo ricorda bene don Lorenzo. Una scena sorprendente che condizionò anche la sua, di vita, accelerando quella decisione che maturava da tempo e che lo portò presto ad imboccare analogo cammino.

Da quei giorni le loro strade si separarono. Il futu-

ro papa con i Gesuiti, don Lorenzo con i Salesiani che, dopo qualche anno, lo spedirono a Roma da cui non si è più mosso.

Ma gli amici dei diciott'anni non si dimenticano. Il loro ricordo rimane indelebile, scolpito nella memoria soprattutto se legato ad un evento particolare. E cosa può esserci di più particolare di un tuo amico che, nel cuore di una festa, piena di allegro divertimento, interrompe chiacchiere e risate, si fa serio e annuncia: "Amici, ho maturato la decisione di diventare sacerdote" facendovi partecipi, e quasi complici, di una decisione così impegnativa. In quei momenti né lui, né gli amici che lo circondavano sorpresi potevano immaginare cosa sarebbe diventato quel giovane che giocava con loro a pallone.

Si, gli amici dei diciotto anni non si dimenticano. E così l'altro giorno papa Francesco ha preso il telefono e, nel suo stile, senza intermediari, ha composto il numero e, ad uno sbalordito amico di 55 anni fa, ha pronunciato quelle incredibili parole "Pronto, sono papa Francesco", quasi il seguito dell'annuncio dato a quella festa.

Si rivedranno presto e non ci saranno parole sufficienti per descrivere l'emozione di quell'incontro dopo tanto tempo. Ma il tempo è una strana variabile. Ritrovarsi lo annullerà completamente e

ci si sentirà come se non fosse passato, ci si sentirà come 55 anni fa e, chiudendo gli occhi, non ci si vedrà nei corpi trasformati dall'età ma ci si sentirà, dentro, nell'anima, come si era e come sempre si rimane, si rivedrà il campetto dove si rincorreva una palla e l'allegria delle feste tra amici. Con la consapevolezza di tutto quello che è avvenuto nel frattempo e di quanto si è riusciti a fare e si continua a fare per aver obbedito ad una chiamata. Sostenuti dallo Spirito in cui si è sempre creduto.

Salvatore Indelicato

Notizie liete

David Prinzivalli, nato il 25 maggio 2013 alle 10.37 da Manuela Tiberi e Giancarlo Prinzivalli e nipote della socia Adriana Roberti Vittory. Benvenuto in questa meravigliosa avventura che è la vita!



GLF COSTRUZIONI

Da oltre 40 anni nella buona edilizia residenziale del XIII Municipio

INFERNETTO - VIA DOBBIACO 67

Prenotiamo direttamente e senza intermediari

SPLENDIDE RESIDENZE INDIPENDENTI E AUTONOME SENZA CONDOMINIO



- PORTICI, GIARDINI E IMPIANTI AUTONOMI
- FINITURE DI PREGIO E MASSIMO COMFORT
- ATTESTAZIONE ENERGETICA IN CLASSE SUPERIORE
- ASSICURAZIONE SUGLI ACCONTI PRE-ROGITO
- ASSICURAZIONE DI 10 ANNI SULL'IMMOBILE
- ALLACCIO UTENZE ACQUA, LUCE E GAS
- DICHIARAZIONI DI CONFORMITA' IMPIANTI
- CERTIFICATO DI AGIBILITA'

CONSEGNA FINE 2013

PREZZI A PARTIRE DA € 420.000

POSSIBILE ACCOLLO GRATUITO DEL MUTUO

PER INFORMAZIONI 335. 62 28 961 – 330. 83 65 06 - www.glfcostruzioni.com



Polisportiva: le attività in Sede Sociale

Ciao a tutti, siamo in attesa con ansia delle belle giornate per poter uscire con più piacere dalle nostre belle case. Quando questo numero della Gazzetta entrerà nelle vostre dimore ci sarà stato il torneo giallo di tennis del 2 giugno con annesso barbecue, l'apertura della piscina e forse i giocatori di carte della Sede sociale si saranno trasferiti sotto il gazebo al fianco della pista di pattinaggio per sfuggire alla calura estiva.

Come al solito continueremo con i nostri tornei: di bridge, il lunedì, mercoledì e venerdì, arbitrati da Elda e di burraco, il martedì e giovedì, arbitrati da Piera. Il sabato e la domenica i locali sono disponibili gratuitamente per i soci e previo pagamento di un gettone di presenza anche per gli ospiti non soci.

Voglio inoltre ricordare che le sale possono essere prenotate, a seconda della disponibilità e dietro pagamento, anche per manifestazioni e riunioni di vario genere preventivamente concordate con la Direzione della Sede sociale.

A questo punto però devo purtroppo constatare con vivo rammarico che nonostante i soci si lamentino dicendo che in Sede sociale si giochi solo a carte e non si faccia altro, ogni volta che si organizza qualcosa la partecipazione è vicina allo zero.

A dimostrazione di ciò, per esempio, interpretando l'interesse di tutti per la sicurezza, argomento oggi di grande attualità specialmente nella nostra zona, era stato organizzato per sabato 25 maggio alle ore 15,50 un incontro, puntualmente pubblicato anche sulla Gazzetta di aprile, con i tecnici della società "Secur Domus", Azienda leader nel settore degli

impianti di allarme (numero verde 800.522302) al fine di approfondire le nostre conoscenze sui sistemi usati dai malviventi per entrare nelle nostre case e come poterci difendere. Un filmato molto particolareggiato che oltre a mettere in evidenza le varie tecniche di intrusione e di scasso ha evidenziato, tra l'altro, anche la simbologia disegnata dai ladri sui nostri cancelli o portoni di ingresso ad indicare la situazione degli immobili presi di mira per un imminente furto (abitanti assenti, persone anziane o sole, presenza di oggetti di valore e così via) e supportato infine da una breve relazione sui prodotti di ultima generazione utilizzati da questa Azienda nella realizzazione di un impianto di allarme personalizzato. Per finire, anche a titolo di ringraziamento per l'attenzione prestata, la stessa Società ha organizzato a sue spese un piccolo rinfresco. Ebbene sapete quante persone sono intervenute oltre alla sottoscritta responsabile della Sede sociale? I soci coniugi Bellanti, Roberto Rovacchi, Luciano Quadri e nessun altro. Una ventina di persone salite in Sede sociale, benché invitate ad intervenire, hanno snobbato l'evento dedicandosi esclusivamente al gioco delle carte.

Lo spirito associativo necessario per una buona gestione della nostra Polisportiva è sempre molto latitante e gli sforzi profusi gratuitamente e con passione dal gruppo dirigente per assicurare la funzionalità ed il futuro del nostro impianto socio sportivo, punto di riferimento storico del nostro quartiere, non raggiungono quel successo che altrimenti meriterebbero mettendo a serio rischio la sussistenza stessa della nostra Polisportiva.

Ed allora, animo! Andate a giocare a tennis, riempi-

te la palestra, iscrivete i vostri figli ai vari corsi organizzati nelle diverse discipline sportive come il calcio, il tennis, il basket, la pallavolo, le arti marziali, la ginnastica, il pattinaggio e non ultimo il Policollege che, affidato quest'anno alla nota organizzazione Lalla Palla, nell'incipiente periodo estivo si occuperà con cura dei vostri figli assicurando a tutti i partecipanti una attività formativa e ricreativa di assoluta affidabilità e di alta professionalità. Andate a mangiare una pizza al ristorante o a prendere un caffè o un gelato al bar con i vostri amici, i gestori saranno lieti di accogliervi e coccolarvi.

Riempite infine la piscina, luogo fresco e rilassante incastonato nel verde del nostro Pianeta... Verde! Fate vedere, insomma, che volete ancora bene alla Poli, noi siamo lì a vostra disposizione, ovviamente finché ne varrà la pena di spendere il nostro tempo per qualcosa nell'interesse di tutti o almeno di molti, altrimenti chi ce lo fa fare? Abbiamo anche noi la nostra vita e i nostri problemi che stiamo tralasciando per voi!

Questa volta non vi abbraccio perché sono veramente delusa per questo manifesto disinteresse.

Dico solo, a presto.

Fiora

Riaperta la piscina

Sabato 8 giugno è stata riaperta la piscina della Polisportiva. L'ingresso è gratuito per tutti i Soci.

La piscina è aperta tutti i giorni dalle 10.00 alle 18.30.

Biondo Fragola

di

Francesco e Helena

30%
OFF

Il Giovedì

- COLORE
- EFFETTI LUCE

Da maggio aperti anche il **Lunedì**

Valeria e l'arco di Druso

Una nuova lettura del noto monumento, grazie al lavoro di una socia del CSP, giovane archeologa

Laura Larcán, cronista del Messaggero, ha pubblicato l'intervista a Valeria Di Cola sul Messaggero del 25 maggio 2013.

Veniamo così a scoprire che l'università Roma Tre ha svolto questo eccellente lavoro di indagine su un monumento che tutti i romani conoscono e con il quale convivono da secoli, senza conoscerne le origini e la storia. Ecco l'articolo del Messaggero, Cronaca di Roma.

Arco di Druso, svelata l'identità "segreta"
Roma Tre rilegge la storia del monumento a porta San Sebastiano.

L'INDAGINE

È uno dei monumenti più popolari, ma sacrificati di Roma. Lo sferragliare quotidiano delle macchine ai suoi piedi non dà tregua. Chi non è mai passato sotto il suo fornice, percorrendo via di Porta San Sebastiano (con la passeggiata delle terme di Caracalla alle spalle) per varcare le Mura Aureliane e uscire sulla via Appia Antica. Ma il cosiddetto "Arco di Druso", che segna l'ingresso della Regina Viarum, potrebbe prendersi ora la sua rivincita. Fino ad oggi la controversa interpretazione lo ha relegato ad un mero fornice dell'acquedotto Antoniniano, realizzato da Caracalla per alimentare le proprie terme (212-213 d.c.). Ma le origini potrebbero essere più "nobili", legate ad un progetto commemorativo dell'epopea dell'imperatore Claudio (41-54 d.c.).

Ad accendere i riflettori sul "caso" è ora uno studio dell'università di Roma Tre condotto dall'archeologa Valeria Di Cola che ha presentato i risultati delle ultime indagini in una conferenza "L'Arco di Druso sulla via Appia: una rilettura", in occasione del prestigioso convegno internazionale di studi classici appena concluso a Merida in Spagna.

LE SCOPERTE

Le suggestioni avanzate dalla Di Cola potrebbero riscrivere la storia secolare del monumento, suggerendo l'identificazione con l'arco marmoreo del generale Druso Maggiore, padre dell'imperatore Claudio, morto in battaglia alla fine del I secolo a.C., del quale lo storico Svetonio aveva tramandato l'esistenza. Il metodo archeologico portato avanti dalla studiosa è basato tutto su una nuova indagine della stratigrafia del monumento: "Un approccio globale, in cui ho considerato e intrecciato tutti i sistemi di fonti disponibili", racconta la Di Cola. Tra i primi risultati della ricerca spicca l'evidenza che il canale dell'acquedotto ha tra-



Il cosiddetto Arco di Druso e la Porta San Sebastiano in una foto della fine dell'Ottocento. Ai lati della porta, l'ufficio della Guardia di Finanza e quella del dazio, attivo fino al 1906.

gliato la parte superiore dell'arco (attico) "a dimostrazione - dice la Di Cola - che l'arco è anteriore all'acquedotto. Inoltre la tecnica edilizia rimanda all'inizio dell'età imperiale rievocando l'architettura del tempio del divo Claudio sul Celio e le arcate dell'acquedotto Vergine in via del Nazareno, oggetto di un restauro proprio da parte di Claudio. Si potrebbe stabilire - conclude la Di Cola - un suggestivo parallelo tra la memoria di Druso Maggiore sull'Appia e la figura dell'imperatore Claudio, suo figlio".

DA CLAUDIO A PAOLO III
Non solo. La decorazione delle cornici dell'arco, poi, rimandano addirittura ad alcuni elementi architettonici di epoca augustea, come le cornici del Tempio del Divo Giulio al Foro Romano. Un dato che inquadra l'arco nell'ambito dell'epoca giulio-claudia. Ma le indagini hanno portato anche ad un secondo verdetto: "l'arco di Druso, così come lo percepiamo oggi è la sintesi di almeno tre differenti edifici realizzati in tempi diversi - avverte la Di Cola - un arco marmoreo d'età giulio-claudia, riutilizzato come fornice dell'Aqua Antoniniana e infine ri-monumentalizzato come fronte interno della contro-porta alla porta Appia-San Sebastiano nel XVI secolo".

Una forte suggestione induce a ricordare che papa Paolo III, in previsione dell'ingresso dell'imperatore Carlo V (1536), abbia incaricato Antonio da Sangallo di decorare con abbellimenti posticci il complesso della porta S. Sebastiano, divenuto un tutt'uno con l'arco. Sarà Luigi Canina, tra il 1838 e il 1840, a dirigere i lavori di isolamento, per restituire all'arco di Druso una visibilità degna della sua importanza. Da ricordare oggi, quando si passa ai suoi piedi.

Laura Larcán
Il Messaggero, 24/05/2013

A Valeria i complimenti di tutti i soci del CSP e i migliori auguri per i suoi prossimi obiettivi.

Nel nostro ricordo: Salvatore Sgrò

Nel primo anniversario della sua scomparsa, per ricordarlo e non dimenticarlo.

Un anno senza Salvatore ci sembra un secolo. La sua presenza è costante, ma la sua mancanza fisica è insopportabile, per la sua famiglia e per la maggior parte dei suoi amici e pazienti.

È stato un pilastro ed un esempio per tutti noi: le sue doti lo rendevano amabile e la sua umiltà ci conquistava. Faceva parte di una generazione che va pian piano scomparendo, come ha ben saputo esprimere nelle sue poesie messe insieme con tanto sentimento nella "voce del cuore".

È stato un uomo nel vero senso della parola: medico, marito, padre e nonno da 10 e lode!

Ha lasciato un grande vuoto: ci mancano la sua serenità, i suoi consigli, le sue cure, fisiche e morali, la sua amicizia sincera e il suo amore incondizionato!

Caro Salvatore, un abbraccio di cuore da tutti noi e un "grazie" infinito per la tua vita trascorsa con noi per la quale diciamo "non piangere perché è finita, ma gioisci perché c'è stata".

Dalla sua famiglia e dagli amici più cari che lo hanno amato ed apprezzato: che Dio lo abbia in gloria e riposi in pace!

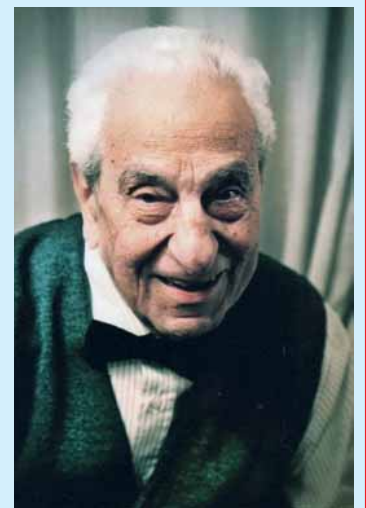

**LEZIONI DI INFORMATICA
INDIVIDUALI O DI GRUPPO
PERSONALIZZATE PER TUTTE
LE ESIGENZE E A DOMICILIO**



Cell: 393.2410860
Info: zanchisoft@gmail.com

CAF XIII
CONSULTA
FISCALITÀ
DEL CAF

CENTRO ASSISTENZA FISCALE

PROGRAMMA FAMIGLIE SICURE



VIA GALILEO CHINI, 28 ACILIA SUD PIANO TERRA (CENTRO COMMERCIALE LE COLONNE) SIAMO NELLA STRADA INTERNA AL CENTRO COMMERCIALE
TEL/FAX 06/52.35.01.76 CELL.338/72.00.381 - 320/93.60.551

ORARI AL PUBBLICO

LUNEDÌ-MERCOLEDÌ-VENERDÌ 17,30 - 20,00 MARTEDÌ-GIOVEDÌ 09,30 - 12,30

Gilda

roma

Patrizia Pepe, Philippe Model, Manila Grace, Mia Bag, V73, Daniele Alessandrini, Leghilà bags, Mou, Cruciani

Via Eschilo, 88 - 00125 Roma - Centro Comm.le Eschilo - Tel 06/52356663 - Facebook: Gilda-roma



ECONOMIA

I pericoli sociali del gioco d'azzardo online

a cura di Antonella Crescenzi

Un interessante articolo pubblicato recentemente su *Lavoce.info* evidenzia i pericoli che il gioco d'azzardo on line costituisce per la nostra società. Si tratta di un settore in grande espansione, trainato dal persistere della crisi e dallo sviluppo dei nuovi strumenti telematici.

L'estensione dei giochi legali perseguita dallo Stato avrebbe dovuto arginare quelli clandestini, oltretutto produrre entrate per il fisco. Oggi, purtroppo, ci ritroviamo con infiltrazioni massicce delle mafie, riduzione del prelievo fiscale e aumento delle ludopatie. Vediamo perché.

Alcune importanti considerazioni introduttive.

Innanzitutto, le famiglie più povere spendono in questo tipo di giochi una percentuale di reddito (3 per cento) maggiore di quelle più ricche (1 per cento). Questa spesa si traduce, quindi, in una sorta di "tassazione volontaria" di tipo regressivo. Ma quali possono essere le spiegazioni di tale differenza? Una, senza dubbio, risiede nella convinzione che per le persone più povere l'unica possibilità di diventare ricchi sia tentare la fortuna. Le statistiche, infatti, confermano come le altre strade per la mobilità sociale siano strette e tortuose, e che spesso in Italia conta più la famiglia di provenienza rispetto a competenza e determinazione. E l'incoraggiamento che lo Stato riserva ai vari giochi legali si traduce in un'incentivazione di canali di mobilità ascendente svincolati dal merito individuale e basati sulla pura fortuna.

Poi, occorre considerare che lo spettro dei giochi di azzardo si è molto ampliato con lo sviluppo del web, raggiungendo una platea prima impensabile, che interagisce da casa, anziani, giovani, donne, uomini. I giochi d'azzardo legali on line infatti sono a pagamento, fruibili attraverso internet, smartphone, tablet e connected tv e prevedono la possibilità di una vincita in denaro. Una forte attrazione economica, quindi.

L'ampliamento degli utenti via web ha anche delle conseguenze di tipo morale perché tende ad aumentare la solitudine delle persone, restringe il canale dei tradizionali rapporti sociali, allontana dal-



la famiglia. Per assurdo, anche il vecchietto che va a giocare al lotto, per farlo deve uscire di casa e parlare con il gestore della ricevitoria. Invece, con internet qualsiasi contatto umano è eliminato e la mania del gioco può diventare ancora più ossessiva perché vissuta nel chiuso delle proprie case e magari di nascosto dai genitori o dai familiari. Un discorso a parte meritano le slot machine, che possono rovinare la vita di tante persone, specialmente quelle più deboli.

Una ricerca del 2012 del Conagga (Coordinamento nazionale gruppi per giocatori d'azzardo) stima che in Italia vi siano 1 milione e 720 mila giocatori a rischio e ben 708.225 giocatori adulti patologici. A questi occorre sommare l'11 per cento dei giocatori minorenni (oltre 1 milione, secondo una ricerca Cnr), definibili patologici o a rischio.

A queste tendenze corrisponde la crescita del fenomeno della "ludopatia" che oltre tutto ha un notevole costo in termini diretti (cura) e indiretti (qualità della vita).

Ma ora vediamo qualche dato economico relativo al mercato del gioco on line.

La quantificazione del mercato si articola su quattro voci principali: la raccolta, ovvero il totale dei soldi movimentati dagli utenti attraverso il proprio conto di gioco; la spesa, ovvero la differenza tra la raccolta e l'ammontare delle vincite restituite ai giocatori; il prelievo erariale, ovvero la parte di raccolta trattenuta dal fisco; il fatturato, ovvero l'effettivo ricavo degli operatori di gioco.

Secondo stime relative al 2012 (novembre) nel settore operano 5mila aziende e 120mila addetti. La raccolta ammonta a 87 miliardi (80 nel 2011), con una spesa pari a 70 miliardi (62 nel 2011). Si tratta, quindi, di cifre molto considerevoli, da cui però lo Stato ricava meno di quello che sarebbe possibile.

Infatti, se dai proventi del Superenalotto l'erario incassa il 44,7 per cento, dai ben più moderni poker cash e casinò on line preleva a fini fiscali solo lo 0,6 per cento.

La sproporzione è evidente. C'è da chiedersi dunque quali siano le ragioni di una così elevata differenziazione di aliquote. Per questa ragione, negli ultimi anni, nonostante il consistente aumento del fatturato dell'intero sistema, le entrate fiscali complessive del settore sono diminuite. In ogni caso, l'introito annuale per l'erario è molto consistente. Parliamo di ben 8 miliardi di euro (di cui 3,2 provenienti dalla tassazione delle slot machine e un finanziamento per 1 miliardo dalle videolottery).



Ci sono, poi, da considerare i pericoli di infiltrazioni della malavita organizzata. Quanto all'interesse di soggetti illegali per l'economia del gioco d'azzardo, è la filiera dei videopoker quella che desta più allarme, per il progressivo controllo che ne ha assunto la criminalità organizzata. Stando a un'inchiesta giornalistica, la Direzione nazionale antimafia ritiene che tra le 379mila newslot e le 40mila videolottery autorizzate (con 20 milioni di euro raccolti nel 2012) ce ne sarebbero almeno 200mila illegali.

Occorrerebbe quindi che lo Stato intervenisse con una regolamentazione più severa che tuteli soprattutto i minori, una revisione dell'imposizione fiscale e, soprattutto, sarebbe fondamentale una spinta verso una società più tesa al bene comune che a quello individuale.

A.P.D. PALOCCO

**Una firma per aiutare
la Polisportiva**

Puoi destinare il 5 per mille della tua IRPEF a favore della Associazione Polisportiva Dilettantistica Palocco
Scrivi questo codice nell'apposito spazio della
Tua dichiarazione dei redditi

80052010586

La destinazione del 5 per mille
non è alternativa a quella dell'8 per mille.
Pertanto si possono esprimere entrambe le opzioni.

PUNTO CAFFÈ ... E NON SOLO DISTRIBUTORE: **LAVAZZA** ESPRESSO POINT **LAVAZZA** **BLUE**

*I migliori Caffè...
al miglior prezzo...*

NESPRESSO **GIMOKA** **CAFFÈ BORBONE** **COFFIN** **BIALETTI** **illy**

**TUTTE LE CAPSULE ORIGINALI E LE COMPATIBILI
VASTO ASSORTIMENTO MACCHINE DA CAFFÈ**

I NOSTRI PUNTI VENDITA

Via Bersone, 7/9 (Traversa di V.le Castelporziano - Vicino Supermercato SISA) **Infernetto Tel. 06.50911362**

P.le Filippo il Macedone, 89 (C. C. Le Terrazze - 1° Livello sopra Carrefour) **Casalpalocco Tel. 06.50931010**

ATTUALITA'

Il significato nascosto della crisi

Crisi. È una parola derivante dal verbo greco κρινω, che significa separare, scegliere, giudicare, discernere, prendere una decisione.

Al di là del peso che abbiano oggi le parole (probabilmente molto poco, a giudicare dal catalogo di belle promesse mai mantenute che sfogliamo quotidianamente, ormai senza nemmeno stupirci più), questa, in particolare, ci racconta una storia molto diversa da quella che crediamo di conoscere.

È una parola, infatti, che al suo interno non nasconde alcuna accezione negativa: indica semplicemente un processo di analisi, attiva, finalizzato a compiere una certa azione. Insomma, colui che

(tanto per far andare in brodo di giuggiole la professoressa di greco del liceo; ma non è affatto una *CAPTATIO BENEVOLENTIAE...*), colui, cioè, che separa, sceglie, giudica, prende una decisione, è qualcuno che si siede ad un tavolo, spegne la tv, accende il cervello (spesso le due fasi coincidono), prende un foglio, una penna, cinquecento grammi di speranza, settecento di ottimismo, un cucchiaino di realismo, entusiasmo quanto basta, e fa il quadro della situazione, ricavando pro e contro e stilando progetti, eliminando ciò che non va e tenendosi stretto ciò che va, con il coraggio limpido di chi accetta le sfide senza paura di cambiare strada.

Questo è, nella sua etimologia, il significato della famigerata *crisi*, e l'etimologia non è altro che una verità dimenticata, il reale motivo per cui una parola esiste. Ed è lì, in questo caso, che ci siamo avventurati per cercare una via d'uscita al pessimismo imperante.

Se si smettesse di vedere la crisi come un abisso infernale e si cominciasse a concepirla come una fase di studio delle opportunità di rinnovamento, come un impulso a cercare alternative, il nostro approccio alla giornata, per non dire alla vita, cambierebbe istantaneamente in positivo, perché, in quanto esseri viventi, siamo portati per natura a ricercare il meglio, la sopravvivenza, in qualsiasi condizione ambientale.

Il cinico Walter Finocchiaro, esilarante personaggio di "Compagni di scuola" di Carlo Verdone, a questo punto potrebbe obiettare: "Aoh, ma che ce voi fa' crede che la m***a è bona?!".

Ecco, questa è una pratica che lasciamo volentieri al robotico presidente del consiglio uscente e alle sue manovre. Da parte nostra, ci limitiamo ad un più sincero e disinteressato incoraggiamento che inviti tutti a fare di necessità virtù. O almeno a provarci. Tanto, a parità di risultato, è sempre meglio non lasciare nulla di intentato. E qualcosa, inevitabilmente, succederà.

Giuliano Antonini

Due pesi e due misure

Abbiamo, a nostre spese, imparato che il rapporto tra deficit e pil non deve superare il 3%. Abbiamo, a nostre spese, imparato della necessità di fare riforme strutturali, così le chiamano, che ne garantiscano l'osservanza. Abbiamo, imparato, sempre a nostre spese, a fare quelli che sono stati bizzarramente chiamati "compiti a casa" assegnati da uno stuolo di maestri e maestre chiamati Commissione europea, Fondo monetario, Ocse, una certa maestra Angela, supportati da ispettori che vengono chiamati agenzie di rating. Tutti maestri e maestre preoccupati di salvare le banche facendo morire di fame la gente, come ha osservato papa Francesco.

Ma se noi dobbiamo assolutamente rispettare questo benedetto 3% sin da quest'anno, perché alla Francia è concesso di rientrare in due anni dal 4,5% del 2012 e dal previsto 3,7% stimato dalla Unione europea per il 2013? Rapporto che era del 7,5% nel 2009, del 7% nel 2010, 5,7% nel 2011.

Con che faccia il signor Olli Rehn ci viene a dire che il limite per noi è invalicabile quando, per i cugini di oltralpe, si è affrettato a dire che "considerando la situazione economica è forse ragionevole estendere di due anni la scadenza per la Francia e quindi correggere il deficit eccessivo entro il 2015"?



PGP

Led Power

Nuovo
SHOWROOM

Illuminazione Led
Studio Illuminotecnico
Progettazione
Installazione

Usa il QR-Code
con il tuo SmartPhone

P.le Filippo il Macedone, 89 (II° Piano c/o CC Le Terrazze)
00124 Roma - Italia

06 50.93.02.09
 info@pgpledpower.com

334 29.17.870
 www.pgpledpower.com

ManifestoStudio.com

La dittatura di una nuova religione

Non mi sembra di dire qualcosa di strano affermando che oggi si sta imponendo una nuova religione, una religione che ha soppiantato quella cristiana, emarginandola, e che si basa sul concetto, non nuovo, che *"la vita è mia e me la gestisco come voglio"*. Quello che sorprende e mortifica è che i custodi di questa nuova religione sono degli intolleranti ayatollah che adottano il disprezzo più feroce verso tutti coloro che non la pensano come loro riguardo a nozze gay, aborto, eutanasia, procreazione assistita, stupefacenti, immigrazione. Tutti argomenti, e non sono i soli, sui quali si sta progressivamente adattando l'intero mondo occidentale. Chiunque dissenta da questo nuovo catechismo laico non viene combattuto in termini dialettici ma, per un verso, disprezzato e presentato come imprevedibile su tutti gli organi di informazione, per l'altro combattuto con leggi che cominciano ad essere proposte analoghe a quelle dell'Inquisizione.

Basti pensare alle conseguenze che una legge contro l'omofobia potrebbe procurare se gestita dai pasdaran della nuova religione. Nasce così una nuova forma di razzismo, non più etnico ma ontologico cioè riferito all'essere umano che difende valori come la famiglia tradizionale, la sacralità della vita, valori che vengono sprezzantemente giudicati come bigottismo religioso.

La cosa più curiosa, nell'avanzare di questa nuova religione è che per propagarsi si è servita della caratteristica che differenzia i moderati e i liberali dai nuovi sacerdoti, la libertà concessa di esprimere il proprio pensiero e di tradurlo politicamente in leggi. Come avviene da sempre, e molti esempi possono essere fatti, a cominciare dai nuovi regimi scaturiti dalla primavera araba per finire a certi nuovi movimenti in Italia, si conquista il potere grazie alla libertà offerta dalla democrazia e poi si toglie una volta giunti al potere. E si può togliere in tanti modi, votando leggi ma anche ridi-

colizzando con i buu del disprezzo chi la pensa diversamente e tenta di far valere le sue ragioni.

s.i.

Vacanze di primavera

Una circolare ministeriale belga ha definito *"vacanze di primavera"* le vacanze scolastiche della settimana di Pasqua. C'è poco da sorridere. La ragione è la solita, quella della laicità delle istituzioni pubbliche con decisioni prese per non urtare la suscettività degli immigrati non cristiani.

In compenso suggeriamo di non portare Vangelo o Bibbia se si va alle Maldive. C'è il rischio di essere arrestati ed espulsi. Il locale governo è appoggiato da un partito religioso islamico che adotta la sharia insensibile alla suscettività dei turisti non islamici. Non parliamo dei turisti gay: l'omosessualità è punibile con un anno di galera o trenta frustate.

Ma in Europa noi siamo più bravi, abbiamo le vacanze di primavera e presto avremo le *"vacanze d'inverno"* per il periodo natalizio.

L'aumento dell'IVA

Sembra che, almeno per il momento, è scongiurato l'aumento dell'IVA dal 21 al 22%. A fine anno si vedrà. Ma è così difficile valutare le conseguenze che l'aumento provocherebbe, specialmente in un momento di crisi come quello che stiamo vivendo?

L'aumento, sostiene chi fa solo le moltiplicazioni, porterebbe un gettito di quattro miliardi.

Sbagliato. Se sapesse fare anche le sottrazioni calcolerebbe il calo dei consumi che seguirebbe all'aumento dei costi cui si sommerebbe, in un circolo vizioso, la riduzione delle imposte delle aziende che vendendo meno avranno meno utili. E' così difficile capirlo? Qualcuno ha calcolato, con moltiplicazioni e sottrazioni, quanto è stato, se c'è stato, il gettito dopo aver portato l'IVA dal 20 al 21%?

Domande senza risposta

Qualcuno saprebbe spiegarci per quale motivo, se la Giustizia è uguale per tutti, ad alcuni presunti evasori del fisco viene comminata la galera e l'interdizione dai pubblici uffici mentre altri, celebri cantanti o vittoriosi sportivi, vengono graziosamente convocati presso l'agenzia delle entrate, gli viene proposta una transazione e... amici come prima?

Per quale motivo, mentre agli impiegati statali, ai pensionati sono da tempo bloccati gli stipendi, mentre i magistrati hanno recentemente ottenuto un aumento del 5% del loro mensile?

Perché agli alunni non è permesso indossare magliette con l'immagine dell'odiato avversario politico mentre alle maestre è permesso di portare le loro scolaresche alle sfilate antigovernative?

Ipse dixit

La diplomazia è la via più lunga tra due punti.

La giovinezza è un tesoro che si può avere a ogni età, anche da giovani.

Per molti di noi l'uguaglianza consiste nel ritenersi uguali a coloro che ci stanno sopra, e superiori a coloro che ci stanno sotto.

Pierre Decourcelle, scrittore francese (1856-1926)

Il vero dramma della chiesa che ama definirsi moderna è il tentativo di correggere lo stupore dell'evento di Cristo con delle regole.

Albino Luciani, papa Giovanni Paolo I

"Non si rinnova la Chiesa con le chitarre ma con il Mistero Pasquale, con il kerigma", la notizia di Dio fatto uomo, morto per noi e risorto.

Kiko Arguello, fondatore di Cammino neocatecumenale

La lavanderia **Bollicine**, all'avanguardia con i migliori macchinari e prodotti vi offre una qualità assoluta con la supervisione di personale qualificato che si prende cura dei vostri capi, lavorandoli con estrema attenzione e trattando la "macchia", se necessario, anche

manualmente. Inoltre, fornisce un ottimo servizio di stireria a completamento del lavoro. All'interno della lavanderia **Bollicine**, troverete anche un eccellente punto di servizio sartoria altamente qualificata, dalla semplice riparazione alla riellaborazione di capi d'abbiglia-

mento e articoli per la casa, una merceria con forniture per sarti e passamanerie per *il fai da te*, articoli Swaroski, biancheria intima, prodotti per la casa e altro...

Bollicine, il centro del pulito
...vi aspettiamo

Difendi i tuoi occhi come difendi la tua pelle



Massima protezione per i tuoi occhi con il nuovo trattamento antiriflesso della Galileo che blocca i raggi UV

Per ogni occhiale da vista con lenti antiriflesso Galileo in omaggio un buono* per una lezione di sport acquatici.

* (Valido per 2 persone e fino ad esaurimento scorte)

L'occhialeria

Centro specializzato
LENTI GALILEO

di Aristide Passaglia

Via di Prato Cornelio 134 - 00125 Roma - Telefono 06 52355462 - 393 0978366



self-service



- ★ Lavanderia a gettone con capacità di lavaggio da 8kg, 14kg e 18kg
- ★ Servizio assistito, dall'inserimento in lavatrice, all'asciugatura e piegatura
- ★ Dosaggio automatico di detergente, ammorbidente e igienizzante compresi nel prezzo
- ★ I nostri impianti consentono il lavaggio di piumoni in piume d'oca e anche coperte di lana e lana merinos
- ★ In meno di 30 minuti avrete i vostri capi perfettamente asciutti
- ★ La capienza delle nostre asciugatrici è di 14 e 18 kg con 3 programmi a disposizione: bassa - media - alta
- ★ Confezionamento in busta/shopper da asporto

asciugatura

tintoria



- ★ Smacchiatura per singolo capo
- ★ Rifinitura con stiratura a mano
- ★ Lavaggio a secco o con acqua
- ★ Confezionamento per singolo capo

sartoria in sede



- ★ Altamente qualificata dalla semplice riparazione alla rielaborazione di capi d'abbigliamento e articoli per la casa
- ★ Orli: jeans - invisibili con risvolto e americano
- ★ Cambi chiusure lampo

merceria



- ★ Fili 100% cotone Gütermann Coats cucirini-Tre Cerchi Rosso Filofort
- ★ Assortimento articoli per sartoria, bottoni gioiello, patchwork, ricamo, passamanerie, accessori per il cucito creativo, bijoux, intimo per tutte le esigenze, prodotti per la casa



stiratrice tessuti grandi formati

- ★ Lenzuola, tende, tovaglie ect.



deposito capi stagionali

- ★ dagli indumenti ai capi più ingombranti



confezionamento in busta sottovuoto riutilizzabile

- ★ Più spazio negli armadi
- ★ Niente più acari, muffe o polveri



Via degli Strauss, 90 • Roma
Tel. 06 5090673

www.gruppobollicine.it
info@gruppobollicine.it

AMPIO PARCHEGGIO

APERTI

lun. mart. merc. giov. ven.
h 08.00÷13.30 / 15.30÷20.00

sab. h 08.00÷13.00

FATTI NOSTRI

Che cosa è la democrazia diretta?

La democrazia del nostro Paese è una **democrazia rappresentativa**, che è la stessa forma di democrazia con cui si governa nella maggior parte del mondo.

Rappresentativa significa che tutti i cittadini aventi diritto al voto incaricano poche persone (gli eletti) a rappresentare gli interessi generali, a decidere l'agenda politica, a prendere le decisioni su come governare effettivamente il Paese.

Questo sistema che nasce nel 19° secolo era adatto per quella società e per quel mondo, che era diviso tra persone ricche e potenti e una gran massa di poveri, costretti dall'usurante lavoro delle campagne e delle fabbriche a non poter conoscere cosa succedeva nel mondo e a non poter seguire una educazione scolastica, riservata solo ai ricchi.

Ma le cose oggi sono cambiate.

I principali settori di cambiamento sono:

- 1) una crescita reale di maggiore ricchezza media e di sicurezza economica che rende le persone più indipendenti ed in grado di farsi idee personali sulla politica;
- 2) una educazione scolastica di gran lunga superiore al passato;
- 3) lo sviluppo della tecnologia digitale che ha reso possibile una maggiore informazione e una maggiore conoscenza di quel che succede nel mondo.

Oggi i cittadini hanno tutti gli elementi per farsi un giudizio, formarsi una opinione sugli argomenti al-



l'attenzione. Potenzialmente non c'è più nessuna differenza tra la qualità di valutazione acquisita dai cittadini e quella acquisita dai propri rappresentanti sulle questioni in campo. Anzi i cittadini possono scegliere meglio perché sulle loro decisioni non pesa la forza delle lobby, la costruzione della car-



22 dicembre 1947: il presidente Enrico De Nicola, firma la Costituzione italiana.

riera politica, la corruzione, l'appartenenza ad una casta di privilegiati, che tanta influenza hanno sui rappresentanti eletti.

La democrazia diretta riduce il potere dei partiti ed il loro costo, fa diventare gli elettori più efficienti perché invece di dare le loro preferenze ad un gruppo di politici gli consentirà di fornire direttamente le risposte ai problemi, di contribuire a scegliere quali leggi adottare, con l'auspicio che esse possano essere meno contorte e più facilmente comprensibili.

La democrazia diretta dà ai cittadini maggiore responsabilità e li aiuta, quindi, a comportarsi più responsabilmente. Dando a loro maggiore potere, la democrazia diretta insegna come esercitare questo potere e li rende migliori elettori e migliori cittadini.

Democrazia diretta non significa abolizione del principio di rappresentanza. Nella democrazia diretta i cittadini continueranno a votare per eleggere un parlamento o un consiglio comunale con l'incarico di gestire l'interesse pubblico fino alla elezione successiva. Esattamente come nelle democrazie rappresentative. Ma in ogni momento sarà possibile che un gruppo di elettori, col supporto di un certo numero di firme di altri elettori, potrà sottoporre al giudizio di tutti i cittadini una legge votata dal Parlamento ed abrogarla o confermarla, eventualmente con delle modifiche correttive. Oppure, un gruppo di cittadini può presentare al giudizio diretto degli elettori, facendola ad essi decidere, una nuova proposta di legge, non pensata o anche osteggiata dal parlamento, ma pensata e voluta dai cittadini elettori.

La stessa cosa può avvenire per l'attività svolta da un consiglio comunale, con riferimento alle decisioni di carattere amministrativo di sua competenza.

I referendum sono strumenti in mano ai cittadini per tenere sotto controllo i governanti, non viceversa.

E' noto che la nostra Costituzione non è priva di strumenti di democrazia diretta, ma essi avrebbero bisogno di un maggiore potenziamento. Ricordiamo il **referendum abrogativo** (art. 75 Cost.) che in talune occasioni è stato platealmente disatteso, come ad es. il referendum sul finanziamento dei partiti trasformato in rimborso elettorale che ne ha triplicato la spesa e il **referendum propositivo** (art. 71 Cost.) che, tuttavia, così come è formulato, ha il limite di non poter essere votato dai cittadini, ma viene presentato alle Camere con la deprecabile conseguenza di essere messo in coda alle numerose proposte d'iniziativa parlamentare e quindi col sicuro rischio di cadere nel dimenticatoio.

Anche lo Statuto del Comune di Roma non è privo di strumenti di democrazia diretta, ma anch'essi sono di difficile praticabilità, tanto è vero che non si ricordano occasioni in cui essi siano stati messi in atto.

Vittorio Salvatore
(vittsalvatore@gmail.com)

L'idea generale espressa nell'articolo viene condivisa da: CdQ Axa Sicura, CdQ Palocco, Comitato Parchi Nazionali Roma.

Nota: l'articolo nasce dalla lettura del pregevole libro "DEMOCRAZIA DEI CITTADINI" di Paolo Michelotto, da cui sono tratti ampi stralci. Chi volesse approfondire l'argomento può andare sul sito: www.paolomichelotto.it ed estrarne copia gratuitamente. L'argomento continuerà ad essere trattato nei prossimi numeri della Gazzetta di Casal Palocco.



STUDIO LEGALE BASILI

CONSULENZA ED ASSISTENZA AD ALTA SPECIALIZZAZIONE IN:

DIRITTO DELLA FAMIGLIA E DEI MINORI

SEPARAZIONE, DIVORZIO MODIFICA DELLE CONDIZIONI, COLLOCAMENTO E MANTENIMENTO DEL FIGLIO NATURALE
MEDIAZIONE FAMILIARE-CONSULENZA TECNICA PER AFFIDAMENTO MINORI

A CURA DELLA DOTT.SSA FLORIANA LOGGIA
CTU TRIBUNALE ORDINARIO DI ROMA E TIVOLI

DIRITTO DELLE LOCAZIONI, CONDOMINIALE E CONSORTILE

DIRITTO DEL LAVORO E DELLA PREVIDENZA SOCIALE

DIRITTO DELLE ASSICURAZIONI E RISARCIMENTO DEL DANNO

incidenti STRADALI, infortuni sul LAVORO, errori SANITARI, danni CONDOMINIALI

per ottenere rapidamente e senza spese anticipate il risarcimento dei danni subiti

CON ASSISTENZA MEDICO-LEGALE E RICOSTRUZIONE TECNICO-DINAMICA DEL SINISTRO - CONSULENZA PERITALE

RECUPERO DEL CREDITO PRIVATO E SOCIETARIO

DECRETI INGIUNTIVI - PIGNORAMENTI - ESECUZIONI MOBILIARI E IMMOBILIARI

DIRITTO AMMINISTRATIVO E TRIBUTARIO

CARTELLE DI PAGAMENTO - FERMO AMMINISTRATIVO - IPOTECHE EQUITALIA SUD

EDILIZIA E URBANISTICA

ASSISTENZA SIA IN AMBITO CIVILE CHE PENALE - ARCHITETTO IN SEDE

SERVIZIO INVESTIGATIVO IN AMBITO PENALE, MINORILE, MATRIMONIALE E RECUPERO DEL CREDITO

CONSULENZA GRATUITA E VALUTAZIONE INDICATIVA PIANO SPESE DEL PROCEDIMENTO

00124 ROMA, VIA DEMOCRITO NR. 39

TEL: 06.50910674 - 06.50935100 FAX: 06.50934511

E-MAIL: basilistudio@gmail.com



CARLA
RESIDENCE

A Residence Carla compri casa con l'affitto.

PREZZI AFFARE!

Nuova costruzione in pronta consegna

Axa - Casal Palocco (RM) via Padre Massaruti angolo via G. Bicurin



**Affitto con Riscatto: diventa proprietario
in 4 anni bloccando il prezzo di vendita**

Acquistare casa a Residence Carla è vantaggioso!
Non soltanto è possibile richiedere **mutui agevolati**
ma con l'opzione **Affitto con Riscatto** puoi bloccare
il prezzo per 4 anni e cominci a pagare con un

*semplice affitto mensile, senza necessità di accendere
un mutuo.*

*Il 50% dei canoni di locazione verrà versata in conto
prezzo per il successivo acquisto dell'immobile. In questo
modo il prezzo di vendita scende negli anni e
l'eventuale mutuo sarà di importo più basso e
chiaramente inferiore rispetto al valore iniziale.*

La tua casa nell'oasi verde di Roma

Residence Carla è un prestigioso complesso di **3 edifici** immerso nel verde del quartiere **Axa** di Roma, zona ben collegata alle attività commerciali dell'Eur, alla stazione ferroviaria di Acilia (3 km di distanza).



Il complesso consta di circa **100 appartamenti** in pronta consegna. Tutti gli immobili rispecchiano una **nuova concezione abitativa** basata sulla presenza di spazi esterni ampi e vivibili.

Costruito con le **migliori tecniche**, spicca per l'**alta qualità dei materiali** e per il **comfort** che traspare da ogni singolo appartamento.



L'**attenzione all'ambiente** e ai consumi, infine, è altissima: la quasi totalità degli immobili di Residence Carla è in **Classe Energetica A** (con alcuni appartamenti in classe **A+** e altri in classe **B**). Grazie all'**alta qualità dei materiali** utilizzati, ogni appartamento può accumulare fino a **€1.200 di risparmio energetico all'anno**.

Per info e appuntamenti: 339 27 600 61

C'è ancora il medico di famiglia?

Per chi, come chi scrive, viaggia ormai da qualche anno nel suo settimo decennio di vita, tra i ricordi più profondi del tempo che fu spiccano quelli di due personaggi, due figure che, allora, affiancavano, con cura spesso amorevole, le nostre famiglie divenendone riconosciuto e apprezzato punto di riferimento: il sacerdote confessore e il medico di famiglia. Due figure mitiche che svolgevano il loro ruolo di curatori l'uno dell'anima, l'altro del corpo con la efficacia che derivava loro non tanto dalla loro comunque riconosciuta abilità "tecnica" quanto dalla profonda conoscenza che una assidua vicinanza consentiva loro di avere della famiglia cui dedicavano la loro opera. Conoscenza che riguardava tutti i suoi componenti, con le loro personalità, le loro debolezze, i loro limiti. Ed era questa approfondita conoscenza, maturata da continue frequentazioni, che permetteva loro di accompagnare la crescita del nucleo familiare, affiancando alla loro professionalità "ufficiale" anche quella di psicologo confidente. Si irrobustiva così l'efficacia curativa, tanto dell'anima quanto del corpo, con una vicinanza umana che nessuna cura, anche la più efficace, riesce a sostituire.

In particolare il "dottore" era considerato un interlocutore a trecentosessanta gradi ed era proprio la sua presenza a casa che gli faceva assumere quel prestigio e quella fiducia che conservava, anche se le medicine con cui curava non avevano certo l'efficacia di quelle d'oggi, spesso sostituite da veri e propri placebo.

Poi il medico di famiglia, così come l'abbiamo conosciuto da piccoli, è gradatamente sparito. Quanto rassicurante era chiamarlo quando nostro figlio aveva la febbre e lui si presentava, magari di sera, per accertarne le condizioni. Oggi, anche se

ha la febbre alta, glielo dobbiamo portare in studio. Segno di un rapporto che da umano si è trasformato in tecnologico, come tecnico è diventato, necessariamente, il medico, con il suo computer, la sua burocrazia fatta di compilazione di ricette, di moduli, in una semplice parola, di routine. Per carità, tutte cose belle e giuste, ma che hanno, nella maggior parte dei casi, messo da parte il rapporto interpersonale e la disponibilità senza rigidi orari d'ufficio. Si d'ufficio perchè tale viene ormai concepito il nuovo rapporto dal paziente desideroso, ormai forse a sua insaputa, della cura della persona piuttosto che di quella della malattia. Aspetti che sopravvivono certamente in molti medici di famiglia d'oggi, ma più per caratteristiche personali e non per dovere d'ufficio, per non dire missione, com'era una volta. Caratteristiche che venivano condensate in una parola, "dottore", che oggi ha in gran parte perso quel significato.

s.i.

Esenzioni: canone RAI

Per chi ha compiuto 75 anni è possibile richiedere l'esenzione dal pagamento del canone Rai. A certe condizioni. Deve aver compiuto 75 anni di età entro il termine di pagamento del canone, non convivere con altri soggetti diversi dal coniuge titolari di reddito proprio e possedere un reddito, risultante dalla dichiarazione dei redditi presentata per l'anno precedente, che unitamente a quello del proprio coniuge convivente non sia superiore complessivamente ad euro 516,46 per tredici mensilità, cioè pari a euro 6.713,98 annui. Il modulo per l'apposita domanda è scaricabile dal sito internet dell'Agenzia delle Entrate.

Consumi stimati, pagamenti anticipati

Con sempre maggior frequenza vediamo arrivare nelle nostre case bollette delle utenze (gas, acqua, energia elettrica) dove i consumi sono conteggiati per importi stimati.

La stima, se abbiamo ben compreso, viene fatta su basi storiche relative all'intera annata. Con la conseguenza, nel caso del gas, che la media annuale tiene conto del periodo invernale dove il gas viene usato per il riscaldamento domestico e così per i sei-sette mesi in cui non viene usato vediamo fatturati consumi in eccesso rispetto all'effettivo. Nè vale fornire l'autolettura: la voce impersonale che raccoglie il dato ci risponde che "rileviamo un consumo anomalo" e in bolletta una scritta ci avverte che "la lettura trasmessa in data xx/yy/2013 con cifra zzzzz non è stata recepita per verifiche in corso sullo storico consumi". Così, mentre tutti, a cominciare dallo Stato, pagano con grande ritardo, l'utenza domestica si vede costretta, pena morosità con pericolo di distacco, a pagare il servizio in anticipo.

Queste cose non vengono naturalmente dette nelle accattivanti pubblicità con le quali i vari fornitori si fanno concorrenza. A spese nostre.

Riepilogo letture e consumi fatturati				Riepilogo importi	
Fornitura gas				Sintesi gas	
Tipologia lettura	Data	Valore	Valore C/I)	Totale vendita	€ 185,76
Stima	01/01/2013	5855		Totale rete	€ 101,9
Ultima fatturata	14/03/2013	5819		Subtotale	€ 289,97
Ultima lettura rilevata	26/02/2013	5880		Totale imposte	€ 95,46
				Oneri diversi dalla fornitura	€ 0,25
Tipologia consumi		Valore		Base imponibile	€ 394,18
Consumo stimato		439 smc		Totale IVA	€ 80,52
Totale consumi fatturati		439 smc		Totale gas	€ 464,70
<small>La informazione che la lettura trasmessa in data 01/01/2013 con cifra 5855 non è stata recepita per verifiche in corso sullo storico consumi.</small>				<small>Per il dettaglio importi si rinvia alle specifiche sezioni anche al fine IVA.</small>	
<small>La informazione che la lettura trasmessa in data 01/01/2013 con cifra 58661 non è stata recepita per verifiche in corso sullo storico consumi.</small>				<small>Totale bolletta € 464,70</small>	

NUOVA



Riscaldamento Idraulica Climatizzazione

Da oltre 35 anni presenti sul territorio con esperienza e professionalità

...Questione di Stile

ENERGIE RINNOVABILI
Condensazione Solare Termico e Fotovoltaico

ASSISTENZA TECNICA
Idraulica Climatizzazione e Riscaldamento

CLIMATIZZATORI a partire da 550 € TUTTO COMPRESO

CALDAIE a partire da 750 € TUTTO COMPRESO



MITSUBISHI ELECTRIC **ARISTON** **Beretta** **DAIKIN**
RIELLO **SANYO**

Via di Saponara, 155 • Acilia
T. 06.52352802 • 0652350519 • F. 06.52368484
nuovaitcsrl@gmail.com

STUDIO LEGALE
Avv. Gianfranco Passaretti
Patrocinante in Cassazione

SEDE DI AXA CASALPALOCCO

www.passarettitolu.it

PRIMO COLLOQUIO ORALE GRATUITO

CONSULENZA ED ASSISTENZA LEGALE NEI SETTORI:
CIVILE, AMMINISTRATIVO, PENALE e TRIBUTARIO

Separazioni, divorzi, affidamento minori, successioni e divisioni ereditarie

Opposizioni alla riscossione esattoriale e tributaria CONTRO EQUITALIA SUD SPA (cartelle di pagamento per tasse, multe, bollo auto, TARSU e ICI, ipoteche e fermi amministrativi, detrazione punti patente)

Recupero crediti (su assegni, cambiali e scritture private) e risarcimento danni (infortunista stradale; errori sanitari) (assistenza medico legale), Diritto assicurativo

Locazioni, sfratti (determinazione e recupero dei canoni) e condominio

Assistenza e difesa nei procedimenti penali
Ricorsi al TAR (Commercio, Concorsi, Abusi Edilizi)

Sede di Axa Casalpalocco - 00125 Via Prassitele N. 8
Tel: 06.98870097 - Fax: 06.98870097 - Cell. 347-7542087

INDAGINI PATRIMONIALI - CONIUGALI E PENALI

e-mail: gpassaretti23@yahoo.it

si riceve per appuntamento

Ai soci della Polisportiva Dilettantistica Palocco verranno applicati i minimi delle tariffe forensi.

DÌ SÌ ALLA SALUTE DENTALE!

Denti fissi in 8 ore?

PROF. LIVIO GALLOTTINI

Medico Chirurgo – Specialista in Odontostomatologia

Dottore di Ricerca in Discipline Odontostomatologiche – Professore Universitario di Ruolo

Direttore dei Livio Gallottini Studi Odontoiatrici®

info@liviogallottini.com www.liviogallottini.com



Prof. Gallottini cosa vuol dire “denti fissi in 8 ore”?

I denti naturali possono essere persi per varie cause. Per sostituire questi elementi, quasi sempre oggi, vengono utilizzate radici artificiali (viti di titanio), chiamate impianti dentali. Su tali impianti, una volta inseriti nell'osso, possono essere applicate delle protesi dentali “stabili” ed estetiche, in un periodo di tempo piuttosto breve.

Gli impianti possono essere inseriti subito dopo le estrazioni dentali?

Possiamo avere 3 situazioni cliniche. Si può presentare al professionista un paziente “già edentulo” (già senza denti) oppure un paziente ancora con i denti, che però devono essere estratti per vari motivi (paziente “reso edentulo”). In questo secondo caso, dopo aver estratto i denti, si possono inserire gli impianti immediatamente dopo le estrazioni (impianti post-estrattivi immediati) oppure dopo 6-8 settimane (impianti post-estrattivi differiti). Affinché si possa eseguire un impianto post-estrattivo immediato si devono però rispettare alcune condizioni cliniche.

Le protesi possono essere applicate subito dopo gli impianti dentali?

Dopo aver inserito un impianto dentale si può applicare una protesi “subito dopo” (protesi a carico immediato) oppure dopo un certo periodo di tempo. La scelta terapeutica dipende da vari fattori. Sinteticamente se gli impianti vengono inseriti in un osso nativo “duro”, hanno una stabilità primaria e si applica una protesi che connette più impianti in modo rigido e passivo (senza generare cioè tensioni tra gli impianti), evitando quindi il dannoso micro-movimento degli impianti stessi, si può applicare una protesi a carico immediato (nel nostro protocollo entro 24-48 ore). Su un impianto singolo oppure su impianti dove è stata eseguita contestualmente una rigenerazione ossea è sconsigliabile posizionare una protesi a carico immediato.

Quindi si possono estrarre denti, inserire impianti ed applicare protesi nello stesso giorno?

Si! Si possono estrarre i denti (anche tutti i denti rimanenti su un'intera arcata dentale); se c'è osso nativo di qualità ed in quantità sufficiente e non è necessaria alcuna rigenerazione ossea, si possono inserire più impianti; se gli impianti hanno stabilità primaria, si può applicare una protesi a carico immediato, che rispetti però certe regole, che rendono predicibile e sicuro l'intervento per il paziente, e que-



Per gentile concessione del Prof. T. Tealdo

ste regole nel nostro protocollo necessitano di 24-48 ore...!

Quindi una condizione necessaria è che ci sia comunque osso, giusto?

Sì. In questa ottica negli ultimi anni si adotta una tecnica chirurgica che cerca di utilizzare l'osso disponibile, anche se poco e non di qualità, la cosiddetta tecnica “All-on-Four” (“tutto su quattro”), messa a punto dal portoghese Paulo Malò, che prevede l'inserimento di solo 4 impianti, aventi determinate caratteristiche, cioè essere fondamentalmente “lunghi” ed “inclinati”. Sono sufficienti solo 4 impianti per applicare immediatamente una protesi di 10-12 denti di resina! La protesi deve avere logicamente certe caratteristiche e soprattutto rispettare alcune precise condizioni di carico.

Di che tipo di protesi si tratta?

Parliamo di protesi a carico immediato applicata su 4 impianti dopo 24-48 ore. E' una protesi completa (10-12 denti in resina, senza denti in estensione), fissa ed avvitata. Alcuni professionisti applicano una protesi detta “Toronto Bridge” immediata, dove i denti della protesi sono connessi solo mediante una struttura in resina. Nei nostri studi applichiamo, invece, una protesi eseguita secondo il Columbus Bridge Protocol™, che prevede una struttura metallica rigida e “passivata” con una particolare tecnica, che supporta i denti al fine di rispettare le condizioni di carico necessarie ad ottenere la maggiore stabilità possibile. In tale modo la protesi è strutturata in maniera simile ad un ponte circolare completo fisso su impianti, senza alcuna resina sul palato. Questo protocollo è stato messo a punto

dal Prof. Paolo Pera dell'Università di Genova e dal Prof. Tiziano Tealdo di Cuneo.

Questo tipo di protesi viene consegnata realmente in 8 ore?

Assolutamente no! La migliore protesi, secondo noi, con riferimento al Columbus Bridge Protocol™, può essere consegnata in 24-48 ore, ma non in 8 ore. Il laboratorio odontotecnico, che confeziona tale protesi, deve infatti avere il tempo per costruire una struttura metallica di base con determinate caratteristiche, sulla quale vengono posizionati i denti in resina. In 8 ore si fa forse anche una protesi in sola resina, a carico immediato, ma con caratteristiche diverse da quelle previste dal nostro protocollo clinico.

Questo tipo di protesi è definitiva?

No! Nel paziente “reso edentulo” la protesi a carico immediato è “provvisoria”, ma, dato che possiede una struttura metallica interna di base, può anche essere portata per un periodo abbastanza lungo ed essere anche considerata “semi-definitiva” ed avere inoltre la possibilità di essere modificata e migliorata nel tempo. Successivamente può essere costruita una protesi “definitiva”, che ha le medesime caratteristiche, ma migliorata da una struttura metallica più “robusta” e con una migliore estetica.

Questo tipo di protesi è estetica?

Sicuramente sì! La protesi può prevedere o i denti (in resina o in un altro materiale) bianchi (“Natural Bridge”) oppure i denti con eventuale posizionamento aggiuntivo di resina rosa posta a simulare la gengiva.

Questo tipo di trattamento può avere delle complicanze?

Sì. Ci possono essere, anche se in percentuale molto bassa, complicanze biologiche, biomeccaniche ed estetiche.

In conclusione, cosa si può affermare?

Oggi nei pazienti con edentulia totale (senza più tutti i denti) è possibile sostituire i denti naturali con radici artificiali ed una protesi fissa completa con denti in resina. Questo tipo di protesi può essere applicata entro 24-48 (carico immediato). E' fondamentale fare una corretta diagnosi corredata da un corretto piano di trattamento ed affidarsi a professionisti competenti, che seguano protocolli operativi chirurgico-protesici basati sull'evidenza scientifica al fine di raggiungere risultati predicibili. In questo modo i pazienti possono avere dei denti “nuovi”, che ristabiliscano una valida funzionalità accompagnata da un'estetica gradevole, in tempi rapidi ed a costi sostenibili.

LIVIO GALLOTTINI
STUDI ODONTOIATRICI
Medico Chirurgo – Specialista in Odontostomatologia – Dottore di Ricerca in Discipline Odontostomatologiche – Professore Universitario di Ruolo

CHIAMATA GRATUITA

Numero Verde

800-912927

Ordine Provinciale di Roma dei Medici
Chirurghi e degli Odontoiatri
Albo Medici Chirurghi M 44688
Albo Odontoiatri O 03829
C.F. GLLLV66LD4H501J – P.I. 08299591001

CONVENZIONI DIRETTE CON ALCUNI TRA I MIGLIORI FONDI INTEGRATIVI SANITARI BLUE ASSISTANCE - FASCHIM - FASDAC - FASI - FASI OPEN - NEW MED - PREVIMEDICAL - PRONTO-CARE - UNISALUTE

✓ **IMPIANTI E PROTESI DOPO 24 ORE**

Impianti post-estrattivi immediati e protesi fisse complete in 24-48 ore

✓ **ORTODONZIA INVISIBILE E GNATOLOGIA**

Ortodonzia fissa estetica con allineatori “invisibili” e cura dei disturbi dell'articolazione temporo-mandibolare

✓ **FINANZIAMENTI SU MISURA**

costi sostenibili con finanziamenti su misura fino a 60 rate mensili a tasso zero*

*salvo approvazione alla richiesta di finanziamento

✓ **APERTO TUTTO AGOSTO + SERVIZIO DI URGENZA ODONTOIATRICA**

sempre attivo il **338.5412968**

CASAL PALOCCO

Piazzale Filippo il Macedone, 89 – 00124 Roma
Centro commerciale “Le Terrazze” - 2° piano - (Sopra il Carrefour)

Tel. 06.45436038 /6338

E.U.R.

Via Deserto di Gobi, 65 – 00144 Roma

Tel. 06.52279482

PRIMA VISITA+ORTOPANORAMICA +VALUTAZIONE SPECIALISTICA GRATUITI! FINO AL 31-12-2013

Realtà dello Spirito

Papa Francesco comincia a mostrarsi per quello che è

La luna di miele sta per finire. Subito dopo l'elezione di papa Francesco avevo scritto (Gazzetta n.391, pag.26) che, passata la sbornia del "Buongiorno" e degli applauditi appelli all'umiltà e all'attenzione per i problemi sociali, "quando dai discorsi generici si passerà ai fatti, quando questi fatti faranno emergere quei valori non negoziabili cardini della religione cristiana, allora non è difficile prevedere le prese di distanza, quando non di scherno, che alcuni plaudenti di oggi, più attenti alla Curia che alla Chiesa di Cristo e ostili sempre, riserveranno a papa Francesco come fecero, giusto ieri con papa Benedetto".

A due mesi di distanza due fatti hanno confermato quella facile previsione. La canonizzazione degli 800 martiri cristiani di Otranto, trucidati dai giannizzeri ottomani avendo rifiutato di rinnegare la loro fede, e l'appello lanciato in occasione della "Marcia per la vita" del 12 maggio.

La canonizzazione dei martiri di Otranto è un segnale forte di denuncia della ancora attuale cristianofobia. Papa Francesco non ha paura di certi tabù e di mettere sullo stesso piano quei gloriosi martiri con le minoranze cristiane ancora sotto tiro, dopo 500 anni, in territori come Nigeria, Pakistan e altri paesi, là dove l'islamismo più violento continua a far scorrere sangue innocente. Il papa lo ha affermato con estrema chiarezza: "Mentre veneriamo i martiri di Otranto, chiediamo a Dio che sostenga tanti cristiani che ancora soffrono violenze e dia loro il coraggio della fedeltà e di rispondere al male col bene". Una preghiera che fa seguito alla precedente stentorea denuncia di papa Ratzinger in occasione della XIV Giornata della Pace: "I cristiani sono attualmente il gruppo religioso che soffre il maggior numero di persecuzioni a motivo della loro fede". Ancora più netto e privo di ogni cautela diplomatica l'appello per la vita e l'invito alla raccolta di firme contro l'aborto: "Invito a mantenere viva l'attenzione di tutti sul tema così importante del rispetto per la vita umana, sin dal momento del suo concepimento". E tanto per chiarire il concetto ha aggiunto, a braccio, "Mi piace ricordare anche la raccolta di firme che oggi si tiene in molte parrocchie italiane al fine di sostenere l'iniziativa europea "Uno di noi", per garantire protezione giuridica dell'embrione, tutelando ogni essere umano sin dal primo istante della sua esistenza".

D'altra parte, per conoscere come la pensa il papa dell'umiltà e dell'attenzione per i problemi sociali, basta analizzare alcuni discorsi ed omelie fatti dal cardinale Jorge Mario Bergoglio. Già nel 2005, durante una messa, attaccò con vigore quella che chiamava "cultura della morte" secondo cui "la vita interessa nella misura in cui è utile" scartando tutti coloro che utili non sono, nascituri, anziani, disabili. "Non possiamo annunciare altro che la vita, dal principio alla fine. Tutti noi dobbiamo curare la vita, amare la vita, con tenerezza, calore. Ma è una

strada piena di lupi e, forse per questo motivo, potranno condurci davanti ai tribunali, forse per questo motivo, per la cura della vita, ci potranno uccidere". Pochi mesi fa, nel settembre 2012, in occasione di ulteriori depenalizzazioni dell'aborto approvate in Argentina, scriveva "Prendiamo atto una volta di più della deliberata intenzione di perseverare sulla strada della limitazione ed eliminazione del valore supremo della vita e della volontà di ignorare il diritto dei bimbi a nascere. Nei confronti di una donna in stato di gravidanza dobbiamo sempre parlare di due vite, le quali debbono entrambe essere preservate e rispettate, poiché la vita è un valore assoluto" e proseguiva dicendo che "l'aborto non è mai una soluzione. Occorre ascolto, vicinanza e comprensione da parte nostra per salvare tutte e due le vite: rispettare l'essere umano più piccolo e indifeso, adottare ogni mezzo che possa preservare la sua vita, permettere la sua nascita ed essere, inoltre, creativi nell'individuare percorsi che ren-

dano possibile il suo pieno sviluppo". Aggiungendo la necessità di "offrire cure sanitarie durante tutta la vita (...) e non ricorrere all'eutanasia".

Alte e forti si sono subito levate quelle voci che due mesi fa immaginavamo. C'è chi, a proposito del riferimento alla Marcia per la vita, ha parlato di "celebrazione dell'oscurantismo della Chiesa". Alte e forti, ne siamo sicuri, continueranno a levarsi ad ogni occasione futura, ogni qualvolta il Santo Padre, con la chiarezza e la semplicità del suo "Buonasera" della sera del 13 marzo scorso e del "Buongiorno" all'Angelus domenicale, si pronuncerà sui principi, sui valori non negoziabili su cui si fonda la Chiesa di Cristo. Che cosa dobbiamo aspettarci quando si pronuncerà, con chiarezza e semplicità, sull'omosessualità o sul matrimonio tra persone dello stesso sesso? Anche queste prevedibili reazioni saranno un'altra forma di cristianofobia.

Salvatore Indelicato

Uno di noi

Dalla dichiarazione della iniziativa europea "Uno di noi" il cui obiettivo è quello di far progredire la protezione della vita umana sin dal concepimento sulla base della definizione di embrione umano come l'inizio dello sviluppo dell'essere umano, così come è stato affermato in una recente sentenza della Corte di giustizia europea (Brüstle vs Greenpeace), "Uno di noi" chiede alla UE di porre fine al finanziamento di attività che presuppongono la distruzione di embrioni umani, in particolare nei settori della ricerca, dello sviluppo e della salute pubblica.

In conformità alla Dichiarazione universale dei diritti dell'uomo noi crediamo che la dignità sempre



egualmente grande di ogni essere umano sia il fondamento della giustizia, della libertà, della democrazia e della pace.

Noi crediamo, perciò, che tale dignità, con i diritti che ne derivano, debba essere riconosciuta senza alcuna discriminazione dal primo inizio della vita umana nel concepimento fino alla morte naturale.

Noi crediamo che l'unità europea debba ritrovare motivazione e slancio recuperando la sua anima che affonda le radici nell'umanesimo che, fecondato dal cristianesimo, ha gradualmente costruito una visione della società che pone al centro la persona umana: ogni persona nella sua incomparabile dignità.

Il pensiero di papa Francesco

"Ciò che domina, quello che comanda, oggi non è l'uomo, è il denaro. I soldi comandano. Dio nostro padre ha dato il compito di custodire la terra non ai soldi, a noi: gli uomini e le donne. Così uomini e donne vengono sacrificati all'idolo del consumo e del guadagno"

"La vita umana, la persone non sono più sentite come valori primari da tutelare, specie i disabili e chi non serve ancora, come il nascituro o l'anziano, che non serve più".

"Il cibo che si butta via è come se fosse rubato dalla mensa di chi è povero. I nostri nonni erano molto attenti a non gettare nulla del cibo preparato, davano il giusto valore alle cose, che va ben al di là di quello economico".

"Noi crediamo in Persone, e quando parliamo con Dio parliamo con Persone: o parlo con il Padre, o

parlo con il Figlio, o parlo con lo Spirito Santo. E questa è la fede. La fede è un dono, è il Padre che ce la dà".

"La mancata vigilanza - lo sappiamo - rende tiepido il Pastore, lo fa distratto, dimentico e persino insopportabile; lo seduce con la prospettiva della carriera, la lusinga del denaro e i compromessi con lo spirito del mondo; lo impigrisce, trasformandolo in un funzionario, un chierico di stato preoccupato più di sé, dell'organizzazione e delle strutture, che del vero bene del Popolo di Dio".

"L'ipocrisia è il linguaggio proprio della corruzione. L'ipocrisia non è un linguaggio di verità, perché la verità mai va da sola, mai, ma va sempre con l'amore. Non c'è verità senza amore, l'amore è la prima verità e se non c'è amore non c'è verità".

Riscaldamento e Climatizzazione

IDROTERMOCLIMA

Centro Assistenza Autorizzato Caldaie Savio

Savio
BENESSERE DA INSTALLARE

di GIUSEPPE OTTAVIANI

Via Cesare Maccari, 457 Acilia 00125 (RM)

06.52.35.09.44 | 339.26.02.241 | 329.53.28.878

**BOLLINO
BLU**

**Montaggio
climatizzatori
e riparazioni
idrauliche**

STORIA

Gli ottocento martiri di Otranto: una pagina di storia dimenticata

Era il 1480. Già nel 1453 il sultano Maometto II (1430-1481), turco, settimo sultano dell'impero ottomano, aveva posto fine all'Impero Bizantino asservendo Bisanzio, messa a ferro e fuoco da 260 mila turchi. Conquistata l'Albania, inviò la sua flotta verso l'Italia con l'ambizioso, visionario progetto di conquistare Roma e di trasformare San Pietro in una nuova grande Moschea. Al comando della flotta, partita dalle sponde albanesi e composta da 90 galee ed una cinquantina di altre imbarcazioni con 18mila armati, era il gran visir Gedik Ahmet Pascià che fece rotta verso la Puglia. Sventato un primo tentativo di sbarco a Roca, la flotta si diresse su Otranto, che contava allora seimila abitanti, iniziando un cannoneggiamento continuo durato 14 giorni quando, l'11 agosto, l'esercito ottomano riuscì a sfondare penetrando le mura, dilagando per le strade fino alla Cattedrale dove uccisero il Vescovo e le persone che vi si erano rifugiate. Lanziano vescovo, Stefano Bandinelli, fu fatto a pezzi con le scimitarre. Il capo mozzato,



La cappella dei Martiri nella Cattedrale di Otranto

infilzato su una picca, fu portato in giro per la città. Segato vivo il comandante della guarnigione, Francesco Longo.

A quel punto i cittadini superstiti con età maggiore di 15 anni furono posti davanti ad una atroce alternativa: scegliere tra la conversione alla fede islamica e la sottomissione all'autorità del Sultano e la morte. 813 di loro scelsero la morte. Furono condotti in catene sul Colle di Minerva e, tra il 14 e il 16 di agosto, li decapitati. Uno ad uno. Il primo fu Antonio Pezzulla, un sarto, l'unico di cui si conosce il nome e che fu detto Primaldo. Rimase a lungo in piedi, seppur decapitato, simbolica sfida dell'eroismo cristiano davanti ai suoi carnefici. Prima di morire, si rivolse ai suoi concittadini con queste parole: "Fratelli miei, sino ad oggi abbiamo combattuto per difesa della patria e per salvar la vita e per li signori nostri temporalì. Ora è tempo che com-

battiamo per salvar l'anime nostre per il nostro Signore il quale, essendo morto per noi in croce, conviene che noi moriamo per esso stando saldi e costanti nella fede e con questa morte temporale guadagneremo la vita eterna e la gloria del martirio".

Uno dei soldati dell'armata ottomana, di nome Bersabei, davanti all'eroismo degli 813 martiri si convertì alla fede di Cristo. Fu ucciso dai suoi stessi compagni, ma non decapitato, bensì impalato perché apostata.

Nel luogo del martirio è stata posta una lapide che recita: "Qui stette il sasso ove gli ottocento idruntini decollati per la fede morirono. La colonna di fronte rammenta il supplizio del carnefice Berlabei a sì grande spettacolo convertito. Passeggero, chiunque tu sei, plaudi alla fortezza dei nostri martiri e ai trionfi della cristiana religione".

Dopo un processo canonico durato due secoli, nel 1771, papa Clemente XIV dichiarò beati quegli 813 martiri. Processo riaperto durante il pontificato di Benedetto XVI che annunciò la canonizzazione l'11 febbraio scorso.

Le ossa dei martiri riposano, in parte, in sette grandi armadi nella Cappella dei Martiri della Cattedrale di Otranto. Sono considerati Patroni e protettori del Comune, della Puglia e di tutto il Meridione.

La resistenza della città di Otranto e dei suoi martiri permise al re di Napoli, Ferdinando (Ferrante) d'Aragona (1423-1494), di avere tempo per organizzare un esercito per riconquistare il Salento.

Il 13 ottobre dell'anno seguente Otranto fu liberata dal figlio del re di Napoli, Alfonso II d'Aragona, che trasportò nella città partenopea parte delle ossa dei martiri allestendo un'analoga Cappella nella chiesa di Santa Caterina a Formiello. Dal 1901 sono deposte sotto l'altare. Stupisce che di questa gloriosa pagina di fede, ma anche di sublime italico patriottismo, non si fa cenno nei libri di storia e se ne venga a sapere solo perché un papa tedesco, Benedetto XVI, abbia stabilito, l'11 febbraio scorso, la canonizzazione di quei gloriosi martiri, e un papa venuto dalla lontana Argentina lo abbia reso effettivo il 12 maggio scorso. 533 anni dopo.



Ferdinando d'Aragona

Salvatore Indelicato



Maometto II e, a destra, Gedik Ahmet Pascià

STUDIO LEGALE

ASSISTENZA GIUDIZIALE E STRAGIUDIZIALE NEI SETTORI

CIVILE, PENALE, AMMINISTRATIVO

SEPARAZIONI, DIVORZI, RISARCIMENTO DANNI,
DIVISIONI EREDITARIE, PROCEDIMENTI PENALI,
EDILIZIA E URBANISTICA, CONCORSI

PROF. AVV. TULLIO GALIANI

PROFESSORE UNIVERSITARIO DI DIRITTO PENALE
GIÀ MAGISTRATO DELLA CORTE DI CASSAZIONE

AVV. ANTONELLA MERLI

Studio in Casalpallocco, Via Pittaco, 34

Studio in Tivoli, Via Rosolina, 88

INTERNAZIONALE PENALE E CIVILE, IMMIGRAZIONE

ESTRADIZIONI, SOTTRAZIONE INTERNAZIONALE DI
MINORI, RICORSI ALLA CORTE EUROPEA, SUCCESSIONI
E DIVORZI ESTERI, INVESTIGAZIONI DIFENSIVE
ALL'ESTERO

AVV. FABIO MARIA GALIANI

CELL. 3391246254 - Fax 0662209686

e mail fabiogaliani@tiscali.it

fabiogaliani@gmail.com

LAVORO

CONTROVERSIE INDIVIDUALI E COLLETTIVE,
LICENZIAMENTI, MANSIONI, MESSA IN MOBILITÀ,
PENSIONI INPS DA LAVORO E DA INVALIDITÀ CIVILE

PROF. AVV. GIOVANNI PELLETTIERI

PROFESSORE UNIVERSITARIO DI DIRITTO DEL
LAVORO E DELLA PREVIDENZA SOCIALE

Studio in Roma, Via Fabio Massimo, 45

CONSULENZA NOTARILE

DOTT. ENZO RICCARDI D'ADAMO

NOTAIO IN ARDEA

CONSULENZA MEDICO-LEGALE

DOTT.SSA ANGELICA D'AMATO

Si riceve per appuntamento

CELL. 3356600347 - 3662486367

fax 065090318

E MAIL 3356600347@tim.it

tulliogaliani@gmail.com

A.P.D. PALOCCO

Una firma per aiutare la Polisportiva

Puoi destinare il 5 per mille della tua IRPEF
a favore della

Associazione Polisportiva Dilettantistica Palocco
Scrivi questo codice nell'apposito spazio della
Tua dichiarazione dei redditi

80052010586

La destinazione del 5 per mille non è alternativa
a quella dell'8 per mille.

Pertanto si possono esprimere
entrambe le opzioni.

Colloqui coi lettori

Dittature e razzismo

Sono Marco Orlando, ho letto due articoli di Salvatore Indelicato intitolati "La dittatura della rete" e "Il razzismo verso i vecchi".

Il signor Indelicato contesta al Movimento 5 Stelle di aver voluto imporre dal basso di poche migliaia di voti di alcuni cittadini su internet un presidente della Repubblica al Parlamento, arrivando a parlare di dittatura della rete. In Italia purtroppo il presidente della Repubblica non viene eletto dai cittadini, come avviene invece in altri paesi come l'Irlanda, dove il capo di stato riveste un ruolo di garanzia come avviene anche nel Bel Paese. Nel nostro paese i costituzionalisti hanno deciso di fare un'elezione di secondo grado per questa figura istituzionale. Senza entrare nel merito di questa scelta, ricordo che i cittadini non hanno la possibilità di eleggere questa figura, perciò ritengo che la scelta del Movimento 5 Stelle di far scegliere ai propri membri la persona da eleggere può essere considerato un atto di democrazia e non una dittatura della rete, anche perché la dittatura impone qualcosa, mentre i parlamentari pentastellati (così vengono chiamati dalla stampa) non hanno imposto niente a nessuno, ma hanno invece proposto un appoggio al centrosinistra in cambio dell'elezione di un membro della società civile estraneo alle logiche dei partiti.

Nel secondo articolo parla invece di razzismo contro i vecchi. Nel nostro paese i giovani non hanno molte opportunità lavorative, mentre ci sono molte persone oltre i 60 anni che continuano a svolgere la loro professione. Le leggi sull'età pensionabile inol-

tre non favoriscono certo i giovani perché non liberano posti di lavoro per le nuove generazioni, con la conseguenza di sfavorirle in ambito lavorativo, di lasciare nuove energie e idee in soffitta e di non dare al paese una prospettiva a lungo termine. Infatti signor Indelicato, per quanto non le possa piacere, una persona di 60 anni ha una prospettiva, una visione del futuro e una programmazione più breve di una persona di 20 o 30 anni. Purtroppo secondo me la società italiana, a causa di questo fenomeno di mancato ricambio generazionale vive in uno stato di decadenza perché non sa progettare il proprio futuro. Le faccio un esempio: la banda larga e le nuove tecnologie della comunicazione sono dal punto di vista economico una delle nuove opportunità di investimento e sviluppo economico. Ma sono tecnologie che un pensionato o un sessantenne non usa spesso e a causa della miopia di una classe politica che fino a qualche tempo fa aveva un'età alta (gli ultimi tre presidenti del consiglio prima di Enrico Letta avevano un'età sopra i 65 anni) non hanno ricevuto il giusto impulso per il loro sviluppo. Credo per finire che lasciare il posto ai giovani da parte dei vecchi che si possono godere la meritata pensione sia una cosa giusta mentre invece parlare di razzismo contro i vecchi da parte di chi non sembra essere certo di avere una pensione nel futuro come invece ce l'hanno avuta molti italiani non sembra essere la miglior cosa.

Cordiali saluti

Marco Orlando

Due doverose precisazioni. Non mi sono mai permesso di criticare chi fa proposte. Tutti hanno l'inalienabile diritto a farle. Ho parlato di dittatura della rete per la pretesa che è stata espressa, quella che chi è stato indicato da poche migliaia di cittadini dovesse essere imposto agli altri 55 milioni. Se non ricordo male, quando ciò non è avvenuto qualcuno parlò di colpo di stato. Salvo poi definire "ottuagenario miracolato" chi aveva "proposto" e a cui si riferiva, in quei giorni, in tono ben diverso.

A proposito, anch'io sono favorevole all'elezione diretta del presidente della Repubblica, ma da tutti e sessanta milioni di italiani e, per inciso, con ben altri poteri degli attuali.

Sul secondo argomento il discorso è assai più complesso. Lo esemplifico affermando che eliminando chi ha più di 60 anni si avrebbe una perdita di esperienza e di saggezza che i giovani necessariamente non hanno e di cui alcuni di loro sembrano non cogliere l'importanza. Sarebbe, mi creda, una grave perdita.

Per questo sono contrario a questo come ad altri generi di "razzismo" che ho indicato nell'articolo. Fermo restando che condivido i danni prodotti da una gestione folle della politica, tra sprechi e privilegi, compreso aver mandato in pensione professoresse quarantenni senza che questo abbia giovato granché. Tutto a danno dei giovani d'oggi, tra i quali annovero, assolutamente consapevole e fortemente preoccupato, i miei figli e, ancor di più, i miei nipotini.

s.i.



Soc. **U.M. 2001** s.r.l.

Impianti GPL marca BRC

Officina autorizzata «LANCIA» e plurimarche.
Ricarica aria condizionata - Montaggio gancio traino
Orario: 8,30-13 / 14,30-19,00 ■ il sabato chiuso

si installano
antifurti
META-SYSTEM

00125 ROMA - VIA ESCHILO, 191 (SOTTO AXA LAB) - TEL. 06.50917550 - TEL./FAX 06.50917494

PUBBLICITA' SULLA "GAZZETTA"

Rita Chiodoni Tel. 06.50915160 - Cell. 340.3406970
ritachiodoni@libero.it

PO.LI.GRAF. Srl - Tel. 06.9106822 - 06.9123196
info@poligraf srl.it

LA CASA DEL TRANEZZINO



BAR • PASTICCERIA • GASTRONOMIA
E ANCHE GELATERIA ARTIGIANALE

CASALPALOCCO - VIA DI CASALPALOCCO, 34/36 - TEL. 06/50.91.13.08
OSTIA LIDO ...ANCHE BAR - VIA F. PAOLINI, 182/184 - TEL. 06/56.85.004
(martedì: orario 6,30 - 14,00 - pomeriggio chiuso)

I VIAGGI DEL CLARINETTO
dal 1991
Da 20anni siamo sempre qui per Voi!
al centro vecchio accanto alla posta
HVACANZE
www.hpvacanze.it

Biglietteria Aerea Ferroviaria Marittima e Pacchetti Viaggi con i migliori Tour Operator
Via di Casalpalocco, 24 - Tel. 06/5090770 - Fax 06/5090767 - info@iviaggidelclarinetto.it



SISTEMI
VETRI E SERRAMENTI
di FABIO BAMBINI

Porte
Finestre Legno
Alluminio
PVC
Inferriate di Sicurezza
Grate a scomparsa
Ingressi blindati



Porte blindate
Cristalli di sicurezza
Vetri
Specchi
Vetrine
Zanzariere



casali®



via di Acilia, 199 00125 ROMA +39 06 5250284 +39 340 7988221
www.sistemiserramenti.com

**DETRAZIONE 65% PER RISPARMIO ENERGETICO
E 50% SU INFERRIATE E BLINDATI**

SALUTE

Illuminati con l'omeopatia

A prescindere di dove si posizioni l'accento sulla prima parola del titolo il significato non muta in maniera poi tanto sostanziale. Nella società odierna abbiamo l'obbligo a perseguire regole e attenzioni molto critiche su quello che ci circonda, su quello che introduciamo in termini di alimenti e soprattutto farmaci.

In Italia non abbiamo la stessa attenzione che altri paesi europei rivolgono all'ambiente determinando con le nostre distrazioni un inquinamento via via sempre più grave e profondo tale da determinare problemi seri nelle generazioni che seguiranno.

Veniamo a conoscenza di metodiche industriali riversate negli alimenti che ne determinano una depauperazione di quelli che sono il contenuto vitaminico-minerale-proteico ottenendo come risultato il peggioramento della qualità del cibo introdotto in misura maggiore di quanto avveniva nelle generazioni passate. Inoltre, spesso, dalla stessa industria dell'alimentazione, ci giungono informazioni falsate di quello che necessita realmente al nostro organismo per mantenerlo in un stato di efficienza.

Poi subentrano i medicinali e la troppa frequenza con la quale oggi ne facciamo uso. Stiamo ereditando, da altri paesi più industrializzati di noi, abitudini che non ci sono mai appartenute. Oggi si ricorre molto più di pochi anni fa a cure che il nostro organismo poi si trova a gestire con un accumulo di scorie nel tessuto mesenchimale. La matrice rappresenta il continuum tra cellula e cellula, la troviamo nell'epidermide, nel derma, nel fegato, in qualsiasi tessuto è una rete di sostegno. In questo tessuto sono presenti i macrofagi, le cellule più grosse dell'organismo, i nostri spazzini che lo puliscono dopo ogni invasione di materiale tossico. Quando questo sistema viene messo a dura prova ecco che la matrice extracellulare vira da uno strato di sol (solubile) ad uno



Dr Riccardo Sansoni
Diploma di specializzazione in scienza e tecnologia farmaceutiche omeopatiche. - Istituto superiore di medicina olistica e di ecologia
Università degli studi di Urbino.
farmacia.axamadonna@farmacia360.com

di gel (gelificata), questa situazione patologica è facilmente osservabile nella pannicolopatia edemato fibrosa (cellulite), dove i messaggi di tipo immunitario, ormonale ed enzimatico stentano a passare da una cellula e l'altra determinando un intorbidimento del sistema in generale.

La migrazione dello stato della materia dipende anche dal pH che si trova a mutare di conseguenza andando a valori maggiormente acidi. La nostra alimentazione dovrebbe cambiare di conseguenza verso alimenti biologicamente sani come frutta e verdura cruda e di stagione che fornirebbero basi necessarie a ribilanciare il valore alterato del pH. Purtroppo la società di oggi ci invita a consumare alimenti sempre più acidificanti e tra questi vengono annoverati tutti quelli voluttuari (latte, latticini, yogurth, carboidrati, zuccheri semplici, e lieviti) e quelli maggiormente manipolati dall'industria alimentare perchè particolarmente ricchi in coloranti, conservanti, stabilizzanti etc i cosiddetti E.... Quindi il nostro povero organismo deve bilanciare il valore del pH attraverso i sistemi tampone presenti dove il più importante è quello respiratorio con una aumentata eliminazione di CO2 attraverso la nostra ventilazione polmonare, ma ove questo

non fosse sufficiente arriva il sequestro del Ca dalle ossa con aumento di rischio di osteoporosi nonostante l'abuso fatto di latticini.

Allora che fare?

Sicuramente il primo passo è da effettuare in una maggiore attenzione in ciò che quotidianamente introduciamo ricordando puntualmente che avremmo il dovere di introdurre alimenti sani secondo ciò che ci tramanda la medicina tradizionale cinese che afferma di osservare la vitalità intrinseca di ogni alimento. La qualità dell'alimento è più elevata in rapporto alla freschezza, all'epoca della raccolta ed alla zona della raccolta che dovrebbe essere quanto più prossima all'individuo che lo consuma. La buona regola che potrebbe essere sufficiente rispettare è quella di moderare l'introduzione in carboidrati semplici o complessi dal momento che in Occidente dopo i 40/50 anni c'è frequentemente un aumento del tasso glicemico nel sangue con un rischio di insufficienza pancreatica.

Infine la salute andrebbe vista sotto una diversa angolatura che osservi la stessa come una esperienza di benessere risultante da un equilibrio dinamico, fisico, biologico e psicologico e per il mantenimento di essa sarebbe utile che oggi con l'elevato grado di cultura raggiunto si potessero integrare tutte le scienze mediche a noi giunte per isolare e trattare ogni singolo individuo per arrivare al fine ultimo che deve necessariamente corrispondere al wellness.

Probabilmente il segreto per vivere meglio e più a lungo sta nell'ovvio. Imparare a rispettare ciò che ci circonda e soprattutto rispettarci anche attraverso una scelta di cura più consapevole e dotta che aspiri a riportare in equilibrio un sistema che manda segnali di sofferenza quando questi risultino ancora facilmente modificabili.

Questo ed i precedenti articoli sono pubblicati su: www.farmaciaaxamadonna.it

STUDIO DENTISTICO

Dott.ssa Tiziana Cavicchioni

ODONTOIATRIA

Conservativa - Endodonzia - Pedodonzia - Parodontologia
Chirurgia Orale - Protesi - Implantologia - Ortodonzia

Si riceve per appuntamento anche il SABATO

Via Eugenio Cisterna, 21 a/b - Acilia (Roma) - Tel. 06.52.35.49.40 - Cell. 347.16.55.283

PUBBLICITA' SULLA "GAZZETTA"

Rita Chiodoni Tel. 06.50915160 - Cell. 340.3406970
ritachiodoni@libero.it



PO.LI.GRAF. Srl - Tel. 06.9106822 - 06.9123196
info@poligraf srl.it

Prof. Dott. GIACINTO FROGGIO

Psicologo-Psicoterapeuta

Docente alla Facoltà di Scienze dell'Educazione
dell'Università Salesiana - sede decentrata di Viterbo
Docente alla Scuola di Specializzazione in Psicoterapia
Cognitivo-Comportamentale CRP-AIPRE di Roma

RICEVE PER APPUNTAMENTO

Studio
Via Aristonida, 32 Tel. 347.6906358
Casal Palocco

Sito WEB:
<http://digilander.libero.it/gifro>
Servizio di consulenza on-line

Dott. Vincenzo Savastano

Medico Chirurgo

Specialista in Otorinolaringoiatria

Dirigente Medico Policlinico Umberto I di Roma

CHIRURGIA ENDOSCOPICA NASO-SINUSALE SCREENING AUDIOLOGICI INFANTILI

LARGO ESOPPO, 33 - 00124

PER APPUNTAMENTI TELEFONARE AL 06.50916120 - 339.6320320



www.studioronconi.com

STUDIO RONCONI

- CONVENZIONE CON IL S.S.N. REPARTO DI ALTA DIAGNOSTICA PER IMMAGINI:
- RADIOLOGIA DIGITALE
TAC MULTISTRATO
TAC SPIRALE MULTISTRATO
COLONSCOPIA VIRTUALE
MOC-DEXA
ECOGRAFIA; ECOCOLOR-DOPPLER
- ORTOPANORAMICA DIGITALE
- RISONANZA MAGNETICA NUCLEARE 1,5 T

- REPARTO DI RIABILITAZIONE E FISIOKINESITERAPIA:
- MAGNETOTERAPIA
- FISIOTERAPIA
LASERTERAPIA
TECARTERAPIA
PEDANA PROPIOCETTIVA

CONVENZIONI DIRETTE: ASSICURAZIONI GENERALI
SERVIZIO SANITARIO NAZIONALE (SSN) - CASPIE - PREVINET
CASAGIT - UNISALUTE - SASN - FASDAC - FASI - FASI OPEN

**RISONANZA MAGNETICA NUCLEARE 1,5 T
IN CONVENZIONE**

DUE SEDI: CASALPALOCCO E ACILIA

CASALPALOCCO
Piazza Filippo il Macedone, 54 "Le Terrazze"
Tel./Fax 06.50.98.439-06.50.91.13.52

ACILIA
Via Giovanni da Pian del Carpine, 19/21
Tel./Fax 06.52.35.15.92 - 06.52.50.612

INFO-LINE
06.50.91.13.52
06.52.50.612



VISITE SPECIALISTICHE
Studio Medico Polispécialistico

CENTRO SALUS CASALPALOCCO srl

c/o Centro Le Terrazze - 1° piano - Via di Casalpalocco, 126 - 00124 Roma
Tel. 06/50 91 53 05 - 06/50 93 30 72
orari: Lun/Ven 9.00 - 13.00 / 16.00 - 20.00

AXA = VET GRANDI OFFERTE

Toilettatura
altamente specializzata
per cani e gatti

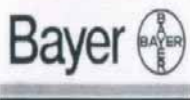

Via Pindaro, 70-76
(Centro Commerciale Bianco)
tel. 06/50.90.638



CENTRO FISIOKINESITERAPICO "LE COLONNE"

Aut. Reg. 1819/95 - Direttore Sanitario Dott. Maurizio Piazza - Specialista in Ortopedia e Traumatologia
Riceve tutti i lunedì pomeriggio su appuntamento dalle ore 15.00 - Tel 06 52.10.666

- TECARTERAPIA
- PRESSOTERAPIA COMPUTERIZZATA
- LASERTERAPIA
- CORSI CON MINIGRUPPO DI GINNASTICA POSTURALE
- LINFODRENAGGIO AD ALTA FREQUENZA
- KINESITERAPIA SEGMENTARIA
- ULTRASUONI
- GINNASTICA POSTURALE
- MAGNETOTERAPIA
- RIEDUCAZIONE MOTORIA
- ELETTROTHERAPIA
- MANIPOLAZIONE VERTEBRALE
- MASSOTERAPIA

CONVENZIONE DIRETTA FASDAC - CASPIE

VIA G.B. FERRARI 43 - CENTRO COMMERCIALE "LE COLONNE" - ACILIA (RM) - TEL 06 52.10.666

CULTURA

I finalisti della XIV edizione del "Premio Roma"

Nel corso di una cerimonia tenutasi martedì 4 giugno scorso presso la Sala Pietro da Cortona nei Musei Capitolini, e presieduta dal presidente del Premio Roma Aldo Milesi, sono stati comunicati i 15 finalisti della XIII Edizione del Premio. Precedentemente la Giuria, presieduta da Sergio Campailla, aveva selezionato, tra circa 80 opere presentate, la rosa dei nomi che si contenderanno la vittoria nelle tre sezioni in concorso. Riportiamo qui appresso i nomi dei finalisti con il titolo dell'opera e l'editore.

Per la **Narrativa straniera**:

- **Sergio Alvares** - *35 morti* - La Nuova Frontiera;
- **Hélène Lenoir** - *Corpo estraneo* - Gremese;
- **Pierre - Henri Loys** - *Piccoli scherzi della morte* - Elliot;
- **Tim Parks** - *Il sesso è vietato* - Bompiani;
- **Carlos Ruiz Zafon** - *Il prigioniero del cielo* - Mondadori

Menzione di merito vanno a Grègoire Delacourt - *Le cose che non ho* - Salani e ad Emiliano Monge, *Morire di memoria* - La nuova Frontiera.

Per la **Narrativa italiana**:

- **Pupi Avati** - *La grande invenzione* - Rizzoli;
- **Helga Schneider** - *I miei vent'anni "Oltre il rogo di Berlino"* - Salani;
- **Marcello Sorgi** - *Le sconfitte non contano* - Rizzoli;
- **Simona Sparaco** - *Nessuno sa di noi* - Giunti;
- **Valerio Varesi** - *Il rivoluzionario* - Frassinelli.



Una **menzioni di merito** va a Manuel De Sica - *Di figlio in padre* - Bompiani.

Per la **Saggistica**:

- **Francesco Barbagallo** - *La questione italiana "Il Nord e il Sud dal 1860 a oggi"* - Laterza;
 - **Ferdinando Imposimato** - *La Repubblica delle stragi impunte* - Newton Compton;
 - **Roberto Ippolito** - *Ignoranti "l'Italia che non sa - l'Italia che non va"* - Chiarelettere;
 - **Andrea Kerbaker** - *Lo scaffale infinito* - Ponte alle Grazie;
 - **Rosario Villari** - *Un sogno di libertà* - Mondadori.
- Per questa sezione **menzioni di merito** vanno a:
- **Domenico Fisichella** - *Dal Risorgimento al Fascismo* - Carocci;
 - **Pietro Bracco, Stefano Da Empoli, Lorenzo Parola, Orazio Privitera** - *Mercati a termine dell'energia* - Ipsoa;
 - **Sergio Valentini** - *I piemontesi a Roma* - La Lepre Edizioni.

Nel corso della cerimonia il presidente Milesi ha annunciato che il Premio Roma Urbs Universalis 2013 verrà assegnato a Lawrence Krauss, l'astrofisico americano meritevole di aver individuato il legame certo fra l'uomo e le stelle mentre il Premio Speciale per la promozione della musica italiana nel mondo andrà al noto cantautore italiano Renzo Arbore.

La consegna dei prestigiosi riconoscimenti avrà luogo il prossimo **12 luglio**, nello scenario del Teatro Romano di Ostia Antica.

Lawrence Maxwell Krauss (New York, 27 maggio 1954) è un fisico, astronomo e saggista statunitense. Laureato al Massachusetts Institute of Technology di Boston è professore di fisica e di astronomia. È autore di numerosi libri tra cui *La fisica di Star Trek*. Il suo pensiero è riassunto nella seguente dichiarazione tratta dal volume *From Nothing*, Free Press, 2012.



"La cosa sorprendente è che ogni atomo nel tuo corpo viene da una stella che è esplosa. E gli atomi nella tua mano sinistra vengono probabilmente da una stella differente da quella corrispondente alla tua mano destra. È la cosa più poetica che conosco della fisica:

Tu sei polvere di stelle.

Voi non potreste essere qui se le stelle non fossero esplose, perché gli elementi che concernono l'evoluzione - il carbonio, l'azoto, l'ossigeno, il ferro - non furono creati all'inizio del tempo. Sono stati creati nella fornace nucleare delle stelle, e il solo modo perché si trovassero nel tuo corpo, non è se non che le stelle fossero così gentili da esplodere. Dunque, dimentica Gesù. Le stelle sono morte perché tu potessi essere qui adesso".

"Chiari di vento", l'ultimo romanzo di Pierluigi Aristei

Sabato 25 Maggio 2013, alle ore 18.00, nella suggestiva cornice della Sala Riario, nel complesso della Basilica di Sant'Aurea presso il Borgo medioevale di Ostia Antica, ha avuto luogo la presentazione dell'ultimo romanzo di Pierluigi Aristei, "Chiari di Vento", edito da Arduino Sacco Editore.

Pierluigi Aristei, al suo secondo romanzo, ha colpito l'attenzione del pubblico per il suo stile narrativo originale, fuori dagli schemi, che accompagna il lettore in un viaggio spirituale e al contempo fortemente terreno, attraverso luoghi surreali e personaggi fantasiosi, eccentrici, quasi fiabeschi. A tratti ironico e disincantato, il romanzo tratta al contempo dei grandi valori della vita, con un forte trasporto emotivo e con un senso di consapevole interiorità. Tra gli elementi affascinanti della narrazione c'è proprio questa estrema variabilità nella partitura di situazioni ed argomenti poliedrici. Si passa, infatti, dal cicaleggio adolescenziale o salottie-



ro, al dibattito su liturgia, socialità, sessualità, erotismo, percorrendo orditi che si intersecano senza confondersi, accompagnati proprio dallo specifico tocco stilistico. E tra le pirotecniche strutture sintattiche e le acrobazie lessicali che movimentano la scrittura, non mancheranno nella lettura di questo romanzo, né stimoli alla riflessione né occasioni per il divertimento.

L'iniziativa editoriale, rientrante nel progetto "ScrivereSi-Giovani Autori", ha inoltre portato all'attenzione del

pubblico un interessante proposito con finalità sociale. Il progetto, infatti, avvalendosi di nuovi percorsi di comunicazione e divulgazione territoriale, è volto a sostenere giovani autori di talento nella pubblicazione dei loro lavori, contribuendo a favorire lo sviluppo della creatività e della cultura in Italia.

L'evento è stato patrocinato dalla F.I.A.S. (Fondazione Internazionale Assistenza Sociale) e curato, per la parte Comunicazione, da Word Press International.

All'incontro sono intervenuti l'attrice Antonella Salvucci, in qualità di madrina e conduttrice, l'autore Pierluigi Aristei, l'editore Arduino Sacco e Nadia Gagliardi Coja (vice-presidente della F.I.A.S. e vice direttore di Word Press International). Erano inoltre presenti l'attore Giuliano Chiarello e l'attore, regista e sceneggiatore Claudio Masin.

Nel corso della presentazione gli attori invitati all'evento hanno letto alcuni brani del romanzo. Lottima interpretazione fornita e la scelta dei passi del "reading" hanno suscitato grande interesse e attenzione da parte del pubblico in sala.

Per la comunicazione e la stampa erano presenti i giornalisti Gabriele Ratini e Valeria Nevadini (Word Press International), la troupe di Rai TGR canale 10.



Dott. Roberto Federici

Specialista in Chirurgia generale

PROCTOLOGIA (emorroidi, ragadi anali, fistole)

CHIRURGIA AMBULATORIALE DELLE ERNIE INGUINO-CRURALI

Centro SALUS Casalpalocco - P.za F. il Macedone 23 - centro comm.le Le Terrazze Tel. 06 50915305 e-mail: rf@robertofederici.it

SOLIDARIETA'

Insieme per l'Africa

Nel weekend compreso tra venerdì 24 e domenica 26 maggio, si è svolto il tradizionale appuntamento che la parrocchia di San Timoteo organizza con i fedeli, per vivere insieme una bella manifestazione di solidarietà. Suo principale obiettivo è sostenere e raccogliere fondi in favore delle popolazioni di Kimbondo e Mafujane. Grande è stata la partecipazione all'iniziativa negli spazi della Chiesa, dove ciascuno ha dato il proprio contributo con grande entusiasmo.

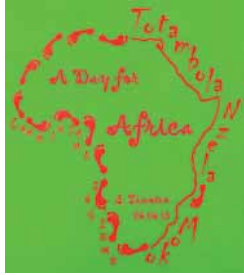

Preparare un evento del genere non è facile e richiede tempo e un'organizzazione capillare. Qualcuno si è occupato degli stand, allestiti per la vendita di numerosi prodotti, come magliette ed oggettistica; altri hanno preparato l'occorrenza per offrire colazione ed aperitivo al termine delle messe mattutine; l'ufficio dell'AGAPE, anche quest'anno ha diffuso informazioni in merito alla situazione africana e l'opportunità di aiutare la popolazione locale in forte difficoltà; infine i ragazzi del Gfg, che hanno preparato dei lavoretti da vendere presso un apposito stand.

Le prime emozioni della giornata sono iniziate all'interno della Chiesa, dove un coro proveniente dall'Africa ha animato le celebrazioni con canti ritmati. In molti hanno battuto le mani e cantato, anche senza capire, a testimonianza che forse esiste un linguaggio universale nel nome della solidarietà. Nel pomeriggio le ore sono passate in fretta; dal torneo di carte per i più anziani, fino alle partite di calcetto per bambini e ragazzi; ognuno ha avuto modo di mantenersi occupato. Inoltre, quest'anno

c'è stata un'importante novità: una dimostrazione di scherma per avvicinare i bambini ad amare questo sport, tenuta da Sebastiano e Floriana. Padre e figlia hanno portato in parrocchia le spade, i fioretti, le sciabole e un paio di visiere elettroniche. Una volta chiarite le regole e fornite le spiegazioni teoriche, si è passati alla dimostrazione pratica ed infine è toccato ai bambini provare l'emozione del combattimento. Tutti si sono divertiti ed hanno dato prova di mostrare grande interesse verso un mondo, per alcuni sconosciuto. Chissà, dopo questa piccola prova, quanti si decideranno ad intraprendere questa strada?

Come consuetudine, la fase più importante della giornata missionaria è sempre la sera. Da una cert'ora in poi, l'unica forma di spettacolo che può intrattenere, è la musica dal vivo, prima all'aperto per accompagnare lo svolgimento della cena, poi in teatro, per lo spettacolo che chiude la manifestazione.

La prima artista ad imbracciare il microfono è stata Alessandra, che ha avuto il compito di cantare *La mia preghiera*, una canzone composta da un cantautore del nostro quartiere, Tonino Costa. Subito dopo, l'intrattenimento è continuato con alcuni celebri standard jazz come *Autumn leaves*, *Mack the knife*, *Night and day*, suonati al piano da un misterioso pianista, che sarebbe il sottoscritto.

A riempire il breve spazio tra la prima e la seconda parte del pianobar, è stata la voce di Giulia, che ha eseguito brani di genere pop italiano ed estero molto noti come *Ancora* di Mina, *Un'ora sola ti vorrei* di Ornella Vanoni e *Strano il mio destino* di Giorgia.

Nel frattempo tante persone, riunite ai tavoli, hanno potuto addentare con gusto l'ottimo cibo cotto alla brace: salsicce, bistecche e bruschette. A disposizione c'è stato anche il cuscus, un alimento tipico del nord africa e della Sicilia, costituito da granellate cotte a vapore.

Quando alle 21:15 è iniziato lo show, in teatro si registra il massimo numero di persone presenti nell'arco della giornata: i bambini sono seduti in terra davanti al palco e qualcuno resterà in piedi per il tutto esaurito.

Molte le esibizioni apprezzate ed acclamate dal pubblico, tra cui quella del coro parrocchiale e del trio centrafricano in arrivo da Bangui, con Don Mathieu che si è improvvisato cantante, intonando una canzone in francese, e un gruppo rock composto da alcuni ragazzi, i *Jam Session*.

Chissà quanti saranno stati contenti di vedere Don Domenico imbracciare la chitarra per accompagnare la bellissima voce di Elena? In effetti più volte il nostro sacerdote, ci aveva promesso di farsi vedere prima o poi, nei panni del musicista e non in quelli del prete. L'occasione però non si è mai presentata. Beh, ora finalmente, tutto si può dire, tranne che non sia stato di parola... I due hanno omaggiato Bruce Springsteen con *The river* ed un altro brano, due tra i suoi pezzi più conosciuti.

L'ultima grande emozione della serata è stata offerta dal gruppo musicale, guidato dal suo leader, il cantante e tastierista Angelo, noto a tutti come Elvis. D'improvviso, è calato il sipario, si sono spen-



te le luci sulle note del pezzo di Richard Strauss, *Also sprach Zarathustra*, intrecciate con un affascinante effetto luminoso ed è apparsa la band. Subito dopo, l'esecuzione della famosissima *Blues suede shoes* ha dato inizio all'esibizione dedicata all'indiscusso re del rock and roll: Elvis Presley.

Terminato lo spettacolo, è arrivato il momento dei ringraziamenti e nessuno è mancato all'appello.

Si è fatto accenno soprattutto alle tante persone che hanno lavorato sodo per rendere possibile questa festa di solidarietà, ma anche a tutti coloro che hanno partecipato semplicemente trascorrendo la domenica in parrocchia. E' stato inoltre reso noto che si continuerà a lavorare senza sosta per garantire l'istruzione dei bambini del Kimbondo. Grazie anche ai nostri sforzi, la missione è riuscita ad ottenere il permesso per inaugurare, presso una vecchia area di parcheggio, una vera e propria struttura interamente utilizzata a scopo educativo. Inoltre, come qualcuno già sapeva, molti bambini della popolazione locale hanno avuto modo di poter venire nel nostro paese al fine di sostenere delicati interventi chirurgici. La parrocchia ha ringraziato di cuore tutti coloro che hanno dato una

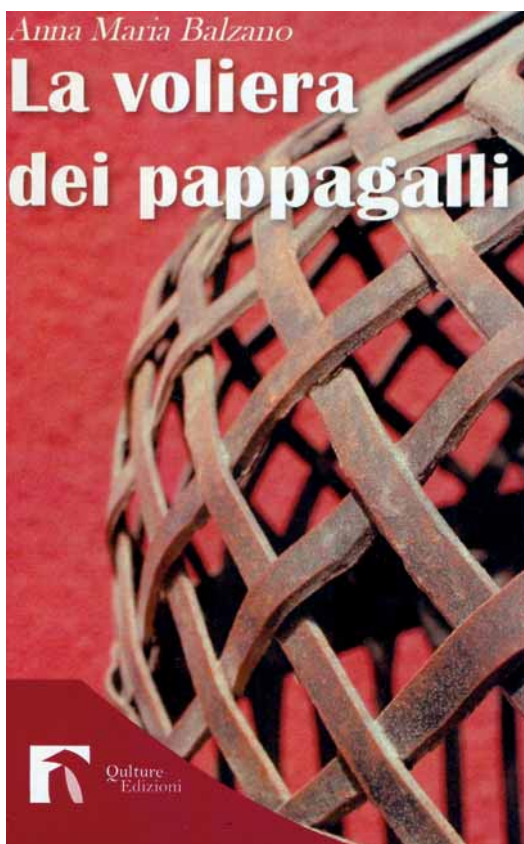

Il romanzo "La voliera dei pappagalli" può essere acquistato presso la libreria Arcadia di via Senofane, 143.



mano: dai medici fino ai tanti volontari che hanno trascorso diverse notti in assistenza dei bambini malati. E' stato fatto qualche nome, tra cui quello della piccola Ester, una bimba di due anni, presente allo spettacolo, che ha subito recentemente un difficile intervento. Peccato purtroppo, che il sonno in cui era caduta, vista l'ora tarda, non ci abbia consentito di osservare il suo volto sorridente, ma poco importa: quel che resta di questa giornata è l'impegno che ognuno continua a portare avanti verso le tante persone in difficoltà. Un impegno che, seppur piccolo, considerando la situazione difficilissima in cui versano queste sfortunate popolazioni, potrebbe far germogliare piante nell'aridità della loro vita sventurata, ma soprattutto nel nostro cinico benessere.

Eugenio Bonardi

Dott. Giorgio Cassinis

Medico Chirurgo - Medicina Legale

Specialista in Ortopedia e Traumatologia

Dirigente 1° livello Ospedale C.T.O.

Trattamento dimagrante con sondino naso-gastrico

Studio: VIALE GORGIA DI LEONTINI, 33 - TEL. 06-50 91 40 05 - cell. 347 6508944

Dott. Maurizio Palombi

Medico Chirurgo

Specialista in Chirurgia Generale e Chirurgia Vascolare, Esperto in Wound Care

VISITE SPECIALISTICHE, DIAGNOSI e TERAPIA MALATTIE VASCOLARI
TRATTAMENTO PIEDE DIABETICO
MEDICAZIONI TECNOLOGICAMENTE AVANZATE DI FERITE "DIFFICILI"
TERAPIA SCLEROSANTE VARICI e CAPILLARI
LINFODRENAGGIO MECCANICO (PRESSOTERAPIA) PER LINFEDEMA

Si riceve per appuntamento: cell. 329.171.40.93

www.curaferitedifficili.it maurizio-palombi.docvadis.it palomau@tiscali.it palomaur@libero.it

Dott. MARCO LUCERTINI

Specialista in Otorinolaringoiatria
Specialista in Audiologia

Esami audiometrici, impedenzometrici, vestibolari • Potenziali evocati • Fibroscopia ORL

Abilitato alla certificazione per:

Patenti auto e nautiche • Porto d'armi • Assunzione enti pubblici

Riceve per appuntamento • English Spoken

Viale Prassilla, 142

Tel. 06.50911818

Studio Medico Dentistico Dott. Romeo

Dott. Francesco Romeo Odontoiatra - Medico-chirurgo
Odontoiatria estetica - Implantologia - Protesi

Dott. Gianluigi Fiorillo Odontoiatra - Specialista in
Ortognatodonzia - Ortodonzia del paziente in crescita e dell'adulto

Riceve per appuntamento lunedì, mercoledì, venerdì

AXA • VIA TERPANDRO, 81 - TEL. 06/52.36.12.24/36

Dott. DOMENICO MATTIOLI

Specialista in malattie dell'apparato cardiovascolare
Specialista in anestesia e rianimazione
Specialista in medicina dello sport

Viale Prassilla, 41

Tel. 06-50914090 • 06-50912776

LUNEDÌ, MERCOLEDÌ, VENERDÌ: ore 9.00-13.00 / 16.30-20.00
MARTEDÌ: ore 16.30-20.00

(Aut. Comunale n. 44 del 13 marzo 2000)

Dott. RINO MATTEI

ANGIOLOGIA - MEDICINA ESTETICA

STUDIO MEDICO "LE TERRAZZE"
VIA PRASSILLA, 41

Prestazioni ambulatoriali rimborsabili con tutte le

Compagnie Assicuratrici

Tel. 06.50912914 • Cell. 347.3524240

Tutti i giorni

10-12

16-19

English Spoken

Dott. Stefano Miniati

odontoiatra

Prima visita e Ortopanoramica gratuita

Autorizzazione pubblicitaria n. 68 del 31/3/2000

Riceve per appuntamento tutti i giorni dalle ore 9 alle 13 e dalle 16 alle 20

Via Pindaro, 50 - Centro Bianco - Casalpalocco - Tel. 06.50914878

STUDIO DI PSICOTERAPIA

Dott. NERIO GRASSI

psicologo - psicoterapeuta

Studio:

VIA STESICORO, 73 (Axa)

LARGO LA LOGGIA, 33 (Portuense)

Tel. 06-55260698 - Cell. 338-3760726

Dott.ssa Renata Zilli

Medico Chirurgo

OCULISTA

Specialista in Terapia e Chirurgia degli occhi
Primario Ospedaliero idoneo

Via Alceo, 27 - Tel. 06.50913344 / 06.5211786

V.le Cesare Pavese, 36 - Tel. 06.5000634 / Cell. 338.8629130

Riceve per appuntamento

AL CENTRO COMMERCIALE "LE TERRAZZE" SANITARIA MA.RA.

Calze elastiche - Guaine pre e post operatorie
Busti ortopedici

Sconto dal 10 al 15% su misuratori pressione e aereosol

Galleria Comm. 1° piano - Via Prassilla, 41 Tel. 06/50.91.67.30

Dott.ssa AMALIA D'ANDREA

Dermatologa

Dermatologia clinica

Mappa dei nevi (Epiluminescenza digitale)

Dermatologia estetica

Casalpalocco (Roma)

Via Pindaro, 82

Tel. 339.2972000

Martedì e giovedì

Ostia Lido (Roma)

Viale del Lido, 3

Tel. 06.56304072

Lunedì, mercoledì, venerdì e sabato mattina

MUSICA

I nostri concerti



Associazione musicale "E.S.C. Alessandro Longo"
Circolo Culturale "Galeazzo di Tarsia"
Via Sofocle, 61 - 00125 Roma
Tel./Fax: 06.5235.4899 - Cell. 339.5886987
www.circoloculturale-galeazzoditarsia.org

Domenica 12 maggio, presso l'Istituto Mozart all'Infernetto, si è tenuto il programmato concerto di pianoforte, chitarra e voce, che ha riscosso un grande e meritato successo.

Il maestro Gerardo Iacoucci, pianista dalla solida preparazione musicale, esecutore dalla tecnica perfetta con la capacità di improvvisare facendo leva sul gioco delle armonie, nonché compositore brillante con caratteristiche originali e direttore d'orchestra, ha dato la misura precisa del suo valore in brani per pianoforte di rara bellezza ed efficacia. Ad affiancarlo Nicola Puglielli, chitarrista e compositore che vanta una ricca attività concertistica che lo vede protagonista in numerose rassegne musicali e festival del Jazz. A far parte del "trio" anche la vocalist Paola Massero, nostra amata conoscenza di cui abbiamo avuto più volte il piacere di apprezzare la bravura e la straordinaria voce. Un trio d'eccezione, quindi, che ci ha regalato magici momenti musicali.

Il concerto del 26 maggio, tenutosi presso il C.S.P. di Casalpalocco, ha avuto come protagonisti Fran-



Il concerto del 12 maggio: Paola Iacoucci, Gerardo Iacoucci e Nicola Puglielli

cesca Grosso al flauto, Valerio Mileto alla chitarra e Stefano Giuliano al violino. Le musiche di Ibert, Bach, Paganini e Ysaye che ci hanno proposto, sono state molto apprezzate dal pubblico in sala sia per la loro forza e complessità che per la competenza e la sensibilità degli esecutori.

La Sonata n° 4 per violino di Ysaye è stata particolarmente suggestiva e di grande impatto emotivo perché dedicata a Toni da Stefano Giuliano che ha

avuto parole bellissime per ricordarne la figura e l'impegno sociale. Ed è proprio grazie all'iniziativa di Toni, cari amici, che abbiamo potuto raggiungere il traguardo del 337° concerto a chiusura della nostra stagione musicale.

Pertanto nel darvi appuntamento per il prossimo ottobre, colgo l'occasione per ringraziare tutti coloro che in un modo o nell'altro, hanno contribuito al prosieguo delle nostre attività e in modo particolare l'Istituto Mozart dell'Infernetto e al C.S.P. di Casalpalocco che così generosamente ci hanno ospitato, nonché la redazione e direzione della "Gazzetta di Casalpalocco" per la cortese attenzione sempre dimostrata.

Augurando a tutti favolose vacanze estive, vi saluto con affetto

Dorina Canturi.



Il concerto del 26 maggio: il violinista Stefano Giuliano, la flautista Francesca Grosso e il chitarrista Valerio Mileto

Il "Beatles' Summer Festival" a "Le Terrazze"

Nei giorni 12, 13 e 14 Luglio 2013, al Centro Commerciale "Le Terrazze" di Casalpalocco, si svolgerà, il "Beatles' Summer Festival".

La terza edizione dell'ormai consueto festival di Jazz ed altro, che ogni estate, per merito dell'Associazione Commercianti del Centro "Le Terrazze" è diventato un appuntamento fisso, quest'anno è dedicato ai grandi Beatles.

Il Beatles Fun Club "Pepperland", nella persona del Presidente Luigi Luppola e Giampaolo Ascolese, direttore artistico del festival, hanno voluto indire un concorso per tutti i musicisti e cantanti sotto la soglia dei 30 anni, che vogliono interpretare le musiche dei "Fab Four".

E' precisato nel bando, il cui link dove mandare le proprie demo per partecipare è:

info@beatlesfunclub.it, che non sono ammesse "cover band" che, nell'omaggiare i Beatles, si vestano e si trucchino come loro, imitando alla lettera tutte le loro voci e gli arrangiamenti delle canzoni.

Si è voluto invece premiare l'interpretazione delle loro stupende canzoni, interpretazioni che possano provenire da tutti i campi musicali, fatta esclusione della musica classica.

Il festival si articolerà in tre serate.

Nelle prima serata si esibirà una "cover-band" d'autore, invitata proprio per il festival; nella seconda



serata ci sarà la "Solo Performance" di Giampaolo Ascolese, con il suo progetto multimediale "Let It Be...atles", che introdurrà poi l'ospite prestigiosa del festival, il soprano Marta Vulpi che, assieme a Giampaolo Ascolese e Stefano De Meo introdurranno una personale performance della grande soprano residente a Casalpalocco.

Nell'ultima serata si esibiranno i tre gruppi finalisti e provenienti da una selezione fatta precedentemente via web.

Nella terza serata, una giuria composta da grandi esperti musicali ed in particolare dei Beatles, agiudicheranno il primo, secondo e terzo premio, alle tre band scelte per la serata finale.

Nell'ambito delle tre serate ci saranno mostre di

"memorabilia" dei Beatles, con alcune foto, assolutamente inedite, del film "Magical Mystery Tour" di proprietà del Presidente Luppola e gentilmente concesse per essere messe in mostra per la prima volta al mondo, al Centro Commerciale "Le Terrazze".

La mostra si svolgerà per tutte le tre giornate, con orari commerciali (9.00-13.00; 15.30-18.30) nei gazebo arredati per l'occasione, nella piazza dove si svolge il festival serale, accanto al palco.

Oltre alla mostra di "memorabilia" dei Beatles, ci sarà anche una mostra dei quadri della pittrice Marie Reine Levrat, quadri che sono stati poi inseriti nel progetto multimediale "Let it Be...atles" che si potrà vedere la sera del 13 Luglio, con Giampaolo Ascolese.

Il progetto di Giampaolo Ascolese e Marie Reine Levrat ha ricevuto i personali complimenti da Sir George Martin, storico produttore dei Beatles.

Nel manifesto del festival è visibile uno dei quadri presenti alla mostra ed inseriti nel progetto visivo multimediale "Let it Be...atles".

Siamo sicuri che, come nelle due precedenti edizioni, le tre serate di Casalpalocco, abbiano un grande afflusso di pubblico sia amante dei Beatles ma anche felice di stare assieme e condividere un momento di Cultura a Casalpalocco.

Ci vediamo quindi tutti il 12, 13 e 14 Luglio al Centro Commerciale "Le Terrazze".

Centro Tecnico CASALPALOCCO

Assistenza Tecnica in giornata di tutte le marche di TVC (Plasma e LCD)
e Grandi Schermi - DVD - Videoregistratori - HI-FI ... e altro!!!

- ◆ Montaggio e riparazione di Antenne Terrestri e Satellitari
- ◆ Ritiro TVC e consegna completamente GRATUITA
- ◆ Preventivi GRATUITI
- ◆ Garanzia 3 MESI sul lavoro eseguito

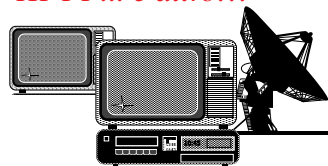

ZONE: Casal Palocco, AXA, Malafede, Nuova Palocco, Infernetto, Ostia, Acilia, Dragona, Dragoncello, Eur, Torrino.



VIA MONSIGNOR PINI, 16 - Tel 06 5212704 - Cell 335 6751699
(su Via dei Pescatori - zona AXA Casalpalocco)



SPETTACOLI

Cinema Teatro San timoteo

La programmazione di giugno-luglio

Giovedì 20 (ore 21.15) e sabato 22 giugno (ore 16.30)

“COME UN TUONO”

Regia: Derek Cianfrance

Cast: Ryan Gosling, Bradley Cooper, Rose Byrne, Eva Mendes, Ray Liotta e Bruce Greenwood

Il regista Derek Cianfrance firma una storia di legami familiari e di resa dei conti tra malviventi. Protagonista lo stuntman motociclista Luke, che scopre improvvisamente di essere padre quando incontra la sua ex Romina. L'uomo vuole prendersi le sue responsabilità, ma per affrontare le difficoltà economiche che gli si presentano sceglie la via del crimine ed inizia a fare rapine in banca. L'attività di rapinatore lo porterà presto a scontrarsi con un ex poliziotto senza scrupoli.

Sabato 22 (ore 21.15) e domenica 23 giugno (ore 16.30 e 21.15)

“IL GRANDE GATSBY”

Regia: Baz Luhrmann

Cast: Leonardo Di Caprio, Tobey Maguire, Carey Mulligan, Joel Edgerton e Isla Fisher

L'autore di “Romeo + Giulietta” e “Moulin Rouge” porta sullo schermo il celebre romanzo di Francis Scott Fitzgerald, dopo la passata versione firmata Francis Ford Coppola con Robert Redford. Protagonisti: Tobey Maguire - nei panni del giovane Nick Carraway - e Leonardo Di Caprio, che con grande maestria dà vita sullo schermo a Jay Gatsby, affascinante e misterioso milionario che è solito organizzare feste memorabili di cui tutti parlano. Quando si trasferisce a Long Island, nella villetta che confina con quella di Gatsby, Carraway si lascia rapire dallo sfarzo, dall'alcol e dal jazz, finendo però per essere catapultato in un mondo in declino, fatto di illusioni, inganni e amori tragici.

Giovedì 27 (ore 21.15) e sabato 29 giugno (ore 16.30)

“RAZZA BASTARDA”

Regia: Alessandro Gassman

Cast: Alessandro Gassman, Michele Placido, Giovanni Anzaldo, Manrico Cammarota e Sergio Meogrossi

Debutto alla regia per Alessandro Gassman, anche nella veste di autore, il film trae ispirazione dall'opera teatrale “Cuba and his Teddy Bear” e ruota tutto intorno alla figura di un padre, abbruttito dal-

la vita e dalle scelte fatte. Il protagonista è Roman, pusher romeno arrivato in Italia molti anni prima, devoto alla Madonna Nera a cui affida con le sue preghiere quotidiane il futuro del figlio Nicu. Pur essendo legato a lui da un forte sentimento d'amore, Nicu cerca il confronto e lo scontro continuo con il padre e decide quindi di sfidarlo sul suo stesso terreno comprando e rivedendo droga. In questo modo però finisce per mettersi nei guai e per compromettere il destino proprio e del genitore.

Sabato 29 (ore 21.15) e domenica 30 giugno (ore 16.30 e 21.15)

“LA GRANDE BELLEZZA”

Regia: Paolo Sorrentino

Cast: Toni Servillo, Carlo Verdone, Carlo Buzzicchi, Sabrina Ferilli e Pamela Villoresi

Roma, con tutte le sue luci e le sue ombre, raccontata dal genio di Sorrentino, a dirigere un cast di attori straordinari. Su tutti un grandissimo Toni Servillo, nei panni di Jep Gambardella, scrittore, giornalista, critico, opinionista, tuttologo. Per i suoi 65 anni Gambardella decide di organizzare una festa sfarzosa e barocca, invitando tutti gli amici e i tantissimi conoscenti. Sul suo terrazzo con vista sul Colosseo, si riunisce così, il vasto campionario di personaggi che popolano le notti romane.

Giovedì 4 (ore 21.15) e sabato 6 luglio (ore 16.30)

“MIELE”

Regia: Valeria Golino

Cast: Jasmine Trinca, Libero De Rienzo, Carlo Cecchi, Iaia Forte, Roberto De Francesco e Barbara Ronchi

Protagonista della prima pellicola firmata da Valeria Golino e una ragazza trentenne - Irene - che dedica la sua vita ad aiutare malati terminali che, vinte dalla sofferenza, vogliono render più breve la loro infinita agonia. Quando a chiedere il suo intervento è un uomo di settant'anni in salute, che semplicemente pensa di aver vissuto a sufficienza, le convinzioni di Irene vengono improvvisamente messe in discussione. Tra i due inizia così un legame che si connoterà presto di ambiguità affettive.

Domenica 7 luglio (orario da definire)

“RIUSCIRANNO I NOSTRI...”

Regia: Ettore Scola

Cast: Alberto Sordi, Nino Manfredi e Bernard Blier

Genere: commedia, avventura

Durata: 130 minuti

Proiezione GRATUITA di una delle pellicole più celebri di Ettore Scola. La storia è quella del viaggio in Africa dell'editore Fausto alla ricerca del cognato Tino, di cui da tempo si sono perse le tracce. In quest'avventura Fausto trascina anche il suo dipendente Ubaldo: i due seguendo le tracce di Tino incontreranno una serie di personaggi eccentrici e particolari, dal truffatore portoghese al mercenario straccione. Finalmente, dopo molte avventure, riusciranno a raggiungere la tribù in cui vive Tino, diventato nel frattempo lo stregone del villaggio.

Cinema Teatro San Timoteo

Via Apelle 1, Casalpalocco (Roma)

Tel. 06.50916710

ufficiostampa@cineteatrosantimoteo.com

www.cineteatrosantimoteo.com

Mare d'autore al Gambrinus

Si svolge nella terrazza del Gambrinus, lo storico stabilimento di Ostia, recentemente restaurato, la interessante rassegna culturale patrocinata dal Comune di Roma, dalla Regione Lazio e da Assobalneari Roma. La rassegna costituisce uno degli appuntamenti più attesi dell'estate lidense. Si tratta di una serie di presentazioni che da metà giugno a metà settembre vedrà sfilare importanti autori che presenteranno i loro più recenti lavori letterari.

L'esordio è avvenuto venerdì 14 giugno con Manuel De Sica con l'omaggio che ha dedicato a papà Vittorio nel suo “Di figlio in padre”. Un omaggio al grande artista, ma anche all'uomo e al padre.

A seguire sono in calendario i seguenti incontri: venerdì 21 giugno Enrico Vaime (“Gente perbene. Quasi un'autobiografia”), venerdì 28 giugno Massimo Carlotto e Marco Videtta (“Le Vendicatrici”), sabato 29 giugno Franco Di Mare (“Il paradiso dei diavoli”), venerdì 12 luglio Giuseppe Di Piazza (“Un uomo molto cattivo”), sabato 13 luglio Tommaso Cerno (“Inferno”), venerdì 19 luglio Paola Jacobbi (“Tu sai chi sono io”), sabato 3 agosto Luca Di Fulvio (“La ragazza che toccava il cielo”).

Gli incontri si svolgono alle ore 18.30. L'ingresso è libero e, al termine, nel corso dell'aperitivo offerto dallo stabilimento, gli autori saranno disponibili per autografare i loro libri.



Take Away

Light Catering

Insalateria

Sunday American Breakfast

La Locanda

Centro Commerciale le Terrazze

telefono 06/5091.5376

ENGLISH

Helene Pizzi editor

Il Parco Naturale Regionale dell'Appia Antica The Natural Regional Appian Way Park

School is out, visitors from all over the world flock to Rome, and often friends and relatives are our house guests here in Casal Palocco. Rome has no end of things to see and do, entertaining our guests in the Eternal City is not a difficult challenge, but sometimes it is nice for everyone to have a few hours in a very special, unique-in-the-world, spot on earth – the Appian Way.

This park covers an area of 3,400 hectares in the townships of Marino, Ciampino and the City of Rome's X and XII town council areas. There are 16km of the old Appian Way in this park, stretching from Rome to Frattocchie, lined with burial tombs and monuments, all surrounded by beautiful countryside, and shaded of course by Rome's typical umbrella pines (*Pinus pinea*).

It is unique as the old Roman councillor road in this park is uninterrupted, and in many spots the original basalt paving stones are still in place.



This antique highway, *la regina viarum*, was begun in 312 BC, and connected Rome with the city of Capua, then later with Brindisi. On the east side of the Appian Way, is the green area of the Cafarella, and aqueducts can be seen.

The best way to visit this park is to begin at the Roman Wall's door of Porta San Sebastiano, once known as Porta Appia, where you can visit a small but interesting museum, the Museo delle Mure. As you go along the Appian Way you will come to a copy of the 1 mile marker, with inscriptions of the Emperor Vespasian. The original can be seen



Porta San Sebastiano

Religious Services

ROMAN CATHOLIC

Mass in English on Sundays at 9:30AM in the parish buildings of St. Timothy's. Confessions beforehand and coffee after Mass on the first Sunday of the month.



An aerial view of the Circus of Maxentius, and to its left, the House and the Mausoleum of Romulus,

in Piazza Campidoglio. A little further on you will come to the Cartiera Latina complex that houses the park's offices. Where the Appian Way meets the via Ardeatina, on the left is the church of Quo Vadis, known also as Santa Maria in Palmis. This little IX Century church was restored in the XVII Century and is here, on this site, where according to tradition, that when Saint Peter was fleeing Rome because of Nero's persecutions, Jesus appeared and told him to go back. On a stone slab in the middle of the church are the footprints that supposedly were left miraculously by Jesus. The cylindrical Medieval tower across from the church is on the burial site of Saint Priscilla.

Here the Appian Way forks left and heads towards the Castelli Romani. After the via Caffarella crossing, you will come to the most interesting part of the park from a naturalistic point of view. Here there are a large variety of plants (500 species) and animals. 57 species of birds nest here. Wild rabbits and wolves may be watching you, but you probably won't see them. There are orchids includ-

ing the *Orchis coriophora*, *Orchis apifera*, and *Orchis laxiflora*. Further on you will come to the sepulchre of Anna Regilla, the ninfeo of Egeria, and the church of Saint Urbano.



On the right, there are the catacombs of San Callisto, a 'must' to be visited, the burial place of many Popes and martyrs. Here there are 4 floors of underground passageways in an area of 12,000 square meters, some parts dating as far back as the II Century. Further on are the Catacombs of San Sebastiano, also four floors deep. The basilica here dates back to the IV Century, and was restored in the 1600s.

On the left, is the Circus of Massenzio, that was 250 meters long and 92 meters wide and could hold 10,000 spectators. It contains the tomb of the Emperor's son who died in 309. After a little hill, on the left is the famous tomb of Cecilia Metella, round, with a white marble facade. Across the Appian Way are the ruins of the church of San Nicola of Bari.

This ancient Way and naturalistic park is an open air museum, lined with Roman tombs, Medieval towers, and villas, and one of Rome's unique experiences. A perfect place for a little outing and a good place to take the children too. The Park's offices are at via Appia Antica 40-42. Tel. 06-512.6314. For more information check their web site at www.parcoappiaantica.org

Spaghetti

What an invention! And too, how many ways there are to prepare it. Leafing through a 1992 cookbook, *Antique Ricette di Roma e Lazio*, Edizione Mariani-Lissone, there were several spaghetti recipes that were familiar, but also worth making now and then. On a hot summer evening what could be more welcoming than these simple - but simply delicious - QUICK spaghetti dishes:

Aglia, Olio, e Peperoncino Garlic, Oil and Hot Red Peppers

For 4 servings you will need: 400g spaghetti, 3 garlic cloves, chopped parsley, about ¼ cup Extra Virgin Olive Oil, and 1 or 2 tiny hot red peppers.

Place the oil in a sauce pan, add the peppers broken in halves, and the peeled garlic cloves. Place over medium heat, and when the garlic just begins to turn 'blonde', remove from heat. Toss the hot fragrant oil with the spaghetti cooked, in salted water, 'al dente' and drained. Serve with parsley sprinkled on top and grated pecorino cheese.



'al dente'. Drain the pasta, leaving a little of its water. Place in a serving bowl, toss with the pecorino cheese and abundant freshly ground black pepper. This recipe calls for no oil, and the pasta water is what makes it creamy.



Con Vongole With Clams

For 4 servings you will need: 400g spaghetti, 1 ½ kilos vongole, 2 garlic cloves, a dash of hot red pepper, extra virgin olive oil, chopped parsley, salt and pepper.

Put the clams in a large pan with a little olive oil. Cover and cook until the shells open. Strain the liquid and set aside. In another pan place ¼ cup extra virgin olive oil, the garlic cloves, the hot red pepper, the clams, salt to taste and the cooking liquid. Place on medium heat, and add the spaghetti, well drained, that has been cooked in salted water 'al dente'. Toss all for a minute over medium high heat. Add a handful of chopped parsley and serve immediately.



Con Cacio e Pepe With Cheese and Pepper

For 4 servings you will need: 400g spaghetti, 80g grated pecorino cheese, salt and black pepper. Cook the spaghetti in salted water until it's 'al

Enjoy these spaghetti dishes with family and good company, and have a toast with chilled white wine...*alla salute!*

Lezioni

Laureata in fisica impartisce lezioni di matematica medie e superiori anche a domicilio, prezzi modici. Tel. 338.7876258.

Greco latino italiano, laureata con esperienza ventennale impartisce lezioni personalizzate. Tel. 346.3197171.

Lezioni di filosofia, storia, inglese, scacchi per principianti, Pierluigi. Tel. 06.88546073.

Prof.ssa di matematica impartisce lezioni (medie, superiori, università). Tel. 06.5098062 - 333.7529969.

Matematica fisica liceo università, lezioni serie, ingegnere esperto. Tel. 06.50911309 - 329.4186347.

Laureanda offre ripetizioni italiana e altro, prezzi molto bassi. Tel. 320.63733846.

Docente latino, greco, italiano preparazione esami, recupero debiti, tesine. Tel. 340.1702015.

Laureato in economia fa ripetizioni di economia, diritto, scienza delle finanze e chimica. Tel. 329.4673923 - 06.52456686.

Ripetizioni ogni materia da elementari sino 4° superiore ogni istituto o liceo, prezzi modici. Tel. 06.5215617 - 368.7596085.

Laureato impartisce lezioni di matematica e fisica anche università. Tel. 335.7290955.

Debiti formativi, recupero estivo per ogni materia, accuratezza, prezzi modici. Tel. 06.5215617 - 368.7596085.

Lezioni lingue straniere

Universo formazione cerca giovani madrelingua corsi di lingua anno 2013/14. universoformazione@gmail.com.

Prof.ssa latino, inglese, spagnolo per lezioni anche a domicilio. Tel. 328.9158601.

Insegnante madrelingua inglese qualificata impartisce lezioni private. Tel. 06.50914804.

Laureato in lingue dà ripetizioni inglese, francese anche a domicilio. Tel. 348.8052824.

Interprete e traduttore impartisce lezioni inglese elementari, medie e liceo. Tel. 339.6601753.

Corsi d'inglese: elementari 3^a, 4^a, 5^a, insegnante madrelingua, libro gratis, prezzi modici, prenota per settembre. Tel. 06.50913733.

Universitaria impartisce ripetizioni di inglese e francese. Tel. 346.5075313.

Universitaria impartisce ripetizioni di inglese e spagnolo. Tel. 347.6636235.

Varie

Vendo tagliaerba piccole superfici 3 marce + retro come nuovo € 750. Tel. 06.97279758.

Vendo borsa/cartella uomo nera cuoio toscano come nuova € 85. Tel. 340.2721303.

Vendo frigo Ariston inox h. 1,60 mt. e pozzetto Candy inox h. 1 mt. € 300. Tel. 331.9788866.

Vendesi jeans premaman uno lungo e uno corto come nuovi. Tel. 334.1716712.

Vendo pianoforte a coda Petrof con garanzia. Tel. 06.50911057.

Vendesi seggiolone Prenatal ottime condizioni. Tel. 334.1716712.

IMMOBILIARE

Affittasi appartamento AXA signorile 100 mq. ampio giardino, garage 2 posti auto. Tel. 348.6507542.

Appartamento luminosissimo vendesi zona AXA malafede mq. 90 con parco, solo privati. Tel. 349.2948336.

Vacanze in Puglia ai trulli di Ivana, per info e-mail ivana.baldi@fastwebnet.it. Tel. 06.50913095.

Palocco centro affitto salone, camera, cucina, bagno, giardino, aria condizionata, € 780 al mese. Tel. 339.7946831 - 06.5053842.

Palocco centro affittasi letto, soggiorno cucina, arredatissimo, terrazzo, posto auto, aria condizionata. Tel. 338.4675007.

Affittasi zona Mostacciano appartamento semiarredato, soggiorno, angolo cottura, camera, bagno, terrazzo, cantina. Tel. 06.50914087.

Lancia Alfa Romeo

Nuovo Center Service

GAMBONI 

- OFFICINA MECCANICA
- CONTROLLO GAS DI SCARICO
- BOLLINO BLU - ELETTRAUTO
- RICARICA ARIA CONDIZIONATA
- ELETTRONICA - ASSETTI SPORTIVI
- PREPARAZIONE FUORISTRADA
- SERVIZIO PEUMATICI

Carrozzeria Ostiense di Felice Lorusso & C.

- CARROZZERIA - SOCCORSO AUTO GRATUITO - CONVENZIONATO: ANIA TUTTE LE ASSICURAZIONI
- AUTO SOSTITUTIVA
- LAVAGGIO TAPPEZZERIE
- RICARICA ARIA CONDIZIONATA
- RESTAURO AUTO D'EPOCA

Convenzioni con le Maggiori Compagnie Leasing





Ogni 4 gomme acquistate
1 OMAGGIO

Tel: 06/52.16.95.30 Fax: 06/52.17.15.67

info@gamboni-motorsport.com

www.gamboni.motorsport.com

Tel: 06/52.16.97.25

Fax: 06/52.16.97.25

cell: 329/41.43.436

e-mail: carfelix@tiscali.it

www.carrozzeriaostiense.com

ALFA-LANCIA Center Viale Enrico Ortolani 192 ZONA IND.LE ACILIA



a cura di Eugenio Bonardi

Considerazioni finali

Per la Sezione Basket è tempo di bilanci. Conclusi tutti i campionati, è giunto il momento di fare un'analisi delle nostre partecipazioni e dei relativi risultati.

Cominciamo dalla serie D. Per il secondo anno consecutivo raggiunti i Play off per la promozione in C2 e quest'anno l'obiettivo è stato raggiunto con un "gruppo squadra" molto giovane. Finalmente gli atleti del nostro vivaio 92/93/94 impiegati in prima squadra hanno risposto egregiamente alla fiducia concessa e hanno dimostrato di poter essere punti fermi per le squadre dei prossimi anni. Per questo è doveroso ringraziarli tutti e in particolare è doveroso ringraziare l'allenatore di questa squadra Maurizio Pasquinelli, che con coraggio ed entusiasmo ha condotto questa squadra in questo difficile campionato. Lo ringraziamo e lo salutiamo. Il prossimo anno, per problemi personali, non sarà più nel nostro "STAFF" ma rimarrà certamente quanto di buono fatto in questi due anni di lavoro a Palocco.

Nel settore giovanile non sono arrivati molti successi. Già durante l'anno abbiamo avuto modo di sottolineare come le nostre squadre under 14 e under 15 hanno partecipato a campionati di "elite" misurandosi sempre con formazione agguerrite e sicuramente più attrezzate della nostra. Sicuramente non abbiamo vinto molte partite, ma grazie all'impegno dei ragazzi e al lavoro dei tecnici Paolo Di Fonzo e Patrizio Riga, avremo il prossimo anno un gruppo di atleti formati e forgiati per ulteriori miglioramenti.

Il mini basket in crescita nei numeri e nella qualità. Questa è la nostra grande vittoria. La nostra Sezione ha raggiunto quest'anno il suo record: gli iscritti sono stati 216! Un record di atleti, di famiglie, che ringraziamo pubblicamente per aver accettato le nostre proposte tecniche e sportive.

Tutto questo ci dà il giusto entusiasmo per continuare, vogliamo sicuramente migliorarci e per questo stiamo già programmando le attività della prossima stagione.

LO SPORT

in Polisportiva



Lo sport in periodo di crisi

Questo mese, vogliamo proporvi un'interessante riflessione del genitore di un nostro atleta, che già altre volte ha offerto il suo contributo in queste pagine del basket. Lo facciamo volentieri perché trattandosi di un istruttore di nuoto, è molto vicino al mondo dello sport giovanile e ne capisce i numerosi risvolti. Questa volta ha deciso di fare alcune considerazioni su come l'attuale crisi economica sta influenzando sulle attività sportive dei nostri ragazzi.

Oggi giorno diventa sempre più difficile praticare sport senza subire gli influssi negativi derivanti dalla crisi che purtroppo non lascia immune neanche il nostro amato ambiente. Fare i conti con budget sempre più ristretti per via della riduzione dei costi, auspicata e praticata a tutti i livelli, comporta un deterioramento del clima lavorativo in quanto, purtroppo, ad un aumento degli sforzi messi in campo finalizzati a mantenere quantomeno inalterati i livelli di servizio offerti, non corrisponde spesso una maggiore qualità percepita da parte degli utenti.

Nell'ambiente sportivo amatoriale, così come nella vita quotidiana di moltissime aziende ed esercizi commerciali, si deve tener conto dell'entrata in vigore delle nuove normative fiscali che di fatto sono andate anch'esse ad incidere negativamente nei bilanci delle società, limitando così una certa "creatività finanziaria" (adottata sino ad oggi) volta a mantenere un certo equilibrio tra gli obiettivi economici (dettati dalle proprietà) e quelli agonistici (dettati dagli allenatori).

Contenimento dei costi significa, riduzione del personale, personale meno qualificato, riduzione della logistica (spazi, illuminazione, riscaldamento), riduzione dei compensi e della formazione degli educatori, abbattimento e/o eliminazione dei contratti manutentivi degli impianti, aumento dei disservizi, minor budget da dedicare alla partecipazione/organizzazione di eventi, meeting e collegiali.

Si cerca, allora, in funzione di questo scenario, di ridisegnare percorsi sportivi, magari meno ambiziosi e di conseguenza meno costosi, chiedendo comunque degli sforzi consistenti alle famiglie, sia in termini economici che di partecipazione.

Ma anche le famiglie vivendo una miriade di problemi (legati in gran parte alla quadratura del proprio bilancio) faticano a "digerire" che ad un maggior costo, corrisponda di fatto un "minor servizio" e conseguentemente non intendono farsi carico di ulteriori spese; ma qualora intendano farlo, è palese che questo trend non potrà continuare a lungo. In questo contesto quindi, malumori, insoddisfazioni e incomprensioni, prendono il sopravvento, ed in un clima di insoddisfazione generale, si rischia di vanificare rapporti e percorsi consolidati e condivisi nel tempo.

Cercare di trasformare con un piccolo sforzo, le nostre insoddisfazioni "negative" in insoddisfazioni quantomeno "fiduciose" potrebbe essere il primo passo per cercare di riprendere quel percorso di fiducia e speranza verso il cambiamento di questo clima economico-sociale di fatto molto negativo.

L'unico messaggio possibile allora, è invitare comunque tutti a partecipare, al di là del campionato, del livello, del torneo o dei risultati, cercare di spingere e promuovere comunque tutti alla pratica sportiva di qualsiasi tipo e livello, cercando di sostenere ed incoraggiare le famiglie a supportare i propri figli, sperando che la crisi prima o poi cessi ("non c'è nulla di costante tranne il cambiamento".....) e che comunque i danni indotti dall'abbandono della pratica sportiva, quali ipertensione, obesità e diabete, o la frequentazione in alternativa di ambienti "poco salubri" o malsani, genererebbero nel tempo comunque una spesa ingente da sostenere, senza peraltro ricevere in cambio nessun tipo di soddisfazione.

Maurizio Luzi

"MINI DAY CAMP"

Da Lunedì 10 a Venerdì 28 tutti i giorni (Sabato e Domenica esclusi).

Dalle 9,30 alle 12,00 o dalle 16,00 alle 18,30
costo settimana Euro 30,00 – Intera giornata Euro 50,00

Per continuare a fare basketcon i tuoi amici
in attesa delle vacanze

Per informazioni segreteria basket
Rita - 3425946157 – Patrizio - 3383557805

Campo estivo dal 29/6 al 6/7

Ricordiamo che per tutti gli atleti dai 7 ai 17 anni, la società organizza, come ogni anno, il campo estivo, che si svolgerà ad **Avigliano Umbro** dal 29 Giugno al 6 Luglio, con allenamenti e preparazioni curate dalla direzione tecnica di Patrizio Riga e Paolo Di Fonzo. Per ulteriori informazioni Patrizio Riga e Rita Pilot sono a vostra disposizione, presso la segreteria.

Partecipare ad un camp, è molto importante, garantisce infatti ai ragazzi di migliorare le proprie competenze nella pallacanestro, ma offre soprattutto un'esperienza di relazione in autonomia con compagni ed istruttori. Speriamo quindi che la nostra iniziativa venga accolta con favore da atleti e genitori.

Dott.ssa Patrizia Belleri

Psicologa - Psicoterapeuta
Iscrizione Ordine Psicologi del Lazio N° 2016

Psicoterapia autogena
Training Autogeno - Ipnosi
Corsi di Preparazione al Parto

Studio Via Pindaro, 53
Tel. 0650916366 - 3391480554

e-mail: info@patriziabelleri.it

www.patriziabelleri.it
Sul sito: corso on line gratuito di Training Autogeno

STUDIO MEDICO ODONTOIATRICO DOTT.SSA MANGIOLA

Dott.ssa MARIA ELISA MANGIOLA
odontoiatria - ortodonzia - odontoiatria pediatrica
Dott. EDOARDO CASTIGLIONE Dott. ROBERTO DOLFIN
chirurgia orale - implantologia - protesi - laser terapia

AXA - Via Francesco Menzio, 30 (Terrazze del Presidente)
Tel. 06 89013679 - Cell. 333 3054194



A cura di Alessandro Toso

LO SPORT

in Polisportiva

Tutti a bordo... si decolla!!

Si parte !!!! La pallavolo romana, da oggi, ha un nuovo protagonista e si chiama VOLLEY GROUP ROMA.

La passione per la pallavolo e la determinazione di un gruppo di "irriducibili", hanno permesso di creare una nuova realtà consortile nell'Area di Roma Sud, VOLLEY GROUP ROMA, che possa ricoprire un ruolo di primordine e di riferimento a Roma ed affermarsi a livello regionale e nazionale con campionati giovanili e di categoria. I cambiamenti, le paure, le incertezze, tipiche di ogni nuova programmazione trasmettono ansie ma anche una motivazione nuova per un progetto che sono certo porterà elementi positivi all'interno del nostro movimento sportivo.

Il progetto coinvolgerà inizialmente il settore femminile per poi arrivare a completare il cerchio con maschile.

Un obiettivo di questo tipo è raggiungibile solamente facendo collaborare più realtà ed evitando così la frammentazione presente attualmente nello scenario romano; va detto che questa strada la stanno percorrendo già altre realtà come il Volley Friends (Roma Centro e Tor Sapienza, geograficamente dall'Appia alla Prenestina), Roma Litorale (Ostia e Nautilus, geograficamente tutta l'area del litorale) mentre a Nord è presente il VolleyRo Casal De Pazzi che in maniera autonoma e anticipando i tempi domina lo scenario Romano.

Il progetto sarà economicamente sostenibile e a valore sociale con l'obiettivo di creare un movimento che abbia un confronto con le Istituzioni Sportive per collaborare ed interagire, nello sviluppo e nella crescita delle squadre coinvolte affiancando la struttura di gestione del VOLLEY GROUP ROMA.

I soggetti coinvolti in questo progetto sono (in ordine alfabetico) Divino Amore, la Polisportiva Palocco e il San Paolo Ostiense, soggetti riconosciuti come "Scuole di Pallavolo" radicate nel territorio, che resteranno autonomi e faranno confluire nel consorzio alcune attività ben definite.

L'area geografica coperta parte da San Paolo per andare verso Eur/Laurentina ed arrivare fino al Divino Amore da una parte ed a Palocco dall'altra, l'intento è di coprire questa vasta area con un gruppo che faccia crescere la pallavolo ed in futuro avere la possibilità di interagire o collaborare con le altre società attualmente presenti.

Gli Impianti a disposizione sono leggendari e sono:

Divino Amore:

PalaDepinedo (Vigna Murata) impianto per campionati nazionali
Scuola Formato (Divino Amore)
Scuola Stilton (Torrino Mezzocamino)

San Paolo Ostiense

Palestra interna (San Paolo) impianto per campionati nazionali
Pallone (San Paolo) impianto per cam-

pionati nazionali
I.T.I.S. Armellini



Polisportiva Palocco

Pallone polisportiva (Palocco) impianto per campionati nazionali
Liceo Democrito (Palocco)

Alla data odierna il Gruppo ha a disposizione una gamma di squadre che va dall'Under 12, passando per l'Eccellenza della 14 e della 16, alla 3° Divisione per arrivare alla 1° Divisione, poi in Serie D, 1 in serie B2, con il chiaro intento di alzare l'asticella dei trofei per arrivare all'eccellenza in tutte le categorie. Ogni atleta avrà la possibilità di lavorare con serenità e crescere tecnicamente nella propria squadra, tenendosi pronta a misurarsi nelle Serie maggiori, facendo esperienze trasversali all'interno del Gruppo. Il VOLLEY GROUP ROMA si presenta a questa nuova "stagione pallavolistica" con una strutturazione che ne rende l'organigramma completo e coerente con le esigenze che una stagione sportiva im-

pone: un Consiglio Direttivo di primordine ed uno staff tecnico da far invidia a chiunque.

Genitori ed atleti, sia per l'attività di base che per l'attività agonistica, troveranno maggiore facilità nell'incontrare dirigenti responsabili dell'attività sportiva dei propri figli, pronti a confrontarsi e chiedere reciproca assistenza per assolvere il difficile compito di curare, guidare e supportare la crescita dei nostri ragazzi. Il VOLLEY GROUP ROMA, metterà a disposizione due Team Manager per il settore seniors e un Team Manager per il settore giovanile.

...il nostro cammino è un percorso condiviso, come disse Martin Luther King jr, in occasione della One Million Men march: "un viaggio di mille miglia parte con un respiro".

Buona camminata a tutti, ragazzi, genitori, tecnici e dirigenti, qualsiasi sia l'approdo che vorrete raggiungere, noi conosciamo il porto in cui desideriamo arrivare, è un porto lontano e bello come l'orizzonte.

nel mese di GIUGNO

PALLAVOLO

POLISPORTIVA CASALPALOCCO

Via di CasalPalocco, 127

corsi di Volley maschile e femminile

GRATIS

UN MESE DI LEZIONI GRATUITE DEI NOSTRI TECNICI FEDERALI

393.68960285

info@volleygroup.it

DUE ALLENAMENTI SETTIMANALI DI DUE ORE !!!!



A cura di Monica Piccioli

LO SPORT

in Polisportiva



Finiti i campionati agonistici, tiriamo le somme

Dopo tanto lavoro il 19 Maggio sono terminati i campionati agonistici. Un enorme grazie va a tutti i dirigenti che in questo lungo periodo si sono affacciati per far fare alla nostra Società un'ottima figura, per accompagnare i ragazzi nei luoghi più disparati ed a degli orari a volte veramente improponibili: alzarsi alla mattina alle 6 è da grandi eroi! Anche le distanze quest'anno erano davvero impressionanti, causate dai campionati regionali tanto amati ma enormemente impegnativi. Insomma un grande lavoro di squadra che grazie a voi è stato possibile.

Partiamo dai più "piccoli", i **Giovanissimi classe 1999**. Gruppo storico e affiatatissimo, capitanato da Mister Dario Decataldo coadiuvato dai dirigenti Danilo Martinelli (anche preparatore portieri scuola calcio) e Filippo Galli. Non potevamo aspettarci di meglio, 68 punti fatti con 22 partite vinte 2 pareggiate e 2 perse. Vittoriosi nel campionato, Domenica 19 maggio alle 16.00 con una partita contro il Grifone Monteverde, battuto per 2 a 0, accompagnati da un pubblico da serie A, sono riusciti a regalarci la categoria Regionale per la prossima stagione, con un finale di stagione al cardiopalma (dovuto anche a tanta stanchezza per i tanti impegni presi). I festeggiamenti sono proseguiti sino a sera con barbecue offerto dai genitori e con un fuochista d'eccezione: il responsabile della Sezione Calcio, Marco Pini.



te Sacco per la disponibilità nella sostituzione dell'ultimo minuto, al Sig. Zino per il materiale medico ... Insomma grazie a tutti i genitori che nel loro piccolo hanno sempre partecipato a questa avventura. La prossima stagione è alle porte, speriamo di avervi ancora con noi per affrontare un altro campionato forse meno prestigioso dei regionali ma importante per la società che vorrebbe vedervi vincitori per recuperare un ulteriore titolo regionale.

Allievi 1997, che dire di questi meravigliosi ragazzi. Guerrieri sino alla fine in un campionato sotto età sono arrivati al 3° posto con 53 punti: 16 vittorie, 5 pareggi, 5 sconfitte. Grazie alla loro Coppa Disciplina abbiamo grandi possibilità di acquisire la categoria regionale che loro stessi potrebbero effettuare la prossima stagione. Grande lavoro di Mister Ivano Trotta e dell'onnipresente aiutante Massimo Bianconi riusciti ad ottenere il meglio da questi ragazzi già molto preparati ma cresciuti ancora di più grazie al loro impegno.

Juniore Regionale: spina dolente di tutte le società. Annata particolare sotto tutti i punti di vista!



Grandissimo impegno da parte di Mister Roberto Spanò, alla sua prima esperienza Palocchina, del sempre presente dirigente Paolo Congia e del dirigente Ugo Nocini disponibile tutti i sabato in panchina. Grazie al loro lavoro, questo gruppo è riuscito ad arrivare alla fine della stagione con al-

ti e bassi dovuti molte volte alla sfortuna, a volte al grande impegno ed a volte ...a qualche intemperanza di troppo. Comunque siamo arrivati alla fine! Aspettiamo ancora di sapere le ultime decisioni della Federazione per organizzare la prossima stagione.

Promozione: stagione a costo zero! Un enorme grazie a tutta la rosa che con impegno e dedizione è riuscita a salvare la prestigiosa categoria. Questi ragazzi, senza alcun rimborso spese, hanno affrontato il freddo, la pioggia ed hanno onorato la maglia del Palocco sotto tutti gli aspetti. Grazie anche allo sponsor Domus Romana che ha messo

a disposizione i pullman per le trasferte più lontane. Grazie ai dirigenti Aldo Mineo e Antonio Bassi per la loro disponibilità.

Il primo Luglio partirà la prossima stagione sportiva. Stiamo già lavorando per organizzarci al meglio. Ci sarà il **17 Giugno alle 9.30** il primo raduno per la **categoria 2000** (i ragazzi interessati sono pregati di richiedere regolare Nullaosta alle società di appartenenza per poter partecipare) ed il **23 Giugno alle 18.00** per la **categoria 1999**; ovviamente per affrontare i campionati regionali.

Promozione

Girone A

I risultati

12/5 Pescatori - Palocco 1-2

La classifica finale

1. CERVETERI	74
2. C.P. CIVITAVECCHIA 2005	63
3. MONTESPACCATO	59
4. FOCENE CALCIO	54
5. NETTUNO	53
6. DILETTANTI FALASCHE	49
6. BORGO FLORA	49
8. CITTA' DI FIUMICINO	47
9. SANTA MARINELLA	46
9. LIDO DEI PINI	46
11. PESCATORI OSTIA	44
12. PALOCCO	43
12. CASALOTTI	43
14. OSTIANTICA CALCIO	40
15. MACCARESE	38
15. TOLFA	35
17. OLIMPIA	31
18. FIUMICINO CALCIO	13



I **Giovanissimi regionali 1998** di Mister Buzzi con un onorevole 6° posto e 45 punti fatti sono riusciti con le unghie e con i denti a mantenere la categoria. Grazie ragazzi per il lavoro svolto anche con un gruppo esiguo; per le innumerevoli alzatacce; i tanti chilometri fatti per strada ed in campo. Grazie al dirigente Di Maio per la collaborazione, al dirigen-





LO SPORT

in Polisportiva

2 giugno: festa della Repubblica... e del nostro tennis

Un'altra giornata insieme. Un altro torneo, organizzato domenica 2 giugno, con la formula che gli scorsi 25 aprile e primo maggio ha avuto così tanto successo nello spirito di socializzazione che caratterizza queste giornate che accoppiano il divertimento di un torneo al piacere di stare insieme.

Trentasei i tennisti, di tutte le età, iscritti alla manifestazione, ma moltissimo pubblico, familiari e non solo degli gareggianti. Iscritti anche piccoli atleti che hanno "preteso" di giocare con i grandi. Facendosi onore.

Giornata splendida, piena di sole, anche se ventosa, che segue un piovoso e freddo primo giugno che minacciava di far saltare la manifestazione. Invece l'ha solo rimandata d'un'ora, perchè alle nove i campi erano ancora "morbidi" per la pioggia del giorno prima. La formula, dicevamo, è la solita: due incontri al mattino, con la formula del set a sei, per stabilire la graduatoria dalla quale sono scaturiti gli otto semifinalisti e i sedici partecipanti al torneo di consolazione. Gli otto semifinalisti erano, in ordine alfabetico, Andrea Cruciani, Marco Gubitosi, Marco Marrosu, Pinci, Emiliano Ripanucci, Chiara e Gianluca Romani, Salvatore Silvestro.

All'una tutti lungo il viale che dalla segreteria conduce al campo 5. Una settantina di persone, tra atleti e spettatori che si sono gustati il piatto di pasta fredda offerto da Dapiè, il ristorante della Poli, salsiccia e lombatina preparate al barbecue dagli organizzatori, Luca Soldati, Daniele e Cristina Capone, aiutati da volenterosi amici, bottiglie di Nero d'Avola offerte da La Vela. Poi passeggiata fino al bar per il caffè e...tante chiacchiere, caratteristiche dello stare assieme.



Alle quattro si ricominciava. Le semifinali del torneo principale, che si giocavano con set a nove, vedevano di fronte Cruciani-Ripanucci che superavano a fatica (9-7) su Gubitosi-Pinci, mentre nell'altro incontro Chiara Romani, assieme a Marco Marrosu, si sbarazzava di papà Gianluca e di Salvatore Silvestro (9-5). Il torneo di consolazione ha un primo turno da cui scaturiscono otto semifinalisti. Erano, sempre in ordine alfabetico, Federico Carducci, Carlotta Cruciani, Michele Fabriani, Davide Gorini, Alessio Lombardo, Daniela Marcozzi, Elio Minerva ed Alessandro Piazzolla.

Gorini-Piazzola si prevalevano nettamente (6-0) su Cruciani-Lombardo, mentre Fabriani-Minerva superavano (6-3) Carducci-Marcozzi.

Le finali, dopo le foto di rito, si giocavano contemporaneamente ai campi 5 e 7.

In quella di consolazione Fabriani-Gorini si dovevano impegnare a fondo per superare (6-4) Minerva-Piazzolla.

Al campo 5 gli accoppiamenti mettevano assieme Chiara Romani, claudicante per dolori ai piedi, ed Emiliano Ripanucci da un lato, Andrea Cruciani e

Marco Marrosu dall'altro.

Il folto pubblico assisteva ad una finale combattutissima. I finalisti si superavano a vicenda nei primi otto game. Poi Chiara ed Emiliano prendevano il largo giungendo all'8-5. Inattesa la rimonta di Andrea e Marco che si riportavano sotto fino all'otto pari che rendeva inevitabile il tie break decisivo. L'emozione diventava la padrona del campo con la vittoria che premiava Chiara ed Emiliano con il punto decisivo che veniva da un doppio fallo alla battuta degli avversari.

Festosa la premiazione dei finalisti, conclusa con l'estrazione dei premi messi in palio da Angelo 88 e da La Vela e con la foto di gruppo a testimoniare il successo di una bella giornata.

Da domenica 9 giugno è iniziato un torneo a squadre di quattro giocatori che si svolge ogni domenica pomeriggio. Sono previsti incontri di doppio i cui risultati daranno a ciascun giocatore un punteggio individuale. Le squadre saranno formate in base agli iscritti per ciascuna domenica.

Lo scorso 3 Maggio, presso il ristorante "Dea di Roma", sono stati consegnati gli ultimi premi sorteggiati tra i soci partecipanti al torneo di tennis "doppio giallo" del 1° Maggio.

I fortunati vincitori, Massimo Piazza e Michele Fabriani, hanno usufruito di una cena a base di pesce gentilmente offerta dal proprietario del ristorante, il già nostro socio Renzo Reggiani, il quale ha voluto dare un segno del proprio affetto per questa nostra Polisportiva. Alla cena si sono aggiunti altri 15 soci i quali, vista l'ottima riuscita della serata, hanno chiesto una replica per i futuri tornei di tennis.



I finalisti del torneo del 25 aprile. Da sinistra Giuseppe Bianchi, Federico Carloni, Federico Carducci e Franco Fagotti. Seguono i vincitori del torneo Carloni e Bianchi. Viene quindi la foto dei finalisti del torneo del 1° maggio, da sinistra Davide Gorini, Emiliano Ripanucci, Eleonora Crocetta e Massimo Bellanti. In alto i tennisti alla premiazione del torneo del 1° maggio.

Gli sponsor del torneo del 2 giugno



Una doverosa precisazione ai lettori

Negli ultimi mesi abbiamo, nostro malgrado, registrato numerose disfunzioni nella distribuzione della nostra Gazzetta. Alcune sono state certamente provocate dal cambio del personale che la effettua. Di questo ce ne scusiamo, assicurando che, grazie alle segnalazioni ricevute, certamente questo servizio non potrà che migliorare nei mesi a venire.

Abbiamo comunque il dovere di segnalare alcune difficoltà che vengono incontrate dai distributori, specialmente in alcuni condomini, dove a volte è difficile entrare senza la collaborazione dei residenti che ci permettiamo di sollecitare.

Dalle segnalazioni ricevute non è a volte chiaro se viene saltata un'intera via, specie quelle più interne, o se c'è qualcuno che si diverte a togliere la rivista da alcune delle cassette nelle quali viene collocata. Non è infatti comprensibile come ciò avvenga sulla centralissima via Prassilla, certamente una delle prime strade in cui la rivista viene consegnata, già il sabato pomeriggio nel giorno dell'uscita.

La Gazzetta di Casal Palocco è distribuita gratuitamente e ci sorprende che ci venga riferito che "qualcuno" ne ostacola la distribuzione. La foto che pubblichiamo è chiaramente esplicativa. In alcuni condomini non la si può lasciare che in pacchi interi, a disposizione dei condomini. Ma poi c'è qualcuno che la "distribuisce" in modo certamente non corretto, come evidenziato dalla foto.



Tutto questo in spregio del lavoro che facciamo per prepararla e dei costi che sosteniamo per garantirne la stampa e l'uscita ogni mese.

Per chi non lo sapesse tutti gli articoli che la rivista contiene sono scritti senza compenso ad alcuno, come senza compenso è il lavoro del direttore responsabile e della redazione, quello di impaginazione e quello di collaborazione con la tipografia che la stampa.

Tutti i costi, per la stampa, la distribuzione e le provvigioni per la raccolta della pubblicità, sono sostenuti a fronte degli incassi pubblicitari. L'eventuale margine viene devoluto alla Polisportiva per mantenere gli impianti sportivi.

Vedere il proprio lavoro, fatto con questo spirito, finire in un cassonetto è certamente mortificante per chi, in fin dei conti, offre gratuitamente un servizio alla comunità. Servizio che può non essere gradito, ma non boicottato con disprezzo.

Per cercare, comunque, di migliorare il servizio di distribuzione ed evitare le carenze che abbiamo dovuto registrare, vi invitiamo, dopo una settimana dall'uscita, di rivolgervi direttamente al distributore (Maurizio, cell. 348.8856183) che si è impegnato a recapitarla personalmente. Segnalazioni in Polisportiva o al direttore sono comunque gradite per monitorare la qualità del servizio. Indicheremo mese per mese, su questa pagina e con rilievo, oltre alla data della raccolta del materiale redazionale anche quella dell'uscita del numero successivo.

Vi ringraziamo per l'attenzione.

L'uscita del numero di **luglio** della Gazzetta di Casalpalocco è prevista per sabato 13 luglio.



Lavori di luglio

Si semina

All'aperto e a mezza ombra violacchio e viole del pensiero.

Il semenzaio per l'orto: indivia, scarola e riccia, finocchio, lattuga estiva e rossana. A dimora: bieta, carote, cicoria, radicchio, fagiolo, cornetto, lattuga da taglio, porro, prezzemolo, ramolaccio, ravanello, zuccina tardiva.

Si fanno talee

Si fanno talee di tutte le piante grasse, delle gardenie, dei gerani e degli oleandri. Sotto vetro, del bosso, ficus e bougainvillea.

Si fanno trattamenti

Il problema del mese: l'innaffiatura, anche dei prati. Eventualmente, in caso di assenza, con impianto automatico o... con l'aiuto dei vicini.

L'evaporazione del terreno in questo mese caldo viene frenata con la pacciamatura (torba disposta intorno alla base delle piante). Controllare le piante, specie quelle d'acqua, dall'attacco dei parassiti.

DOVE TROVATE LA GAZZETTA

La Gazzetta di Casalpalocco viene stampata in 11.000 copie e distribuita gratuitamente, porta a porta a Casalpalocco, all'AXA e alla Nuova Palocco mentre viene consegnata in pacchi presso i punti vendita qui sotto indicati.

INFERNETTO

BAR AL CINGHIALE

VIA NICOLINI

FERRAMENTA BONANNI

VIA CASTEL PORZIANO

FOCACCIERIA MEDITERRANEA

VIA EGNA

SUPERMERCATO DICO

VIA LOTTI

EDICOLA

VIA CASTEL PORZIANO

GELATERIA BACIAMO LE MANI

VIA TORCEGNO

SUPERMERCATO CARREFOUR

VIA BOEZI

SUPERMERCATO CONAD

VIA CASTRUCCI

BAR IL CIGNO

VIA UMBERTO GIORDANO

EDICOLA

VIA WOLF FERRARI

SUPERMERCATO CARREFOUR

VIA CASTELPORZIANO

BAR GATTA

VIA WOLF FERRARI

PARCHI DELLA COLOMBO

"CONDOMINIO"

BAR GLI ANGOLI

VIA WOLF FERRARI

BAR MEDITERRANEA

VIA CASTELPORZIANO

BAR KRISTAL2

VIA TORCEGNO

GELATERIA MAURO'S

VIA GIORDANO

PALOCCO

BAR DALLE ALPI ALLETTNA

VIA PRASSILLA

100 SERVIZI

VIA SENOFANE

ACILIA

BAR DOMINO

VIA MACCHIA SAPONARA

EDICOLA

VIA MACCHIA SAPONARA

MADONNETTA

PINK BAR

VIA PADRE MASSARUTI

L'OCCHIALERIA

VIA DI PRATO CORNELIO, 134

Prossimo numero di **luglio**
Raccolta del materiale redazionale
entro mercoledì 26 giugno
presso la segreteria della Polisportiva o per e-mail

PUBBLICITA' SULLA "GAZZETTA"

Rita Chiodoni Tel. 06.50915160 - Cell. 340.3406970
ritachiodoni@libero.it

PO.LI.GRAF. Srl - Tel. 06.9106822 - 06.9123196
info@poligrafisrl.it

la GAZZETTA
di Casal
PALOCCO

MENSILE EDITO DALL'ASSOCIAZIONE POLISPORTIVA DILETTANTISTICA PALOCCO

Mensile edito
dall'Associazione Polisportiva
Dilettantistica Palocco
e-mail:
polisportivapalocco@tiscali.it
Anno 46° n. 393 - Giugno 2013

Direzione e redazione
Via di Casalpalocco 127
00124 Roma
Tel. /Fax 06.5053755

Direttore responsabile
Salvatore Indelicato
e-mail: salindelic@yahoo.it

In redazione
Giuliano Antonini,
Eugenio Bonardi,
Antonella Crescenzi,
Monica Piccioli,
Helene Pizzi,
Antonella Saija

Pubblicità

● Rita Chiodoni
Tel. 06.50915160
Cell. 340.3406970
e-mail: ritachiodoni@libero.it

● PO.LI.GRAF
Tel. 06-9106822 - Fax 06-9106862
e-mail: info@poligrafisrl.it

Fotografie e disegni di cui si richiede espressamente la restituzione possono essere ritirati presso la Segreteria della Polisportiva il mese seguente la pubblicazione.

Autorizzazione
del Tribunale di Roma
n. 12416 del 22.10.1968

Finito di stampare
il 13 giugno 2013 presso
PO.LI.GRAF S.r.l. Pomezia (Roma)

Punto Immobiliare **ACILIA MADONNETTA** Via Cesare Maccari, 280 **Tel. 06 52364500**



Madonnetta (66/12)

Via Padre Perilli affaccio libero luminosissimo soggiorno all'americana camera servizio grande terrazzo coperto cantina posto auto

€ 210.000

i.p.e. 175 kwh/m2 anno - cl. G



Madonnetta (62/12)

Vicinanze Prato Cornelio libero ristrutturato parquet panoramico luminoso soggiorno cucina due camere servizi balconi abitabili due posti auto cantina

€ 240.000

i.p.e. 175 kwh/m2 anno - cl. G



Acilia (18/13)

Via Ciserano ampia metratura tripla esposizione assolato contesto tranquillo ingresso salone cucina abitabile tre camere servizio terrazzo balconi cantina posto auto coperto

€ 269.000

i.p.e. 175 kwh/m2 anno - cl. G



Madonnetta (02/13)

Via Padre Perilli signorile rifinitissimo libero salone cucina abitabile due camere due servizi ampio terrazzo attrezzato balcone cantina posto auto

€ 289.000

i.p.e. 175 kmw/m2 anno - cl. G



Acilia (16/13)

Via Mellano recente costruzione contesto signorile bilivello ampia metratura ingresso indipendente salone cucina abitabile due camere matrimoniali studio servizi sala hobby terrazzo giardino posto auto

€ 309.000

i.p.e. 175 kwh/m2 anno - cl. G

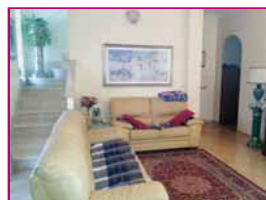

Madonnetta (06/13)

Via A.R.Mengs villino recente costruzione salone cucina tinello tre camere fuoriterza doppi servizi sala hobby indipendente con angolo cottura e servizio terrazzo cantina giardino

€ 349.000

i.p.e. 175 kwh/m2 anno - cl. G



Madonnetta (15/13)

Prestigioso appartamento bilivelli in villa ristrutturato salone doppio grande cucina abitabile tre camere due servizi ripostiglio terrazzo abitabile balcone cantina posto auto coperto

€ 369.000

i.p.e. 175 kwh/m2 anno - cl. G



Madonnetta (14/13)

Vicinanze parco della Madonnetta attico ampia metratura panoramico salone cucina tre camere due servizi due grandi terrazzi di 60 mq

€ 369.000

i.p.e. 175.0 kmq/m2 anno- cl. G



Madonnetta (19/13)

Vicinanze parco villino salone cucina abitabile tre camere tre servizi hobby cantina box giardino

€ 435.000

i.p.e. 175.0 kmq/m2 anno- cl. G



Madonnetta (37/12)

Villa Salone doppio cucina tinello quattro camere (tre non mansardate) quattro servizi ampia hobby indipendente box e posti auto scoperti ampio giardino 500 mq

€ 449.000

i.p.e. 175 kwh/m2 anno - cl. G

Punto Immobiliare **AXA PALOCCO** P.le F.il Macedone, 112 "Le Terrazze" **Tel. 06 52363885**



Axa (28/13)

Terrazze del Presidente sesto piano panoramico esposto a sud soggiorno camera angolo cottura servizio terrazzo box auto

€ 179.000

i.p.e. 175 kwh/m2 anno - cl. G



Axa (05/13)

Via Aristofane ristrutturato soggiorno cucina camera servizio giardino 75 mq ca con idromassaggio cantina

€ 199.000

i.p.e. 130,7 kwh/m2 anno - Cl.F



Axa (23/13)

Adiacenze Euripide in contesto privato bilivelli luminoso ampio salone cucina tre camere servizi patio giardino posto auto box parco condominiale

€ 335.000

i.p.e. 175 kwh/m2 anno - Cl.G



Casalpalocco (16/13)

In condominio privato unico livello ristrutturato salone cucina abitabile 2 camere servizio giardino cantina 30 mq ca

€ 375.000

i.p.e. 175 kwh/m2 anno - cl. G



Casalpalocco (15/13)

Nuova Palocco bilivelli in cortina 200 mq ca salone doppio cucina abitabile tre camere servizi giardino 450 mq ca box auto

€ 475.000

i.p.e. 175 kwh/m2 anno - cl. G



Axa (17/13)

Piazza Eschilo unico livello ampia metratura esposto a sud ristrutturatissimo ampio salone cucina tinello tre camere servizi giardino 200mq ca box auto cantina

€ 499.000

i.p.e. 175 kwh/m2 anno - cl. G



Casalpalocco (14/13)

(Rondò) duplex inferiore ristrutturatissimo affaccio sul parco assolato salone cucina tre camere studio servizi ampio giardino

€ 515.000

i.p.e. 175 kwh/m2 anno - cl. G



Axa (43/12)

Via Saffo villa ampia metratura ottima esposizione salone doppio cucina tinello 4 camere hobby box auto ampio giardino

€ 575.000

i.p.e. 175 kwh/m2 anno - cl. G



Casalpalocco (21/13)

Alessandro Magno quadrifamiliare salone cucina tinello tre camere servizi mansarda ampio giardino 400 mq ca

€ 599.000

i.p.e. 175 kwh/m2 anno - cl. G



Casalpalocco (25/13)

Is.26 Sud 250mq ca salone triplo cucina abitabile quattro camere su un unico livello servizi studio con ingresso indipendente box auto giardini

€ 620.000

i.p.e. 175 kwh/m2 anno - cl. G

Il Telaio®

da noi le

OFFERTE

non finiscono

mai!

Su una selezione di articoli sconti fino al

50%