

La Gazzetta del Casalpalocco

MENSILE EDITO DALL'ASSOCIAZIONE POLISPORTIVA DILETTANTISTICA PALOCCO - ANNO 46° - N° 396 - OTTOBRE 2013



Fun & Sun

in Polisportiva con il Policollege estivo



Annapaola FRISINA
345 2257768

Cristiana SPIRITI
347 8296326



→ Siamo a pagina 19

UNITED COLORS
OF BENETTON.

Via di Casalpalocco, 80/82 (Centro Vecchio)
Tel. 06/50.91.12.63

Scuola Casalpalocco
Privata

- Scuola Media (secondaria 1° grado)
- Elementare (primaria)
- Materna
- Pre materna

www.scuolacasalpalocco.com

info@scuolacasalpalocco.com

Via Ampisia 40/42 - TEL. 06.97659094 Cell. 340.3707446 393.8343572

STUDIO ODONTOIATRICO PODDA & SORCI



- PREVENZIONE
- IMPLANTOLOGIA
- ORTODONZIA
- PARODONTOLOGIA
- LASER TERAPIA
- PROTESI
- CONSERVATIVA
- ENDODONZIA
- CHIRURGIA
- RADIOLOGIA ENDORALE
E PANORAMICA DIGITALE
- MICROSCOPIA OPERATORIA
- PEDODONZIA

00124 Roma
via Pindaro, 104
tel. e fax 06 50910917

00145 Roma
via della Villa di Lucina, 78
tel. 06 5405761
06 5405628
fax 06 5405761

www.podda-sorci.it
info@podda-sorci.it



UN SORRISO PER TUTTI



POLISPORTIVA

Novità per i certificati medici

Tra le molte disposizioni contenute nel decreto legge n.69 del 21 giugno scorso, convertito in legge n.98 del successivo 9 agosto, è stata soppressa l'obbligatorietà della certificazione sanitaria per chi pratica attività sportive ludico motoria e amatoriale. L'art.42 bis di detta legge (chiamata anche "Decreto del fare") recita, infatti:

"Al fine di salvaguardare la salute dei cittadini promuovendo la pratica sportiva, per non gravare cittadini e SSN di ulteriori onerosi accertamenti e certificazioni, viene abrogato l'obbligo di certificazione per l'attività ludico motoria e amatoriale previsto dall'art.7, comma 11 del DL 158 del 2012, e dal conseguente Decreto del Ministero della Salute 24 aprile 2013, GU n°169 del 20/07/2013. Rimane l'obbligo di certificazione presso il medico o pediatra di base per l'attività sportiva non agonistica. Sono i medici o pediatri di base annualmente a stabilire, dopo anamnesi e visita, se questi ultimi necessitano di ulteriori accertamenti come l'ecg."

Per attività ludico-motoria/amatoriale si intende quella praticata **da soggetti non iscritti presso società sportive** o enti di promozione sportiva e finalizzata al raggiungimento e al mantenimento del benessere psico-fisico della persona, non finalizzata quindi al raggiungimento di prestazioni sportive di livello e che non prevede un aspetto competitivo. Fare fitness in palestra, fare danza, andare in piscina o anche fare calcetto o giocare a tennis con gli amici è attività ludico-motoria/amatoriale se l'attività viene svolta al di fuori di ogni contesto di gare o competizioni promosse da società sportive.

Se invece queste stesse attività sono praticate da soggetti che le svolgono presso società sportive affiliate alle rispettive Federazioni

nazionali, allora si ricade nell'attività sportiva vera e propria che può essere di tipo agonistico o non agonistico a seconda dell'impegno psico-fisico richiesto.

Per questo motivo, in Polisportiva continueremo a richiedere i certificati medici non agonistici, anche per la sicurezza di chi partecipa alle nostre attività sportive.

La certificazione medica rimane infatti obbligatoria non soltanto per chi svolge vera e propria attività agonistica partecipando a campionati federali, ma anche a chi svolge attività non agonistica. Essa è stata puntualmente definita dal decreto del Ministro della Salute del 24 aprile scorso come quella svolta dai seguenti soggetti:

- Alunni che svolgono attività sportiva organizzata dalle scuole nell'ambito delle attività parascolastiche in orario extra-curriculare;
- Studenti che partecipano ai Giochi della Gioventù nelle fasi precedenti a quella nazionale;
- Tutti coloro che svolgono attività organizzate dal CONI,

da società sportive affiliate alle Federazioni sportive nazionali, agli enti di promozione sportiva riconosciuti dal CONI, che però non siano considerati atleti agonisti.

Per tutti costoro è necessario il certificato medico ma, lo conferma il Decreto del fare, non l'elettrocardiogramma che sarà il medico a indicarne la necessità secondo il suo giudizio clinico.

Ci sono limiti di età per poter svolgere attività agonistica, limiti differenti a seconda della disciplina sportiva e imposti dalle varie Federazioni. Per il tennis l'età minima è 8 anni, ma è 12 per il calcio. Gli atleti di età inferiore rientrano nella casistica del "non agonistica".

Viene infine confermato che la certificazione medica per gli atleti agonisti può essere rilasciata esclusivamente da medici specialisti in medicina dello sport presso centri pubblici o privati accreditati. Per le attività non agonistiche invece è possibile il rilascio anche dal medico di base per i propri assistiti.

Un appello ai genitori

La Polisportiva non è un parco pubblico, ma un impianto sportivo comunale che ci è stato affidato in concessione dietro pagamento di un canone mensile di una certa rilevanza. Un impianto destinato a centro di aggregazione per lo svolgimento di attività prevalentemente sportive.

Come un parco pubblico, cioè accessibile a tutti, ha le sue regole mirate a garantire in primo luogo la fruizione da parte di chi, pagando, fa attività presso i suoi impianti ma, contemporaneamente, la sicurezza di tutti coloro che vi si trovano.

Questi concetti, che ai più possono apparire banali, tali non sono se si pensa ai tanti ragazzi e bambini che, senza alcun controllo, passano qualche ora gironzolando per i viali e per i prati della nostra struttura.

Essi sono i benvenuti, ma devono imparare a comportarsi in maniera adeguata al luogo in cui si trovano, rispettando quindi le regole che ci siamo dati. E' questione da un lato di educazione e dall'altro di prudenza in relazione ai pericoli cui possono andare incontro. Entrambi argomenti che dovrebbero stare assai a cuore ai loro genitori, cui questo articolo è indirizzato, genitori che sanno bene che la Polisportiva è "sicura", ma che questa sicurezza dipende anche, per non dire soprattutto, dal comportamento dei loro pargoli.

Tra le regole che devono essere rispettate c'è quella di non entrare in un impianto sportivo, che sia la pista di pattinaggio o un campo da tennis, dove si sta svolgendo attività sportiva sotto forma di corsi di addestramento o di gara. C'è poi quella, ovvia, di non danneggiare l'impianto. Ci sono cartelli poi che vietano di giocare a pallone sulla pista di pattinaggio, di non circolare in bicicletta per i viali o con gli skate nei parcheggi.

E qui arriviamo al terzo aspetto delle regole che ci siamo dati, aspetto che dovrebbe massimamente interessare i genitori, visto che i ragazzi difficilmente ne percepiscono l'importanza. Quello della sicurezza. Ai genitori ci permettiamo di domandare: sei tranquillo papà, sei tranquilla mamma se il tuo bambino o il tuo ragazzo volteggia con uno skate o con una bicicletta nel piazzale del parcheggio, con auto in movimento o con il rischio di scivolare e andarci a sbattere provocando danni?

Purtroppo l'arroganza e la spavalderia dei nostri ragazzi ha raggiunto, negli ultimi anni, livelli un tempo impensabili. E diventato difficile, anche per un adulto, riprendere chi non si comporta bene, rischiando perfino di ricevere, impunito, qualche parola poco garbata. A troppi brutti episodi del genere abbiamo dovuto assistere. Diventa quindi importante l'opera educatrice, se ancora è possibile, da parte dei genitori cui, ripetiamo, queste parole sono rivolte e a cui chiediamo il massimo della collaborazione.

La Polisportiva non ha la possibilità di assumere personale vigilante che costantemente controlli e intervenga quando qualcosa di non appropriato avviene nel suo territorio. Di conseguenza non può assumere alcuna responsabilità nei confronti di chi non rispetta le regole di cui abbiamo parlato, né in caso di incidenti che possono capitare ai ragazzi, infortunio per caduta o scontro che sia, né per danni che gli stessi possono procurare a terzi e di cui la Polisportiva non può rispondere.

Abbiamo la fortuna di godere di un'area di straordinaria bellezza, nel cuore del quartiere e che tanti ci invidiano. Sappiamo meritarcela! Sappiamo tutti mantenerla bene ed utilizzarla in armonia con il prossimo e in sicurezza verso gli altri e verso se stessi.

La Fioreria
Di Vincenzo Volpi
Sta Crescendo!
grazie alla stupenda clientela



Addobbi floreali per matrimoni
Bouquet da sposa
Servizi Interflora
Consegna su tutta Roma
Tel. 380.1455163

M. SIRIZZOTTI
Giardini

Raccolta e smaltimento rifiuti
Potatura di alberi ad alto fusto
Vendita Legna da ardere
Impianti di Irrigazione
Impianti drenanti
Scavi - Drenaggi Disinfestazioni
Perito Agrario in sede
Preventivi gratuiti



Via dei Pescatori, 340 - 00124 Roma
Tel. 336 697432 340 9203482



Southlands English School in Rome



English National Curriculum
from 3-18 years of age

A LEVEL

Casalpalocco (Roma) Via Teleclide, 40
tel/fax 06.50.53.932 - 06.50.91.71.92

www.southlands.it

PRIMO PIANO

Maggiore la burocrazia, maggiori le tentazioni...

Ogni tanto facciamo finta di scoprirlo per la prima volta e facciamo finta di sorprenderci. E sorpresi siamo rimasti anche l'altra mattina, quando abbiamo appreso dei funzionari di Equitalia che prendevano la mazzetta per alleggerire il carico fiscale di qualcuno, al momento di rateizzarne l'importo. Proprio quegli stessi funzionari che, magari, hanno rovinato la vita a qualche poveraccio agendo con l'arroganza del potere che hanno. Inflessibilmente.

Facciamo finta di meravigliarci! Ma non è così da sempre?

Secondo voi per quale misterioso motivo nessun governo, di nessun genere, è finora riuscito a ridurre il carico burocratico che appesantisce la vita quotidiana di cittadini, di professionisti, di imprese piccole e grandi rendendole assolutamente non competitive. E' un fatto, incontestabile, che sempre più, negli ultimi anni, tante aziende si vedono costrette ad espatriare, non tanto per guadagnare qualche euro in più ma, semplicemente, per respirare.

Ragioniamo con calma. La burocrazia ha generato un insieme di posizioni di potere, piccolo o grande che sia, che fa dire a tanti poveri uomini e donne: "Oddio come sono potente, come ti posso condizionare la vita, in piena legalità, costringendoti a fare come dicono le leggi, come dico io!" E quanto più questi pic-

coli uomini e donne si sono resi conto del potere che hanno tanto maggiore diventa la tentazione. E così all'ispettore che deve certificare qualcosa tra le migliaia di cose che deve certificare, al tecnico municipale che deve autorizzare qualcosa, al commesso di tribunale che può agevolare una pratica, fino al funzionario di Equitalia che può alleggerire quanto il fisco pretende, a tutti costoro e ai loro mille colleghi nei mille uffici che hanno queste prerogative non par vero di approfittare della loro piccola o grande posizione di potere. Se no come si potrebbero permettere di vivere nella villetta dove vivono con il magro stipendio che lo Stato gli somministra?

Non ci indurre in tentazione, recita il Padre Nostro, perché se ci induci non ti assicuriamo che saremo in grado di non prendere i cento euro, i mille euro, la valigetta di euro che chiediamo per velocizzare la pratica, chiudere un occhio sul cloro nella piscina, sorvolare sulla mancanza di scontrini nel tuo negozio o permetterti di costruire la tua di villetta. E la tentazione diventa uso e costume e non ci meraviglia più dare i cinquanta euro all'uscire del ministero per farci entrare prima in qualche stanza. La mia maestra, settanta anni fa, ci insegnava che si comincia a rubare il pennino del compagno di banco e si finiva in gattabuia. (All'epoca le biro erano di là da venire e sul banco c'era il calamaio con l'inchiostro e invece di

armeggiare con l'i-pod infilavamo il pennino in cima alla barretta di legno per costruire la nostra penna, il massimo della nostra tecnologia).

Torniamo a bomba alla nostra burocrazia, piena di piccoli uomini e piccole donne che hanno imparato a rubare i pennini abusando del loro potere. La troppa burocrazia, non facciamo finta di non saperlo o di non volerlo sapere, è figlia del troppo Stato, di una bulimia amministrativa che fa crescere inevitabilmente la percentuale dei corruttori che giustificano i loro peccati con il secondo termine del binomio burocrazia-cittadino, quello che quest'ultimo è per definizione un mascalzone, come lo sono io che lo corrompo, e che va quindi controllato a vista quando non spiato, magari spendendo 218 milioni l'anno in intercettazioni telefoniche come è l'ultima previsione di spesa per l'anno in corso.

E allora, chi si può permettere di limitare, se non abbattere, questo enorme muro massiccio di norme burocratiche, di regole, di controlli, di procedure, di moduli, di carte, difeso da così tanti piccoli uomini e piccole donne? Nessun governo, di nessun genere, sarà in grado di farlo finché privilegia lo Stato, santificato come un totem, un vitello d'oro da adorare.

Salvatore Indelicato

NUOVI ARRIVI



SABATO NO STOP

9.30 - 19.30

Centro Comm.le Eschilo

Via Eschilo 90f/92 - Tel. 06.96039116

info@lalunapiena.com . www.lalunapiena.com

CRONACA X

L'esecuzione di Sesto Corvini

Era alla guida del suo furgone, la mattina del 9 ottobre poco dopo le 8, in via Nicanore di Alessandria vicino all'incrocio con viale Alessandro Magno. Il killer lo ha fermato e aperta la portiera gli ha sparato a bruciapelo sei colpi di pistola, calibro 45, al volto. Una esecuzione secondo il più classico rituale mafioso. Tre colpi sono andati a segno, due sono fuoriusciti dal parabrezza. Così è finita, e nel modo più brutale, l'esistenza di Sesto Corvini.

I colpi sono stati uditi da alcuni giardinieri del Consorzio che lo hanno trovato cadavere, sul sedile di guida, riverso sulla sua destra. Poco prima delle 9 i carabinieri di Palocco erano sul posto assieme a quelli di Ostia successivamente raggiunti dalla polizia scientifica. Disposta l'autopsia le indagini sono coordinate dal procuratore aggiunto Pierfilippo Laviani. Si segue la pista delle attività economiche della vittima.

Sesto Corvini, 74 anni, marchigiano di Acquasparta Terme (AP), era un imprenditore edile assai conosciuto a Palocco, purtroppo per i problemi legati al contenzioso relativo all'acquisto all'asta, per 250 milioni di lire, dei terreni della fallita Società Generale Immobiliare divenendo così proprietario di immobili, terreni e del vicino Golf club. L'acquisto fu effettuato nel 1993 quando Corvini rientrò in Italia dopo un lungo periodo trascorso, negli anni '80 in Canada. Vi andò come meccanico e lì arrivò a gestire una società di appalti di macchinari edili.

Delle vicende legate a questo contenzioso, sia con il Consorzio di Casalpalocco, sia con alcuni dei residenti, abbiamo riferito a lungo, in passato, sulla Gazzetta ospitando anche alcuni articoli da lui scritti presentando il suo punto di vista.

L'omicidio Corvini arriva dopo un periodo in cui sono emerse inquietanti conferme sulle infiltrazioni malavitose in tutto il nostro Municipio che hanno portato numerose associazioni a evidenziare, anche in occasione di assemblee pubbliche, la sottovalutazione della criminalità organizzata nella zona e a richiedere con forza una più efficace azione di lotta nei suoi confronti con misure straordinarie a difesa del territorio. Non basta, a posteriori, mostrare preoccupazione, presentare denunce e limitarsi alle consuete riunioni del Comitato provinciale per l'ordine e la sicurezza pubblica che non possono che essere piene di buone intenzioni spesso non seguite da fatti concreti.

Proviamo a salvare il Giudice di Pace

Terminata con una inqualificabile sconfitta la battaglia per salvare il Tribunale di Ostia, per la soddisfazione di chi è partigiano dei tagli lineari, si sta provando di salvare almeno l'ufficio del Giudice di Pace di Ostia. Anche questo è infatti a rischio chiusura.

Il decreto legislativo per la nuova distribuzione nel territorio degli uffici dei giudici di pace non tiene, infatti, conto del fatto che la legge 148/2011 che invita il governo a ridefinire l'assetto territoriale degli stessi non parla di generica soppressione, ma la collega all'estensione del territorio, al numero degli abitanti, ai carichi di lavoro oltre che all'impatto sullo stesso della criminalità organizzata.

Ora l'Ufficio del Giudice di Pace di Ostia, come già il Tribunale appena soppresso, ha un territorio di enorme estensione, un bacino di utenza di 226 mila abitanti e un carico di lavoro di oltre seimila procedimenti (erano 5912, tra civili e penali, nel 2009 come si legge in un accurato documento "A difesa dell'Ufficio del Giudice di Pace di Ostia" che si può leggere sul sito del Tribunale di Ostia). Considerando gli otto giudici si ha un carico di lavoro di circa 750 procedimenti a testa, di gran lunga superiore alla soglia di 568 che qualche "burocrate ragioniere" aveva fissato nel decreto, così come il bacino d'utenza è di gran lunga superiore alla soglia di 100 mila prevista dal medesimo.

Tutto risolvibile con il buon senso, un animale in via di estinzione senza che nessuna Greenpeace se ne preoccupi.

La politica locale fa quel che può. Si è avuto un pilatesco voto unanime del parlamentino lidense a favore di un documento, che vale quel che vale, che impegna il sindaco di Roma ad espletare tutti gli adempimenti previsti per scongiurare la chiusura della sede di via Costanzo Casana che, lo ricordiamo, rimarrà comunque operativa fino al 30 aprile 2014 anche se il Comune di Roma il 30 settembre vi ha già intimato lo sfratto. Voto unanime che è la replica di quanto a suo tempo votato, inutilmente, in favore del Tribunale, lasciato abbandonato a differenza dei 42 che in altre parti d'Italia hanno ottenuto la proroga. Tribunale soppresso addì 13 settembre 2013 dopo 13 anni e due mesi di onorato servizio (fu infatti inaugurato il 10 luglio 2000). Vorremmo poterci augurare che questo nuovo tentativo possa avere miglior successo, ma i precedenti non promettono niente di buono.

Unioni di fatto, un passo avanti

Lo scorso 19 settembre il Consiglio del X Municipio di Roma Capitale ha votato, a larga maggioranza e con la sola opposizione da parte degli esponenti del PdL, una risoluzione favorevole all'istituzione di un registro delle unioni civili e delle coppie di fatto anagrafiche.

Naturalmente per istituirlo effettivamente si dovrà attendere analoga risoluzione da parte dell'assemblea capitolina che dovrà anche fissare il regolamento per la sua attuazione. Si tratterà di un provvedimento meramente dichiarativo, non essendo state fissate, a livello nazionale, una normativa che regoli i vari aspetti di questo tipo di "unioni" quali, ad esempio, diritti e responsabilità reciproche, i rapporti economico-patrimoniali relativi all'assistenza sanitaria, alla successione patrimoniale, alla cessazione dell'unione. Tutti aspetti che differiscono, seppure in misura diversa, dagli analoghi del matrimonio tradizionale. L'argomento è di quelli che si prestano a inutili strumentalizzazioni più o meno politiche e nei quali si misura, facilmente, il grado di reciprocità tanto spesso invocato e così tanto spesso disatteso. In altre parole ci sono persone che non accettano l'equivalenza matrimonio-unione di fatto ma, da cittadini di uno Stato, accettano come è doveroso la legge, qualunque essa sia, come avvenuto per il divorzio e per l'aborto. Orbene costoro non dovrebbero essere bollati come retrogradi e soprattutto qualora esprimessero l'opinione che la famiglia va intesa in senso cristiano, non vengano etichettati come fondamentalisti, non rischiano di essere accusati di omofobia e perciò perseguiti per legge. Sì, perché certe opinioni stanno per diventare crimini di legge, alla faccia della differenza tra diritto e morale.

s.i.

Matrimoni civili in Municipio

Un piccolo nuovo introito per le casse, sempre molto esangui del nostro Municipio. Da settembre le tasse dei matrimoni celebrati ad Ostia rimarranno nelle casse del X Municipio e non andranno più in quelle del Campidoglio per la manutenzione di tutte le sale dei matrimoni civili della capitale. Sposarsi con il rito civile costa 150 € per i residenti nel nostro Municipio, 1500 per i non residenti. Importi che saranno elevati per i matrimoni celebrati in spiaggia, a Castelporziano. Gli incassi, promette l'assessore al Bilancio, saranno usati il prossimo anno per la manutenzione della sala matrimoni, del giardino adiacente e per gli straordinari del personale.

Altre notizie di cronaca a pagina 16

IDRAULICO INFERNETTO





**Sostituzione Rubinetteria Termosifoni e Caldaie
Fornitura e Montaggio Climatizzatori
Riparazioni cassette Geberit
Pompe sommerse e valvole antiriflusso
Ristrutturazione Bagni e Cucine
Pavimenti Rivestimenti e Pittura**

**Bollino Blu € 40 + IVA
Controllo caldaia**

**Per informazioni: Tel. 06/50916777 - 333/6823755 - 368/279249
www.euroimpianti-snc.com**



SANITARIA e ORTOPEDIA

CONVENZIONE ASL E INAIL

- Misuratori di pressione • Aerosol • Calze a compressione • Calzature
- Premaman • Pre/Postparto • Articoli medicali ed ortopedici
- Prodotti antidecubito ed incontinenza

NOLEGGIO apparecchi Elettromedicali ed Ausili per Disabili

ESAME BAROPODOMETRICO GRATUITO

BUSTI E PLANTARI SU MISURA

Via Pindaro 30/B - Axa (RM) (c/o "Centro Bianco" fronte Drive In)

Telefono/Fax 06 50.91.05.87 - Cellulare 393 35.31.860

PALOCCO

Emergenza gas a Casalpalocco

La data non era di quelle rassicuranti, era l'11 settembre, quando all'incrocio tra via di Casalpalocco e viale Prassilla, poco prima di mezzogiorno, si percepisce un forte odore di gas. Gas che fuoriusciva da un cavo di gas a media pressione tranciato da un mezzo di scavo di una ditta che eseguiva la posa di un cavo di fibra ottica per conto di una nota azienda telefonica. Tempestivo l'intervento di due squadre di Vigili del Fuoco, vigili del Corpo di Polizia e di tecnici dell'Italgas, giunti verso le 12.30 per mettere in sicurezza la zona. Immediata la rottura dell'asfalto per agevolare la fuoriuscita del gas che veniva irrorato da potenti getti d'acqua per evitare esplosioni.



Mentre i getti d'acqua sul gas provocavano una visione assolutamente inconsueta per la nostra zona (le foto che pubblichiamo sono state scattate alle 12.45) il traffico veniva bloccato sul lato est di via di Casalpalocco e su viale Prassilla fino alla chiesa San Timoteo, impedendo il transito ad auto e autobus. Gli abitanti delle villette all'inizio di viale Prassilla venivano fatti sgomberare. Evacuati pure i negozi del vicino Centro Commerciale Le Terrazze. Ovviamente e tempestivamente bloccata l'erogazione del gas, sia a Casalpalocco che all'Infernetto mentre per precauzione, dalle 13.30 e per alcune ore, veniva staccata anche la luce nei pressi del luogo dove è avvenuto l'incidente.

Si è lavorato a lungo per bloccare la fuoriuscita del gas, operazione che ha impegnato pompieri e tecnici fino alle 18 quando, cessato il pericolo di esplosioni, i primi ponevano fine all'irrogazione dell'acqua. I residenti potevano così rientrare nelle proprie abitazioni mentre riprendevano le attività del centro commerciale. Solo a sera inoltrata si poteva dire che il guasto era stato completamente riparato. E solo nel pomeriggio del giorno seguente riprendeva l'erogazione del gas a Casalpalocco, mentre già al mattino questo era tornato all'Infernetto.

La grande buca, luogo del misfatto, transennata, rimaneva a lungo muta testimone del misfatto.



TOELETTA PROFESSIONALE E BOUTIQUE PER CANI E GATTI

fashion bau

SERVIZIO
A DOMICILIO



CENTRO COMMERCIALE PARCHI DELLA COLOMBO

via Maurice Ravel, 408 . interno 7 . Infernetto . Roma . **Telefono 06 50913562**

fashionbau@libero.it



-- gruppo fashionbau --

San Timoteo ha un nuovo parroco, don Angelo Compagnoni

Da l 15 settembre la parrocchia di San Timoteo ha un nuovo parroco. Don Angelo Compagnoni ha preso il posto di don Lorenzo Vecchiarelli. L'insediamento ufficiale è avvenuto sabato 5 ottobre con una Messa solenne alla presenza del cardinale Vallini.

Angelo Compagnoni è nato a Verolavecchia, in provincia di Brescia, sessant'anni fa, avendo la grazia di nascere in una famiglia cristiana assai attiva in ambito parrocchiale.

Abitava di fronte alla chiesa parrocchiale, quasi un segno del destino. A 17 anni, nel 1970, entra nel Cammino Catecumenale, ma è nel 1986 che "lascia tutto" e viene a Roma, nel Seminario Diocesano Redemptoris Mater. Per due anni, come pre-seminarista, partecipa ad un programma di vita comunitaria, accolto da famiglie.



Don Angelo con Giovanni Paolo II in occasione della sua ordinazione sacerdotale il 2 maggio 1993



Don Angelo Compagnoni con papa Benedetto XVI

Studia teologia e filosofia nell'Università Gregoriana. Poi va in missione, prima per diversi periodi in Svezia, quindi nelle Filippine, per due anni, per partecipare, come catechista itinerante, all'attività evangelizzatrice organizzata dal Cammino Neocatecumenale.

E' ordinato sacerdote il 2 maggio 1993. Nel 1998 gli viene affidata la parrocchia di Sant'Anna, in via



La facciata della parrocchia di Sant'Anna

di Torre Morena nei pressi dell'Anagnina dove rimane per 15 anni facendosi apprezzare e ricevendo da quella comunità parrocchiale tangibili segni di affetto culminati nella festa che, in occasione della Festa di Sant'Anna gli hanno dedicato per i suoi sessant'anni, per i vent'anni di sacerdozio e i 15 da parroco.

Ora è qui con noi a Casal Palocco. Gli auguriamo un lungo e proficuo lavoro per il bene di tutta la nostra comunità.

Notizie liete

Forse non tutti sanno che nel nostro quartiere vive una gentile signora nata nel 1908 (105 anni) Si tratta della signora Reale Guglielmi che ha festeggiato insieme ai suoi parenti e a tanti amici il compleanno con un pranzo festoso in una trattoria di Casalbernocchi.

Gli amici della Comunità di Sant'Egidio erano presenti in gran numero per brindare alla salute di questa amica dal cuore generoso. Le sue mani non stanno mai inopere, quante sciarpe, guanti e calze per i barboni escono dal suo uncinetto magico! C'è da sottolineare che la proprietaria della trattoria, conquistata dalla simpatia di Reale, ha voluto offrire il pranzo.

Auguri Reale, ti vogliamo bene.

Anna Ubaldi



Tiziana Molinari - IMMOBILIARE

VENDETTA

AXA VIA EURIPIDE DUPLEX SUPERIORE BILIVELLI MQ. 120 TRIPLA ESPOSIZIONE LUMINOSISSIMO RISTRUTTURATO OTTIME RIFINITURE P. 1° AMPIO SOGGIORNO ZONA PRANZO CUCINA ARREDATA SERVIZIO DUE BALCONI P. 2° DUE CAMERE MATRIMONIALI CON ARMADI A MURO STUDIO A VISTA CON ARMADI A MURO (TRASFORMABILE IN TERZA CAMERA) SERVIZIO LAVANDERIA POSTO AUTO SCOPERTO NELL'AREA CONDOMINIALE € 435.000,00 CLASSE E IPE 120,43

AXA VIA SOFOCLE BELLA PORZIONE DI TRIFAMILIARE DI TESTA MQ. 280 QUATTRO LIVELLI COMPLETAMENTE ELEGANTEMENTE RISTRUTTURATA P.S. (CON ACCESSO ANCHE INDIPENDENTE) GRANDE SALA CON CAMINO CUCINA A VISTA LAVANDERIA E PALESTRA P.R. SALONE CUCINA ABITABILE SERVIZIO RIPOSTIGLIO AMPIA VERANDA P.P. TRE CAMERE DOPPI SERVIZI DUE BALCONI P. M. AMPIA CAMERA CAMERETTA SERVIZIO SOLARIUM - GIARDINO MQ. 300 CON PISCINA E BARBECUE € 790.000,00 A.P.E. IN FASE DI RICHIESTA

AXA VIA TESPI RISTRUTTURATISSIMA RIFINITISSIMA VILLA CAPOSCIERA MQ. 280 QUATTRO LIVELLI P.S. SALA HOBBY AMPIO RIPOSTIGLIO LAVANDERIA BOX MQ. 36 P.R. SALONE CUCINA SERVIZIO PATIO COPERTO P.P. TRE CAMERE DOPPI SERVIZI P.M. CAMERA MATRIMONIALE SPOGLIATOIO SERVIZIO TERRAZZO MQ. 15 - GIARDINO MQ. 200 CON PICCOLA PISCINA ED ACCESSO DIRETTO AL PARCO CONDOMINIALE € 650.000,00 CLASSE F IPE 85,635

CASALPALOCCO IS. 26 NORD V.LE GORGIA DI LEONTINI VILLINO A SCHIERA DI TESTA MQ. 220 LUMINOSISSIMO RISTRUTTURATO OTTIMA TRIPLA ESPOSIZIONE EST OVEST E SUD TRE LIVELLI P.T. AMPIATO E TOTALMENTE CONDONATO INGRESSO CON ARMADI A MURO SALA CON CAMINO ELEGANTE CUCINA A VISTA COMPLETAMENTE ARREDATA SERVIZIO LAVANDERIA P. 1° SALONE DOPPIO CON AMPIA VERANDA CUCINA SERVIZIO P. 2° TRE CAMERE DISIMPEGNO CON ARMADIO A MURO DOPPI SERVIZI - GIARDINO MQ. 100 PORTINERIA E PISCINA CONDOMINIALE € 590.000,00 CLASSE G IPE 178,5

CASALPALOCCO IS. 26 NORD V.LE GORGIA DI LEONTINI VILLINO A SCHIERA DOPPIA ESPOSIZIONE MQ. 200 LUMINOSO TRE LIVELLI P.T. INGRESSO CON ARMADI A MURO SALA HOBBY LAVANDERIA P. 1° SALONE DOPPIO CON AMPIA VERANDA CUCINA SERVIZIO P. 2° DISIMPEGNO CON ARMADIO A MURO TRE CAMERE DOPPI SERVIZI - GIARDINO MQ. 40 PISCINA CONDOMINIALE E PORTINERIA € 490.000,00 TRATTABILI CLASSE G IPE 122, 186

CASALPALOCCO VIA ERONE VILLINO A SCHIERA TIPOLOGIA "ARCHETTO" MQ. 145 AMPIATO E CONDONATO DUE LIVELLI FUORI TERRA OTTIMA ESPOSIZIONE P.T. SALONE DOPPIO GRANDE CUCINA CON CAMINO SERVIZIO P. 1° TRE CAMERE SERVIZIO - CANTINA/LAVANDERIA MQ. 60 - DUE GIARDINETTI € 480.000,00 CLASSE F IPE 133,982

INFERNETTO VIA BANCHIERI DELIZIOSA PORZIONE DI TRIFAMILIARE DOPPIA ESPOSIZIONE OTTIME RIFINITURE TRE LIVELLI MQ. 140 P.S. PARZIALMENTE SBANCATO DUE CAMERE SERVIZIO P.R. SOGGIORNO CON AMPIA CUCINA A VISTA SERVIZIO DUE PATII P.M. CAMERA SERVIZIO RIPOSTIGLIO - GIARDINO MQ. 150 € 359.000,00 POSSIBILITÀ RENT TO BUY CLASSE D IPE 82,23

MADONNETTA VIA P. PERILLI LUMINOSISSIMO PANORAMICO ULTIMO PIANO BILIVELLI MQ. 90 OTTIME RIFINITURE ESPOSIZIONE EST E SUD 5° PIANO SOGGIORNO CUCINOTTO CAMERA MATRIMONIALE CAMERA SINGOLA AMPIO SERVIZIO BALCONE TERRAZZO CON BARBECUE 6° PIANO (MANSARDA) AMPIA CAMERA CON ARMADIATURE E RIPOSTIGLI SERVIZIO SOLARIUM BOX AUTO DOPPIO € 349.000,00 CLASSE E IPE 91,483

MADONNETTA VIA A. CRESCITELLI DUPLEX SUPERIORE UNICO LIVELLO MQ. 120 COMPLETAMENTE TOTALMENTE DA RISTRUTTURARE SALONE CUCINA TRE CAMERE DOPPI SERVIZI TRE BALCONI € 245.000,00 CLASSE E IPE ESENTA

ACILIA VIA A. TAMBURLINI DELIZIOSO SECONDO PIANO MQ. 55 TERMOAUTONOMO SOGGIORNO CON COMODA CUCINA A VISTA CAMERA MATRIMONIALE SERVIZIO CON FINESTRA RIPOSTIGLIO BALCONE POSTO AUTO COPERTO € 183.000,00 CLASSE E IPE 69,328

OSTIA ANTICA VIA S. A. MORCELLI ADIACENTE CASTELLO PANORAMICISSIMO TERRAZZATISSIMO ATTICO E SUPERATTICO MQ. 130 OTTIMA ESPOSIZIONE INGRESSO SALONE CUCINA ABITABILE ARREDATA QUATTRO CAMERE SERVIZIO (POSSIBILITÀ SECONDO SERVIZIO) DUE TERRAZZI MQ. 80 E MQ. 100 CANTINA BOX AUTO E GIARDINO DI PROPRIETÀ € 415.000,00 CLASSE F IPE 134,78

OSTIA ANTICA VIA DELLE SALINE CENTRALISSIMO PIANO RIALZATO MQ. 70 INGRESSO SOGGIORNO CUCINA ABITABILE DUE CAMERE SERVIZIO BALCONE GIARDINO CONDOMINIALE € 200.000,00 CLASSE G IPE 181,739

AXA PIAZZA ESCHIO POSTO AUTO COPERTO IN GARAGE CONDOMINIALE € 12.000,00

AFFITTI

AXA VIA ARISTOFANE LUMINOSISSIMO QUARTO PIANO MQ. 120 OTTIMA ESPOSIZIONE NON ARREDATO TERMOAUTONOMO INGRESSO AMPIO SALONE CUCINA ABITABILE TRE CAMERE DOPPI SERVIZI TERRAZZO MQ. 16 € 1.000,00 POSSIBILITÀ BOX AUTO - CONTRATTO 4 ANNI + 4 ANNI CLASSE E IPE 63,12

TERRAZZE DEL PRESIDENTE VIA DI ACILIA DELIZIOSO SETTIMO PIANO MQ. 65 DOPPIA ESPOSIZIONE INGRESSO SOGGIORNO CUCINA A VISTA ARREDATA DUE CAMERE SERVIZIO DISIMPEGNO CON ARMADIO A MURO TERRAZZO POSTO AUTO SCOPERTO € 800,00 CONTRATTO 4 ANNI + 4 ANNI APE IN FASE DI RICHIESTA

CASALPALOCCO V.LE GORGIA DI LEONTINI PRIMO PIANO MQ. 40 ARREDATO INGRESSO SOGGIORNO CUCINOTTO CAMERA MATRIMONIALE SERVIZIO BALCONE VIVIBILE POSTO AUTO SCOPERTO € 600,00 CONTRATTO 4 ANNI + 4 ANNI CEDOLARE SECCA APE IN FASE DI RICHIESTA

CASALPALOCCO V.LE GORGIA DI LEONTINI TERZO PIANO MQ. 40 ARREDATO INGRESSO SOGGIORNO CUCINOTTO CAMERA MATRIMONIALE SERVIZIO BALCONE VIVIBILE POSTO AUTO SCOPERTO € 600,00 CONTRATTO 4 ANNI + 4 ANNI CEDOLARE SECCA CLASSE F IPE 102,684

TERRAZZE DEL PRESIDENTE UFFICIO A/10 PRIMO PIANO MQ. 45 INGRESSO DUE CAMERE SERVIZIO BALCONE POSTO AUTO SCOPERTO € 700,00 CLASSE C IPE 10,111

SI EFFETTUA LA PRATICA PER IL RILASCIO DELLA CERTIFICAZIONE ENERGETICA CON PROFESSIONISTA QUALIFICATO ED ACCREDITATO SACERT - OBBLIGATORIA DAL 1/1/2012 IN QUALUNQUE FORMA PUBBLICITARIA PER LA VENDITA DI UN IMMOBILE

SI RILASCIANO PLANIMETRIE, VISURE CATASTALI ED IPOTECARIE GEOMETRA E ARCHITETTO PER PRATICHE TECNICO/IMMOBILIARI

LE FOTO DEI NOSTRI IMMOBILI SONO VISIBILI SU WWW.CASA.IT WWW.IMMOBILIARE.IT WWW.ATTICO.IT DOVE POTRETE TROVARE ANCHE ALTRE DISPONIBILITÀ

Via Euripide 28 - Axa (RM) | Tel 06 52.36.19.10 | Fax 06 52.36.03.83

OTTICA PATRICK DONATO



OCULISTA IN SEDE

Chiamare per appuntamento

RICHIEDI LA CARD VIP

SCONTO 30%

**PROFESSIONALITA'
E PRECISIONE
PER I TUOI OCCHI**

ANALISI VISIVA GRATUITA

**Via Demostene, 1 - 00124 Roma
Tel. 06 83797599 - Fax 06 83797602**

CONSORZIO

L'Assemblea di quartiere: una iniziativa positiva

Malgrado la giornata piovosa, c'è stata grande partecipazione all'Assemblea pubblica indetta, il 5 ottobre scorso, dal Consorzio di Casalpalocco. Assemblea indetta per informare i consorziati delle vicende che rendono particolarmente difficile questo periodo della vita consortile. Dopo il benvenuto della presidente, a turno i consiglieri e il presidente del Collegio dei revisori si sono succeduti presentando specifici argomenti. Gli interventi sono stati preceduti dal dott. Vittorio De Cristofaro che ha presentato i risultati del censimento effettuato sul patrimonio arboreo nei 33 ettari gestiti dal Consorzio, sia per le 6429 piante di grande dimensione che per le aree a verde, preziose per l'assorbimento della pioggia in un territorio funestato dalla selvaggia cementificazione degli ultimi anni. Frutto di questo lavoro è stato ottenere una banca dati informatica delle piante, aggiornabile ed estensibile ad altri soggetti, con schede per ciascuna, dove sono riportate collocazione cartografica, caratteristiche e criticità.

A seguire Ernesto Vetrano ha dato informazioni sul nuovo servizio di raccolta del verde affiancato dal consorziato Luca Romolo, funzionario dell'AMA che ha illustrato le nuove normative in materia. Attesissimo l'intervento di Serena Gana Cavallo che ha riferito della situazione delle pratiche legali e dei contenziosi in atto con Ecoflora2. In particolare ha confermato il sequestro dei fondi sui conti correnti

presso la Posta e la Banca Popolare di Sondrio, assicurando nel contempo della impossibilità, da parte di Ecoflora2, di entrare in possesso delle attuali giacenze in attesa di atti successivi. Inoltre, a causa dell'accertato reato ambientale da questa commesso per aver svolto un lavoro che non poteva fare, la stessa dovrà asportare a sue spese tutto il terreno riposizionato nello scavo per cui il Consorzio ha presentato istanza per sequestro preventivo dei beni e crediti a garanzia del lavoro che dovrà effettuare.

E' stato anche riferito del ricorso al TAR nei confronti del prefetto di Roma, e del sindaco, per non aver ottemperato alla richiesta di esprimersi, nei tempi dovuti, sullo stato giuridico del Consorzio e per l'istituzione dello stesso come Consorzio Stradale obbligatorio di diritto pubblico.

Paolo Parlagraeco ha poi illustrato gli interventi di manutenzione, limitati per questioni economiche alle sole urgenze, in particolare per le strade e i marciapiedi. Sono stati riorganizzati i percorsi delle spazzatrici, con riduzione dei tempi non produttivi, ed è stata fatta richiesta al Comune di provvedere all'allargamento del ponticello sul Canale della Lingua alla fine di via Niceneto.

Francesco Pellegrino, quindi, ha informato sul ripristino, avvenuto in settembre, di due pozzi di acqua irrigua, aumentandone così, nel prossimo periodo estivo, la disponibilità. Sta per essere sottoscritto un contratto per la raccolta delle pigne dei 1500 pi-

ni, raccolta che in cambio garantirà la potatura sul 10% delle piante. E' stato inoltre annunciato un imminente programma di derattizzazione, mentre è in corso la indilazionabile pulizia di un migliaio di caditoie delle 4000 esistenti nel territorio. Solo 150 saranno a carico del Comune. E' stata anche presentata una sintesi dei debiti consortili, tra i quali spicca quello nei confronti di ENEL, in corso di definizione. Quanto al recupero delle morosità stanno per essere avviate le azioni giudiziarie nei confronti degli oltre 200 consorziati morosi.

Al presidente del Collegio dei Revisori, Antonio Sessa, che ha illustrato le attività del Collegio, ha fatto seguito Giovanni Ridolfi che ha illustrato lo stato d'avanzamento dei progetti previsti dal programma elettorale a suo tempo annunciato. I dettagli possono essere visualizzati sul sito del Consorzio dove è pubblicato tutto quanto presentato nel corso dell'Assemblea.

Alla presentazione ha fatto seguito una serie di interventi del pubblico presente con domande di chiarimento cui i vari consiglieri hanno dato puntuale risposta.

L'iniziativa è stata, in definitiva, assai apprezzata e se ne raccomanda l'effettuazione a cadenza periodica con il doppio beneficio, della trasparenza da parte degli organi consortili e del coinvolgimento interessato da parte dei singoli consorziati.

s.i.

SM Immobiliare

di Stefania Molinari

VISURE CATASTALI/IPOTECARIE/CAMERALI - VOLTURE/ACCATASTAMENTI (DOCFA)
REGISTRAZIONE CONTRATTI - PERIZIE GIURATE
RECUPERO PLANIMETRIE/ATTI NOTARILI/CONCESSIONI IN SANATORIA
ATTESTATO DI CERTIFICAZIONE ENERGETICA

AXA - ROMA - Via Euripide, 12 - Tel. e Fax 06 523.64.779 www.sm-immobiliare.it - smimmobiliare.sm@libero.it

VENDITE

AXA ALCEO

Trifamiliare ampia metratura rifinita P.S. hobby indipendente composta da due sale angolo cottura e servizio + appartamento servitù P.T. Salone zona pranzo cucina servizio P.1° tre camere doppi servizi balcone P.2° camera con sala da bagno stanza guardaroba 2 balconi giardino mq. 700 con ampio patio

€ 820.000 A.C.E: E
IPE 113,70 kwh/m2 anno

AXA SOFOCLE

Trifamiliare di testa mq 300 ottima esposizione PS indipendente composto da salone cucina tinello servizio box doppio PT. Salone ampia cucina servizio patio P 1° tre camere balconi ampio servizio P 2° mansarda di mq 60 vivibile con sala camera servizio e due terrazzini coperti

€ 670.000 A.C.E: F
IPE: 137,50 kwh/m2 anno

AXA LISIPPO

Quadrifamiliare in duplex bilivelli ristrutturata salone cucina abitabile tre ampie camere tripli servizi ripostiglio arredi fissi balconi box auto dependance composta da camera e servizio ampio giardino posti auto scoperti

€ 498.000 A.C.E: F
IPE 131 kwh/m2 anno

AXA TERRAZZE DEL PRESIDENTE

Appartamento 7° Piano doppia esposizione panoramico rifinitissimo salone cucina abitabile due camere cameretta doppi servizi due ampi terrazzi box e posto auto

€ 460.000 A.C.E: G
IPE 212,60 kwh/m2 anno

AXA TERRAZZE DEL PRESIDENTE

Secondo piano mai abitato esposizione sud monolocale di 48 mq con cucina servizio con doccia idromassaggio terrazzo posto auto scoperto

€ 178.000 A.C.E: G
IPE 212,60 kwh/m2 anno

AXA TEOGNIDE

Appartamento mq 90 doppia esposizione piano terra soggiorno angolo cottura due camere cameretta doppi servizi giardino fronte retro posto auto coperto cantina

€ 310.000 A.C.E: G
IPE 212,60 kwh/m2 anno

AXA TEOGNIDE

Appartamento 1° piano mq 68 ottima esposizione soggiorno cucina abitabile camera servizio balcone cantina posto auto coperto

€ 230.000 A.C.E: G
IPE 212,60 kwh/m2 anno

AXA LISIPPO

Duplex inferiore bilivelli ottima esposizione salone cucina tre camere doppi servizi patio ripostigli posto auto scoperto dependance mq 30 con ang. cottura servizio e ripostiglio giardino mq 350

€ 438.000 A.C.E: G
IPE 363,50 kwh/m2 anno

AXA EURIPIDE

Duplex inferiore rifinito ottima esposizione salone con camino cucina a vista in muratura due camere cameretta doppi servizi ripostiglio lavanderia giardino box posto auto scoperto

€ 348.000 A.C.E: D
IPE 81,30 kwh/m2 anno

AXA ARISTOFANE

Duplex superiore mq. 85 soggiorno cucina due camere doppi servizi terrazzo box auto

€ 349.000 A.C.E: G

CASALPALOCCO IS. 28 S

Schiera di testa trilivelli hobby indipendente sanata composta da ampio monolocale con camino angolo cottura servizio ripostiglio P.R. soggiorno con camino zona pranzo cucina abitabile servizio veranda chiusa e sanata P.1° tre camere servizio giardino fronte retro

€ 560.000 A.C.E: E
IPE 101,70 kwh/m2 anno

CASALPALOCCO IS 29

Villa schiera trilivelli fuori terra Salone doppio cucina abitabile dispensa tre camere tripli servizi mansarda composta da due camere giardino con accesso al parco. Posto auto scoperto

€ 550.000 A.C.E: G
IPE 212,60 kwh/m2 anno

CASALPALOCCO AD LE TERRAZZE

Bifamiliare mq 280 buona esposizione parzialmente ristrutturata Hobby salone doppio con camino studio cucina abitabile patio tre camere tripli servizi balconi ampia mansarda box doppio giardino mq. 250

€ 890.000 A.C.E: D
IPE 82,60 kwh/m2 anno

CASALPALOCCO

Rondò superiore buona esposizione salone con camino cucina tre camere doppi servizi ripostiglio terrazzo mq 70 ampio parcheggio parco e impianti sportivi condominiali

€ 388.000 A.C.E: G
IPE 212,60 kwh/m2 anno

DRAGONCELLO

Appartamento 4° ed ultimo piano mq. 95 ottima esposizione panoramico ingresso salone cucina abitabile due camere doppi servizi due balconi posto auto scoperto giardino condominiale

€ 197.000 A.C.E: F
IPE 131 kwh/m2 anno

MALAFEDE

Appartamento 1° piano ottima esposizione buone rifiniture mq. 95 composto da salone con doppia esposizione cucina due camere matrimoniali cabina armadio doppi servizi due balconi cantina mq. 35 posto auto coperto

€ 288.000 A.C.E: B
IPE 66,80 kwh/m2 anno

AFFITTI

INFERNETTO VIA CILEA

Struttura sanitaria mq. 320 su due livelli cat. D/8 adatta per centro fisioterapico o laboratorio analisi completa di A: Strutture architettoniche quali: rampa accesso disabili, ascensore per 6 persone adatto a disabili anche non vedenti, alcuni vani magazzino, B: Impianti tecnici alcuni dei quali specificatamente adatti per attività sanitarie quali: n.2 sale operatorie, climatizzazione centralizzata, riscaldamento centralizzato impianti tecnologici avanzati

€ 6.000 tratt.

DRAGONCELLO

Appartamento 4° ed ultimo piano ottima esposizione panoramico ingresso salone cucina abitabile due camere doppi servizi due balconi posto auto scoperto giardino condominiale

€ 800 A.C.E: F
IPE 131 kwh/m2 anno

AXA ARISTOFANE

Deliziosa mansarda mq. 60 ottima esposizione panoramica 9° piano soggiorno con camino cucinotto camera servizio studio balcone cantina

€ 800,00 comprese spese condominiali A.C.E: B
IPE 63,20 kwh/m2 anno

AXA VIA TESPI

Appartamento semiarredato bilivelli P1° soggiorno angolo cottura P.2° ampia camera servizio posto auto scoperto

€ 600 A.C.E: E
IPE 110,30 kwh/m2 anno

AXA TERRAZZE DEL PRESIDENTE

BOX mq 17 € 150,00

CASALPALOCCO IS 37

Villino a schiera tre livelli non arredato sala hobby soggiorno pranzo cucina abitabile tre camere doppi servizi lavanderia giardino posto auto scoperto

€ 1250,00 A.C.E: G
IPE 212,60 kwh/m2 anno



Comitato di Quartiere Roma XIII Est
Palocco

COMITATO DI QUARTIERE "ROMA XIII EST"
c/o CSP, Via Gorgia da Leontini n. 171 - 00124 - ROMA
Tel. 06.5674121 - 06.5091.3232 - www.cdqpalocco.net

Invito alla collaborazione

2500 anni or sono Menenio Agrippa propose il famoso apologo per sottolineare la necessità che tutti insieme dobbiamo fonderci e cooperare per il bene della comunità. Prendendo ad esempio gli organi del corpo, significava che tutti sono inutili se operanti da soli, ma necessari se agiscono coordinati per la vita e la sanità del corpo.

Noi romani, suoi diretti eredi, non possiamo, non dobbiamo dimenticare tale insegnamento. Riteniamo pertanto che il CdA, originato dall'azione unitaria della maggioranza dei consorziati, con un programma basato sulla trasparenza e cooperazione, non solo non deve subire ma, anzi, deve propugnare l'unitarietà di intenti, convogliando tutte le forze attive presenti nella comunità.

L'ex presidente, che non era Menenio Agrippa, ci ha lasciato una lezione esemplare sui risultati disastrosi che si possono ottenere quando si disdegna la collaborazione dei consorziati.

Forse potremo sembrare un po' precipitosi, ma ci è parso di rilevare che in alcune circostanze anche l'attuale CdA abbia dimostrato una tendenza a non attribuire sovrachia importanza ai suggerimenti dei Comitati, che esprimono, riunendole, le opinioni e le istanze dei singoli consorziati.

Citiamo alcuni esempi.

A) Attuazione della convenzione.

Nel numero scorso è stata pubblicata la lettera inviata al Sindaco. Su iniziativa del CdQ Palocco e in continuità delle azioni compiute anche da questo Comitato fin dal 2000, si sta svolgendo una azione per tenere desta, presso i competenti uffici del Comune, la necessità di dare seguito agli impegni assunti nel 1960, in

gran parte rimasti lettera morta. Nell'occasione il CdA ha evitato di partecipare ufficialmente, ma ha consentito di menzionare nella lettera il fatto che: "Il CdA del Consorzio di Casalpalocco sostiene questa nostra iniziativa (come da verbale di Consiglio del 24.07, allegato alla presente) e si dichiara sin d'ora disponibile per qualsiasi incontro, chiarimento e produzione di documentazione....."

Francamente non è chiaro per quali motivi il CdA abbia scelto questa forma di partecipazione indiretta e defilata, lasciando che fossimo noi a dichiarare la sua disponibilità a collaborare in varie forme con gli organi comunali.

B) Contributi consortili

Ancora oggi il CdA si rifiuta di fornire la dichiarazione con il riferimento all'art. 10, c. 1 lettera a) del DPR 917/1986, che consentirebbe la deduzione degli oneri consortili ai fini della dichiarazione IRPEF. Non comprendiamo quale responsabilità assumerebbe. Sappiamo, e la opportuna pubblicazione sulla Gazzetta di un documento prodotto dall'Agenzia delle Entrate ce lo conferma, che la deducibilità è possibile. Leggiamo: "Si ritiene che la deducibilità dei contributi obbligatori dal reddito complessivo sia possibile nei casi in cui, in assenza di IMU, i redditi degli immobili su cui gravano i contributi stessi avrebbero concorso al reddito complessivo." Da ciò si deduce che in alcune ipotesi è possibile la deducibilità dei contributi, sempre che tali contributi siano obbligatori.

Il CdA nella convinzione o nel dubbio che il nostro Consorzio non sia obbligatorio, esclude di sua iniziativa - per tutti i consorziati - il diritto alla deducibilità

Spazio gestito a cura del Comitato di Quartiere Roma XIII Est

e non solo per l'anno 2012. Abbiamo insistito su questo argomento, ma senza ottenere risposta alcuna. Il CdA si arrocca nella conoscenza che esisterebbe un elenco dei consorzi obbligatori in cui non appare il nostro. Noi riteniamo che l'inserimento in un elenco non ha carattere costitutivo; sono state da più parti menzionate le fonti da cui si rileva l'obbligatorietà del consorzio di Casalpalocco. Ora può darsi che questa teoria sia sbagliata, ma è sicuro che la via migliore per risolvere il problema sia quella di intervenire presso le autorità competenti per far inserire anche il nostro nel famigerato elenco, nell'interesse di migliaia di consorziati e che sia un errore rimanere in silenzio in attesa della pioggia di accertamenti anche per gli anni trascorsi. Non comprendiamo perché il CdA, rifiutando le dichiarazioni, si arroghi il diritto di decidere per conto della Agenzia delle Entrate.

C) Pulizia dei tombini.

Di ciò si parla in altro articolo. Il CdA ha solermente iniziato la procedura della pulizia di tombini su tutte le strade di Casalpalocco, mentre i Comitati di quartiere hanno rivolto una richiesta al Municipio X perché l'intervento sulle strade appartenenti al Comune dal 1987 venisse inserito nel programma generale del Municipio. Il CdA si è limitato a dare un consenso verbale, ma non ha voluto sottoscrivere la richiesta e unirsi a noi in maniera coordinata.

Francamente non comprendiamo, per quanto consci dell'immane lavoro che incombe su di esso, i motivi di tale comportamento di disimpegno, che sembra scaturire dal desiderio di operare indipendentemente dai Comitati di cittadini.

Praticiamo l'apologo di un vecchio romano!

Studio Casalpalocco
06.7027024
333.1167731
335.6636152
Ing. Walter Ciafrei



TECNAEDIL
INGEGNERIA E ARCHITETTURA

VISITA IL NOSTRO SITO:
www.tecnaedil.it
email:
info@tecnaedil.it

RISTRUTTURAZIONI EDILI DI QUALITA'

- Realizziamo per voi la progettazione architettonica.
- Curiamo le pratiche per DIA, Catasto e detrazioni fiscali.
- Calcoliamo l'ottimizzazione del vostro budget.
- Portiamo a compimento l'opera con cura e professionalità

...a partire dalle vostre idee!

Ci occupiamo di:

- Opere murarie
- Impianti elettrici, idraulici, telefonici e sistemi di allarme
- Impianti termici, di condizionamento e fotovoltaici
- Opere in cartongesso
- Pavimentazioni in ceramica, parquet e resine
- Stucchi, cornici e decorazioni artistiche in gesso
- Pitture lavabili ed artistiche
- Infissi in alluminio e legno
- Opere di falegnameria e lavori in ferro su misura
- Sistemazioni esterne e giardini
- Sistemi di cablaggio e reti lan

CHIAVI IN MANO!

IL NOSTRO PROGETTO ARCHITETTONICO,
LA NOSTRA DIREZIONE LAVORI... LA VOSTRA TRANQUILLITA'

TANTE REALIZZAZIONI DI SUCCESSO TESTIMONIANO LA NOSTRA PROFESSIONALITÀ

Preventivi gratuiti per la ristrutturazione della vostra casa, del vostro ufficio, del vostro negozio.





Fermate il cemento - 2ª puntata

Durante la scorsa legislatura del Comune di Roma, Rinnovo di Palocco si è battuto – insieme a molti altri Comitati magistralmente coordinati da Vittorio Salvatore – per scongiurare il tentativo di far approvare dal Consiglio comunale, una delibera (la n. 31/2011) diretta a consentire l'edificazione di una vasta parte dei territori confinanti con Casalpalocco (Axa, Infernetto...).

Mi riferisco in particolare, al programma urbanistico denominato "Piccola Palocco" che prevedeva la creazione di un quartiere di circa mille abitanti su uno spazio attualmente verde (vedi figura a fianco). Se tale progetto fosse divenuto realtà, la situazione del nostro quartiere, da critica, sarebbe diventata

insostenibile: già ora, in alcuni orari della giornata, il traffico ci rende infatti "prigionieri" incolpevoli della nostra "isola".

Per questo, nello scorso mese di gennaio manifestammo espressamente il nostro dissenso al precedente Sindaco di Roma ed ai consiglieri comunali (la lettera è stata pubblicata sulla Gazzetta di marzo 2013) e il successivo 10 aprile, in un concitato consiglio comunale protrattosi fino a notte inoltrata, la delibera di edificazione della Piccola Palocco fu fortunatamente accantonata.

Essendo proprio questo il termine usato – che non è sinonimo di "respingere" – non si poteva, né si può, essere tranquilli circa la possibile ripresa dell'iter autorizzativo del progetto "Piccola Palocco".

Il Coordinamento dei Comitati "NO Piccola Palocco" ha perciò voluto un incontro con il nuovo assessore all'urbanistica, Giovanni Caudo, di fatto avvenuto lo scorso 30 settembre in clima di grande collaborazione: l'assessore ha ripetuto più volte che "siamo dalla stessa parte".

In quella sede, Vittorio Salvatore si è fatto portavoce delle preoccupazioni riguardanti non solo la Piccola Palocco ma anche l'entroterra del Municipio X



(ex XIII), per il pesante incremento abitativo avuto nell'ultimo ventennio e per il rischio idrogeologico; sono stati lasciati all'Assessore un appunto sintetico ed una serie di allegati di approfondimento.

Rinnovo di Palocco ha inoltre rappresentato – attraverso la tabella tratta dagli Open Data del sito del Comune di Roma, concernente i permessi di costruire rilasciati dal 2004 al 2011 per singolo Municipio – come il nostro (X già XIII), sia non solo tristemente al primo posto, ma addirittura con il **quadruplo dei permessi di costruire mediamente rilasciati ai restanti Municipi.**

L'Assessore ha garantito che è già in atto un'attenta analisi dell'intera situazione del territorio del nostro

Municipio e che condivide l'idea di una moratoria (sia pure non totale) prima di assumere nuove decisioni.

A tale incontro ne seguiranno ulteriori, finalizzati all'informazione e alla condivisione delle note problematiche tra l'Assessorato ed il coordinamento dei Comitati.

Richieste di permessi di costruire accettate

accettate o rifiutate secondo il municipio Roma Capitale
Totale anni 2004-2011 (*)

Municipio (**)	Accettate	% Accettate	Territorio
13	2.093	18,9%	Lido di Ostia Ponente, Lido di Ostia Levante, Lido di Castel Fusano, Aclia; Zone: Tor de' Cenci (parte), Castel Porziano (parte), Castel Fusano, Mezzocammino (parte)
8	1.944	17,6%	Don Bosco (parte) Zone: Acqua Vergine (parte), Lunghezza, S. Vittorino, Torre Spaccata (parte), Torre Angela, Borghesiana, Torre Maura (parte), Torrenova (parte), Torre Gaia (parte)
12	1.058	9,6%	Ostense (parte), Giuliano Dalmata, Europa; Zone: Cecchignola (parte), Castel di Leva (parte), Fonte Ostense, Vallerano, Castel di Decima, Torrino, Vitinia
19	917	8,3%	Aurelio (parte), Trionfale (parte), Primavalle (parte), Suburbi: Trionfale (parte), Della Vittoria (parte); Zone: Casalotti (parte)
20	788	7,1%	Della Vittoria (parte), Tor di Quinto; Suburbi: Tor di Quinto, Della Vittoria (parte); Zone: La Storta (parte), Cesano, Tomba di Nerone (parte), La Giustiniana
Non indicato	669	6,0%	
10	487	4,4%	Tuscolano (parte), Don Bosco (parte), Appio Claudio, Appio Pignatelli (parte); Zone: Torre Maura (parte), Torrenova (parte), Torre Gaia (parte), Capannelle Municipio
15	482	4,4%	Portuense (parte), Gianicolense (parte); Suburbi: Portuense, Gianicolense (parte); Zone: Magliana Vecchia, Ponte Galeria (parte), La Pisana (parte), Portuense (parte), Gianicolense (parte)
4	474	4,3%	Monte Sacro, Trieste (parte), Monte Sacro Alto; Zone: Val Melaina, Castel Giubileo, Marcielliana, Casal Boccone, Tor S. Giovanni
16	466	4,2%	Portuense (parte), Gianicolense (parte); Suburbi: Gianicolense (parte); Zone: Maccarese Nord (parte), La Pisana (parte), Castel di Guido (parte)
18	386	3,5%	Aurelio (parte), Trionfale (parte), Primavalle (parte); Suburbi: Aurelio, Trionfale (parte); Zone: Castel di Guido (parte), Casalotti (parte)
5	364	3,3%	Tiburtino (parte), Pretestino, Collatino (parte), Ponte Mammolo, S. Basilio; Zone: Settecamini, Tor Cervara (parte), Tor Sapienza (parte), Acqua Vergine (parte), Tiburtino (parte)
7	224	2,0%	Tuscolano (parte), Prenestino Centocelle, Collatino (parte), Alessandrino, Don Bosco (parte); Zone: La Rustica, Tor Cervara (parte), Tor Sapienza (parte), Torre Spaccata (parte)
1	155	1,4%	Monti, Trevi, Colonna, Campo Marzio, Ponte, Parione, Regola, S. Eustachio, Pigna, Campitelli, S. Angelo, Ripa, Trastevere, Esquilino, Ludovisi, Sallustiano, Castro Pretorio (parte), Celio
11	135	1,2%	Appio Latino (parte), Ostiense (parte), Ardeatino (parte), Appio Pignatelli (parte); Zone: Aeroporto di Ciampino (parte), Torricola, Cecchignola (parte)
6	122	1,1%	Tiburtino (parte), Prenestino Labicano (parte), Tuscolano (parte), Collatino (parte)
17	98	0,9%	Rioni: Borgo, Prati; Quartieri: Trionfale (parte), Della Vittoria (parte), Borgo, Prati, Trionfale (parte), Della Vittoria (parte)
2	90	0,8%	Fiaminico, Parioli, Pinciano, Salaria, Trieste (parte)
9	67	0,6%	Prenestino Labicano (parte), Tuscolano (parte), Appio Latino (parte)
3	49	0,4%	Castro Pretorio (parte); Quartieri: Nomentano, Tiburtino (parte)
Totale	11.068		
Media (***)	547		

(*) Dati 2011 provvisori

(**) Vecchia denominazione

(***) Escludendo i "non indicato"

Spazio gestito a cura del Comitato Rinnovo di Palocco

Studio Medico Dentistico

Dott. Desideri Luciano
Medico Chirurgo - Odontoiatra

- **CHIRURGIA IMPLANTARE:**
Computer Assistita 3D
- **COSMETICA DENTALE:**
Sbiancamento Laser, Faccette Estetiche in Ceramica Lumineers
- **ENDODONZIA:**
Strumenti NiTi
- **GNATOLOGIA:**
Cura delle Disfunzioni e Algie Temporomandibolari
- **MEDICINA E CHIRURGIA DEL VOLTO:**
Filler, Peeling chimico, Botulino, Botox
- **ODONTOIATRIA CONSERVATRICE**
- **ORTODONZIA:**
Invisibile, Linguale, Preprotetica, Intercettiva
- **PARODONTOLOGIA**
- **PEDODONZIA:**
Odontoiatria Pediatrica
- **PREVENZIONE E IGIENE**
- **PROTESI FISSA:** Metal Free
- **PROTESI MOBILE:**
Stabilizzata con mini-impianti
- **TERAPIE ODONTOIATRICHE LASER-ASSISTITE**
Emergenza - Reperibilità H24 Tel. 338-6823932

Studio: Via Prassilla, 41 - int.30, Casalpalocco
"Galleria Le Terrazze" Tel. 06/50.91.21.46
(lucianodesideri@tiscali.it)

SOFT SURGERY

La chirurgia estetica ambulatoriale senza bisturi
nè materiale o farmaco da iniettare.

- Blefaroplastica - Macchie cutanee
- Riduzione Rughe e Smagliature - Acne - Cicatrici
- Radiofrequenza - Minilifting viso - collo - corpo
- Ricostruzione volumetrica delle labbra
- Push up seno e glutei

Dott. Desideri Luciano
Viale Prassilla, 41 - Telefono 06 50.91.21.46
www.lucianodesideri.it



Qualcosa si muove

Care consorziate, cari consorziati, c'è qualcosa di nuovo oggi nei rapporti tra Istituzioni e cittadini: c'è voglia di capire quali sono i nostri problemi e cercare insieme una soluzione. Abbiamo già avuto un primo incontro con la Segreteria dell'Assessore alle Periferie e LLPP di Roma Capitale, per spiegare il senso della nostre richieste inserite nella lettera che avete letto nella Gazzetta di settembre. Incontro cordiale e fattivo, con ampia disponibilità a studiare le problematiche del Comprensorio e dei suoi abitanti.

Abbiamo poi inviato al X Municipiolo lettera che mostriamo qui in basso per chiedere un intervento su caditoie e tombini, alla luce del fatto che ultimamente i fenomeni temporaleschi, con piogge violente che possono provocare alluvioni, stanno diventando la norma.

Tale constatazione è stata confermata dall'IPCC durante il V rapporto sui cambiamenti climatici, tenutosi il 27 Settembre a Stoccolma. Questi i 10 punti conclusivi:

- 1) il riscaldamento globale è inequivocabile
- 2) eventi estremi più frequenti



- 3) la fusione dei ghiacci sta accelerando
- 4) l'aumento del livello del mare sta accelerando
- 5) è colpa nostra
- 6) le modifiche al clima globale dureranno per secoli
- 7) da 2 a 4 gradi di aumento delle temperature globali a fine secolo
- 8) da 50 a 80 cm di aumento del livello del mare a fine secolo
- 9) i ghiacci continueranno a fondersi
- 10) precipitazioni più intense

Nell'arco del secolo il cambiamento climatico influenzerà in maniera crescente il ciclo dell'acqua a scala globale, sebbene con alcune differenze a scala regionale. Le zone equatoriali ed alle alte latitudini vedranno probabilmente una crescita delle precipitazioni, con intensificarsi dei fenomeni estremi e susseguenti piene, mentre le zone tropicali aride andranno verosimilmente incontro a precipitazioni sempre minori. Le aree soggette a precipitazioni di matrice monsonica verosimilmente incrementeranno e si verificherà un allungamento della stagione monsonica, con eventi più frequenti.

Abbiamo trovato ancora disponibilità ed assicurazione da parte dei Consiglieri Schneider e Sesa, e



Il canale Palocco

dell'Assessore Belmonte, che la richiesta fatta dal CdQ Palocco e dal CdQ Roma XIII Est, al X Municipio di effettuare la pulizia di tombini e caditoie, in vista della stagione invernale, sarà eseguita.

Conosciamo bene i problemi idrogeologici del nostro territorio, dato che ci siamo allagati più volte, e siamo d'accordo con la lettera-esposto inviata dal CBTAR a Regione e Comune, della quale allego la conclusione:

“L'insufficienza dei canali di bonifica ha avuto una accelerazione nel corso dell'ultimo decennio a causa di un rilascio non sostenibile di licenze di costruzioni senza una parallela crescita e potenziamento delle reti di raccolta e convogliamento delle acque fognarie e meteoriche. Parimenti nulla è stato fatto per ampliare la calibratura dei canali di bonifica che oggi dovrebbero raccogliere e contenere, fino all'arrivo al mare, una quantità almeno cinque volte maggiore a dieci anni fa quando veniva invece semplicemente assorbita dal terreno agricolo non ancora urbanizzato”... “La situazione di ‘estrema criticità’ e della ormai insufficiente calibratura dei canali di bonifica sono state ampiamente riconosciute dal Cbtar, dalla Protezione Civile e da Risorse per Roma Spa. Per questo motivo **diffidiamo il Comune** dal rilascio di ulteriori permessi di costruzione nel territorio in questione fino all'avvenuta messa in sicurezza idraulica dello stesso. Ogni ulteriore permesso di costruzione avrebbe infatti l'inevitabile effetto di ridurre il residuo terreno agricolo che può assorbire il 90% dell'acqua meteorica. Questa si riverserebbe invece negli già insufficienti canali di bonifica con conseguente aumento del **rischio di allagamenti** con gravi danni al territorio alle cose e alle persone”.

Franco Trane

Cari Presidente, cari Assessori,
prendiamo atto del nuovo modo con cui questa Giunta intende rapportarsi con i cittadini, operando in maniera sollecita e preventiva. In tale ambito, con riferimento al Piano straordinario per la pulizia di tombini e caditoie, riteniamo opportuno segnalare che, per evitare problemi di allagamenti, talora con esiti tragici, in un territorio in cui la calibratura dei canali risale a 100 anni fa, sono necessari interventi urgenti nel territorio di Casalpalocco. Pertanto chiediamo di inserire anche le nostre strade nello schema predisposto dall'Assessore Caliendo. Questa iniziativa è presa d'accordo con il Consorzio Casalpalocco, che l'appoggia e la condivide.

Roma 16 settembre 2013

Comitato di Quartiere Palocco

Comitato di Quartiere Roma XIII EST

Spazio gestito a cura del Comitato di Quartiere Palocco

MAX MANNA NUMISMATICA

acquista

MONETE e MEDAGLIE

Pagamento Immediato



STIME - PERIZIE - VALUTAZIONI - EREDITÀ

Max Manna - Perito Numismatico

Negozio: via Orazio dello Sbirro, 7 Roma - Ostia • Telefono 06/56.72.821 - Cellulare 360/24.46.10

www.maxmannanumismatica.com

TERRITORIO

Dissuasori a protezione di Tor Paterno

Tra le attività più deleterie per la fauna marina la pesca a strascico è la più popolare ma anche la più nociva. Combatterla non è semplice, ma un innovativo progetto per farlo, sperimentato per la prima volta nel Parco dell'Uccellina in Toscana, sta per essere realizzato dalla Capitaneria di Porto in una delle aree marine più belle itticamente popolate del nostro litorale: Tor Paterno.

Si tratta di una straordinaria area sottomarina, prospiciente la zona più meridionale della spiaggia di Castelporziano, un'isola rocciosa piantata emersa dal fondo sabbioso a 60 metri di profondità ed delimitata, in superficie, da quattro grandi boe gialle. L'isola non emerge dall'acqua, ma la sua parte superiore si trova a 18 metri di profondità.

Vi si trova un'area, paradisiacamente ricca di specie animali e vegetali assolutamente da salvaguardare.

A parte i più popolari saraghi, spigole e occhiate, vi si trovano pesci di fondale (murene, triglie, rane pescatrici) mentre non è infrequente il passaggio di delfini. Non mancano uccelli acquatici. Splendida, ma delicata, la flora. Nei fondali si trovano rare



colonie di alcionari e di gorgonie rosse mentre più in superficie ondeggiavano le posidonie classiche certificate della qualità delle acque in cui si trovano.

Orbene a protezione di tutto questo ben di Dio stanno per essere sistemati, sul fondale roccioso a circa 30 metri di profondità, 40 dissuasori, detti tripodi, di calcestruzzo. L'iniziativa parte dal Ministero dell'Ambiente nell'ambito del piano di gestione di quell'area marina, ministero che ha concesso un finanziamento di 96 mila euro per il posizionamento dei dissuasori. È stata selezionata, dopo gara, una ditta specializzata per operazioni del genere che, con un speciale pontone trasporta e posiziona i tripodi il cui posizionamento è garantito da sofisticati GPS. Ciascun tripode pesa circa dieci tonnellate ed è sagomato in modo da lacerare le reti che ne venissero a contatto. Gettare le reti in quella zona diventa quindi non solo inutile ma anche dannoso per le stesse perché impigliandosi

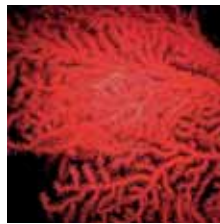

Gorgonia rossa



Alcionari



Posidonie

su quei manufatti sarà difficile recuperarli.

L'intera operazione, avviata il 20 settembre scorso, dovrebbe completarsi tra sei mesi durante i quali, per una ordinanza della Capitaneria di Porto, è stata vietata, in tutta l'area, sia la navigazione che le immersioni.

Abusivismo nelle spiagge

Erano stati sequestrati in primavera. Poi riaperti per assicurare i servizi di pulizia e salvataggio durante la stagione balneare. Ora i militari della Capitaneria di Porto hanno nuovamente posto i sigilli ad alcune strutture di due stabilimenti balneari presso le spiagge libere di Castelporziano, strutture costruite abusivamente in un'area sottoposta a vincoli ambientali. Le stesse, durante la stagione invernale, continuavano a svolgere attività di ristorazione.

Stalli per biciclette

Per favorire l'utilizzo delle biciclette, in occasione della Settimana europea della mobilità sostenibile, promossa dalla Commissione europea, è stata annunciata l'installazione di numerosi stalli per parcheggiarle. Sono sul lato sinistro del Pontile di Ostia, vicino al palazzo del Municipio, in piazza della Stazione Vecchia e al Borghetto dei Pescatori. Ulteriori stalli sono previsti presso altre stazioni della metro e a Ostia Antica.



SEDE DI OSTIA
Mauro e Simone
Vennarini

LA PIÙ GRANDE AZIENDA DI ORTOPEDIA
RIABILITAZIONE, SANITARIA D'ITALIA!

SANITARIA ORTOPEDIA

Centro Specializzato PLANTARI SU MISURA, ESAME POSTURALE

CONVENZIONI ASL SERVIZIO PRATICHE ASL

LA QUALITÀ AI PREZZI PIÙ BASSI DI OSTIA

APERTO DAL LUNEDÌ AL SABATO 9,00-13,00 / 15,30-20,00
CONSEGNE A DOMICILIO NO-STOP 334 6895428



CORSO DUCA DI GENOVA, 22d
OSTIA • PALAZZO EX (de) PÒ
TEL. 06.56.03.24.63
FAX 06.56.03.84.08

STUDIO DI IPNOSI CLINICA E PSICOTERAPIA

Dr.ssa Stefania Mizzau

Psicologo, Psicoterapeuta,
Specialista in Ipnosi Clinica e Psicoterapia Ericksoniana

Al di là di miti e pregiudizi,
l'ipnosi non è né uno stato di perdita della coscienza,
né qualcosa di indotto con metodi magici o misteriosi...
bensì un potente ed efficace approccio terapeutico
che poggia su solide basi scientifiche

- ANSIA • STRESS • CEFALEE
- DISTURBI PSICOSOMATICI • PAURA
- PANICO • FOBIE • AUTOSTIMA
- TIC • BALBUZIE
- DISTURBI DELLA SFERA SESSUALE
- DEPRESSIONE • DIFFICOLTÀ EMOTIVE

SMETTERE DI FUMARE CON L'IPNOSI

Via Pindaro, 50 - Scala B interno 12 - 2° piano
AXA (Centro Bianco)

Cell. 347 68.69.702 - www.stefaniamizzau.it

I pini di via dei Pescatori... e non solo

Ancora rami di pino che piombano in strada con grande rischio per i passanti e per le auto in sosta. Continuiamo a segnalarlo, ricordando la malattia che sta subdolamente minando la solidità, ma pochi interventi vengono fatti, in attesa, prima o poi, della inevitabile tragedia. Allora assisteremo al solito balletto chiamato scarico di responsabilità.

Il 27 settembre scorso, su via dei Pescatori, tra via Macchia Saponara e via Focilide, un grosso ramo di pino, come pubblicato in un comunicato stampa del Consorzio AXA che ci ha fornito la foto qui accanto, "si è staccato dall'albero ed è piombato al suolo, senza fare vittime o sfasciare macchine, per pura fortuna visto che quel tratto di strada tra Via di Macchia Saponara e Via Focilide, al quartiere Axa, è ancora aperto al traffico".

Traffico bloccato in attesa dei Vigili del Fuoco che sono dovuti intervenire per rimuovere il grosso ramo dopo averlo tagliato e reso trasportabile.

A parte la lunga fila di macchine, con annesso concerto di clacson, che in breve si è formata e che ha finito per bloccare la trafficatissima via Macchia Saponara è sulla pericolosità dell'evento che occorre riflettere.

Chi deve provvedere non lo fa e, riprendiamo il testo del comunicato stampa citato, "Più di una volta il Consorzio Axa è intervenuto per far potare dei rami pericolanti di Via dei Pescatori, accollandosi il costo nonostante strada e pini siano di proprietà, e quindi di competenza, del Comune di Roma e per esso del Municipio X. Di recente, il Municipio ha stanziato qualche migliaio di euro proprio per la potatura e la messa in sicurezza dei



pini di Via di Castel Porziano e di Via di Acilia, ma ignorando del tutto quelli di Via dei Pescatori, nel tratto che attraversa l'Axa e che perciò è particolarmente esposto al pericolo di esiti letali in caso di crolli improvvisi, dato che, malgrado i cartelli di avviso posizionati ovunque dal Consorzio, i prati circostanti sono frequentati da mamme con carrozine, bambini che giocano e proprietari di cani che portano a spasso i loro animali".



Il Consorzio AXA non ha certamente i mezzi per operare, come dovrebbe essere fatta, una completa bonifica dell'area, anche perché il Comune, cui comunque spetterebbe, non versa da tre anni i con-

tributi che dovrebbe versare e che ad oggi ammontano a un milione e 300 mila euro. Così i rami continuano a spezzarsi e a cadere finché...

Anche a Casal Palocco il problema dei pini non è da meno, come è stato confermato alla recente assemblea di quartiere. Su via Timocle è crollato un grande pino sul prato che la separa dal controviale. Ancora una volta dobbiamo dire "per fortuna non passava nessuno e la caduta è stata nel prato e non sulla strada".

Situazione di disagio nella scuola comunale per l'infanzia Raggio di Sole ubicata di via Eupoli, dove ai bambini è stato proibito l'accesso al giardino per i rami degli alberi che rischiano di cadere dopo che quelli già caduti hanno danneggiato il tetto dell'edificio. Pericoli vengono anche dai pini della vicina scuola materna di via Agatarco. Qui è il Consorzio che si è offerto di intervenire visto che il Municipio pare non avere le risorse per farlo.



METTI A NORMA LA TUA CALDAIA PRIMA CHE ARRIVINO GLI ISPETTORI DEL COMUNE DI ROMA

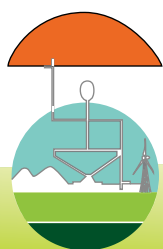
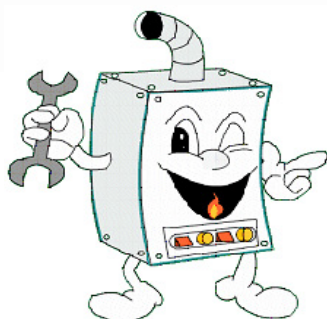

STN
Consulting

Consulenti per
l'efficienza energetica

www.stnconsulting.it
info@stnconsulting.it
(+39) 393 15 79 536

NUM. VERDE

800 187 363

CHIAMACI PER UN
SOPRALLUOGO
GRATUITO!

Controllo di tutto l'impianto termico
Verifica tenuta dei tubi del gas
Consulenza per riqualificare l'impianto
con le fonti rinnovabili

GRATIS





TERRITORIO

Riserva Statale del Litorale Romano

Vi segnaliamo le gite organizzate nel nostro territorio dal CEA, Centro di Educazione ed Informazione Ambientale della Riserva Naturale Statale "Litorale Romano". Per maggiori informazioni telefonare allo 06 50917817 il lunedì, mercoledì, venerdì e sabato dalle 9.30 alle 12.30, al 347 8238652 o al 327 4564966 mercoledì e venerdì dalle 15 alle 18 oppure consultate il sito www.riservalitoralero-mano.it dal quale prendiamo alcune delle descrizioni delle gite.

Sabato 26 ottobre

Oasi WWF alla foce Arnone

Dalla macchia, alle dune e al mare.

Appuntamento alle ore 10.30 in Via Sestri Levante Nord - Torre di Maccarese - Fregene

Giovedì 31 ottobre

Necropoli di Porto e S. Ippolito

Appuntamento alle ore 10.00 all'ingresso della Necropoli, via di Monte Spinocchia, 52; da via dell'Aeroporto, 500 m prima del ponte sul Canale di Fiumicino, Isola Sacra

Sabato 2 novembre

Vasche di Maccarese

Ampia zona umida di grande rilevanza ambientale. Appuntamento alle ore 10.00 via di Campo Salino. Le Vasche furono realizzate per fini venatori nel 1970 e sono un esempio di come una zona umida seppure artificiale, possa divenire un importante sito di svernamento e di nidificazione per gli uccelli. Oggi sono gestite dal WWF Italia.

Domenica 3 novembre

Pomeriggio al Museo della Centrale Montemartini

Appuntamento alle ore 16.30 in Via Ostiense 106. Contributo: 5 euro (gratuito under 18) + 5.50 (gratuito under 18 ed over 65)

Straordinario esempio di archeologia industriale riconvertito in sede museale nel 1997 con il trasferimento di centinaia di sculture in occasione della ristrutturazione di ampi settori del complesso capitolino, accostando due mondi diametralmente opposti come l'archeologia classica e l'archeologia

industriale.

Sabato 9 novembre

Piramide di Caio Cestio e Museo della Via Ostiense

(oppure Cimitero a cattolico)

Appuntamento alle ore 10.30 presso la Stazione dei treni Roma-Ostia.

Contributo 8 Euro adulti, 3 Euro ragazzi.

Domenica 10 novembre

Villa di Plinio a Castel Fusano

Famosa villa romana di età imperiale.

Appuntamento alle ore 10.00 Via del Lido di Castelporziano.

Sabato 16 novembre

Le dune di Castelporziano

Prezioso ecosistema a rischio.

Appuntamento alle ore 17.00 al parcheggio del Terzo Cancellone su Via Litoranea Km 6,2.

Domenica 17 novembre

Castello di Giulio II e Borgo di Ostia Antica

La rocca con il suggestivo borgo.

Appuntamento alle ore 10.00 alla Stazione metro di Ostia Antica.

Prenotazione obbligatoria telefonica al CEA (06/50917817 in orario di apertura) entro il giorno precedente la visita, salvo diversamente specificato. Tutte le visite sono a numero chiuso.

Si raccomanda abbigliamento idoneo. Per le visite a località non raggiungibili con i mezzi pubblici, chi ha necessità di un passaggio in auto può contattare il CEA.

Per coprire i costi delle attività proposte è richiesto un contributo individuale (5-7 Euro) e/o un biglietto di ingresso da versare ad inizio visita.

I pagamenti anticipati possono essere effettuati in contanti presso il CEA o tramite bollettino postale o bonifico intestato a Ass. Cyberia, Viale Vega 68 c/c 54859079, ABI 07601, CAB 03200, codice IBAN IT 42 T 07601 03200 000054859079.

CRONACA X

Progetti per Acilia

La commissione Urbanistica del X Municipio ha approvato un nuovo piano programmatico per la riqualificazione urbana di Acilia. Si tratta di una serie di interventi su viabilità e trasporti indicati alla Giunta capitolina come prioritari. Sono citati in particolare la nuova stazione della Roma Lido denominata Acilia - Dragona con annesso strutture di accesso, un sottopasso Ostiense - via del Mare e un sovrappasso pedonale Acilia - Dragona, l'unificazione di via di Dragoncello.

Se son rose...

Pedonalizzazioni

Da sabato 21 settembre viale della Villa di Plinio, nel tratto che da via Cristoforo Colombo porta alla via dei Pescatori, viene chiusa al traffico tutti i week end e nei giorni festivi. Sarà riservata a pedoni e biciclette. Analogo provvedimento viene preso, in via sperimentale, per il lungomare di Ostia, tra via Giuliano di Sangallo e via dei Bucintoro con richiesta a Metro di riservare un paio di vetture della Roma-Lido al trasporto delle biciclette, così da incoraggiare i romani a venire sul Litorale.

Dona il sangue, offri la vita

E' con grandissima soddisfazione che le associazioni "Donatori amici dell'ospedale Grassi" e "La Zagara" rendono noto l'importante traguardo di 54 sacche di sangue raccolte nella mattinata di domenica 29 settembre, presso piazza Anco Marzio (Ostia Lido). Nonostante la nuvolosa giornata, la cittadinanza ostiense ha risposto positivamente all'appello delle due associazioni, presentandosi in circa 75 alla prova.

L'autosufficienza della Regione Lazio, per ciò che concerne il sangue, è ancora una meta difficile da perseguire e queste giornate di raccolte esterne, di cui "Dona il Sangue, offri la Vita" ha raggiunto la quarta edizione, sono importanti per sensibilizzare il maggior numero di persone possibile.

La prossima donazione esterna che vede coinvolta l'associazione "Donatori amici dell'ospedale Grassi" si terrà nella mattinata di venerdì 4 ottobre, presso Parco Leonardo (Fiumicino).

Stefania Zoppis,

pres. Ass. "Donatori, amici del centro trasfusionale dell'ospedale G.B. Grassi"

Daniele Errera,

referente ass. "La Zagara"

Niente nomadi all'Infernetto

Con una recente dichiarazione del presidente del X Municipio Andrea Tassoni è stato confermato che all'Infernetto non ci sarà alcun campo nomadi. Se ne è parlato negli scorsi mesi, con comprensibile preoccupazione e le consuete polemiche. Ma i progetti relativi al terreno di via Rodengo, sul quale si ventilava l'indesiderato evento, parlano di ben altro. Il terreno era destinato, secondo il Piano di Lottizzazione Convenzionata, a verde pubblico, ma una delibera della Giunta capitolina del febbraio 2012 ne aveva convertito la destinazione a servizi. Successivamente, nel luglio dello stesso anno, l'area è stata assegnata alla "Opera romana per la preservazione della fede e la provvista di nuove chiese" ed è quindi in consegna al Vicariato. E' prevista, per quel sito, la costruzione di un nuovo centro parrocchiale. Niente nomadi ma un istituto di culto.

PUNTO CAFFÈ ... E NON SOLO
DISTRIBUTORE: **LAVAZZA** ESPRESSO POINT **LAVAZZA BLUE**

SI FA IN 2 PER OFFRIRTI I MIGLIORI CAFFÈ IN CAPSULA, GIALDA, GRANI, MACINATO...

CAPSULE COMPATIBILI NESPRESSO **SNACK DOLCI DA ABBINARE AL CAFFÈ**

NUOVA APERTURA
P.LE FILIPPO IL MACEDONE 89
C.C. LE TERRAZZE - 1° LIVELLO (SOPRA CARREFOURI)
CASALPALOCCO
T. 06.50931010

GRANDE PROMOZIONE
Macchina a Capsule
compreso Kit Caffè
a partire da **€49,00**

Capsule a partire da €0,20

VASTO ASSORTIMENTO MACCHINE DA CAFFÈ IN VENDITA

Via Bersone, 7/9 (Traversa di V.le Castelporziano - Vicino Supermercato SISA) Infernetto Tel. 06/50911362

Diamo valore al tuo Tempo libero

cristiano.zappacosta@grafideaprint.com



info@parchidellacolombo.it

seguici su:

[facebook.com/parchidellacolombo](https://www.facebook.com/parchidellacolombo)

- 74.000 mq di verde
- Centro commerciale
- Parco giochi
- Percorso salute attrezzato
- Area Fitness KiFlow
- Centro Benessere
- 3 aree di ristorazione
- Area espositiva
- Anfiteatro



ENTRATE AI PARCHI DELLA COLOMBO:

V. C. Colombo 1897 - V. Maurice Ravel, 408 - V. P. Romani 224

Realtà dello Spirito

Il destino di Maaloula, simbolo delle persecuzioni ai cristiani nel mondo

Impengnati come siamo nei tanti piccoli fatti del nostro cortile, continuiamo a marginalizzare le persecuzioni che i cristiani subiscono nel mondo, malgrado il monito di papa Francesco a non privatizzare la Chiesa restando indifferenti davanti al dramma di tanti fratelli in Cristo. *“E’ importante guardare fuori dal proprio recinto, sentirsi Chiesa, unica famiglia di Dio”*.

Gli 81 morti e i 145 feriti tra i fedeli che uscivano da una chiesa a Peshawar in Pakistan dove un kamikaze si è fatto esplodere con 8 chili di tritolo addosso hanno interessato solo il giorno in cui la carneficina è avvenuta. Lo stesso per la settantina di chiese ortodosse bruciate in Egitto due mesi fa e per le decine e decine di domenicali attentati in Nigeria.

Non ha fatto eccezione ciò che è avvenuto a Maaloula, in Siria, lo scorso 4 settembre. Maaloula è un piccolo villaggio a una cinquantina di chilometri da Damasco, incastrato tra due rocce, un po’ come i sassi di Matera. La sua caratteristica, che rende unico questo ai più sconosciuto villaggio, è non tanto di essere stato la culla della cristianità siriana, quanto che i suoi abitanti vi parlano ancora oggi l’aramaico, la lingua di Gesù. Quelle voci, quegli antichi suoni si sono spenti la notte di giovedì 4 settembre dopo che bande di miliziani al qaidisti di Jabhat al-Nusra, ceceni, pachistani, libici, lo hanno attaccato e se ne sono impossessati insediandosi

Fino a quando, Signore, implorerò aiuto e non ascolti, a te alzerò il grido “Violenza!” e non salvi?

Perché mi fai vedere l’iniquità e resti spettatore dell’oppressione?

Ho davanti a me rapina e violenza e ci sono liti e si muovono contese.

Non ha più forza la legge nè mai si afferma il diritto.

Il malvagio infatti raggira il giusto e il diritto ne esce stravolto.

Antico Testamento, Abacuc 1,2-4

Eloì, Eloì, lemà sabactàni?

Dio mio, Dio mio perchè mi hai abbandonato?

Vangelo secondo Marco 15, 34



all’interno del vecchio hotel Shark che lo domina. Al mattino del 5 ci si è risvegliati mentre per le strade risuonava il grido “Allah u Akhbar”, Dio è il più grande.

Chi ha potuto è scappato a Damasco inseguito a colpi di mortaio. Chi ha potuto, circa l’80%, perché alcuni non hanno potuto. Per costoro si è ripetuta la solita scena con le consuete minacce “O vi convertite all’Islam o vi uccidiamo”. Sorte che è capitata, sabato 7 settembre, a tre di loro, Sarkis el Zakhm, Mikhael Taalab e Antoun Taalab. Il primo, ha risposto “Sono cristiano, e se volete uccidermi per questo, fatelo”, le sue ultime parole che ricordano, oggi 2013, quelle dei martiri di Otranto di secoli addietro.

Dopo lunghe trattative i cadaveri di questi nostri fratelli in Cristo sono stati recuperati e portati a Damasco dove il funerale, celebrato dal patriarca Gregorio III Laham nella cattedrale greco-cattolica alla presenza di migliaia di fedeli, si è trasformato in una immensa Via Crucis. Nel frattempo i miliziani, a Maaloula, bruciavano una chiesa, ne devastavano altre due mentre una quindicina di suore con una trentina di orfani vivevano prigioniere nel Monastero di Santa Tecla, con i miliziani che, sfondato il portone, dormivano nell’ingresso. E’ stata emessa una fatwa che consente la confisca dei beni dei cristiani a conferma che quanto è avvenuto in Iraq prima, dopo in Egitto e oggi in Siria ha lo scopo di eliminare da quelle terre la presenza dei cristiani.

Questo il triste destino di Maaloula, un villaggio pieno di storia e di fede, caro anche ad un nostro

amico di Palocco, negli ultimi anni membro del coro Istòk, che con commozione ricorda gli anni in cui lavorò in quella zona, era il 1976, per la realizzazione della strada che, provenendo da Damasco collega Malhoula a Homs, altra città martire della guerra in corso.

A questo punto che altra scelta può avere un giovane che vuol difendere la sua casa e le sue chiese se non imbracciare le armi. Finora i cristiani non lo avevano fatto. Ora si vedono costretti a farlo appoggiando, loro malgrado, il dittatore Bashar al-Assad che, almeno, ne ha finora garantito la sopravvivenza. Perplesso si domandano perché l’Occidente abbia potuto aiutare i cosiddetti ribelli, che ribelli non sono ma tagliagola che li vogliono convertire o eliminare.

Come facciamo a soccorrere e salvare questi nostri fratelli? Con chi dobbiamo dialogare per evitare ulteriori violenze?

Salvatore Indelicato

All’Imperatore Marco Aurelio

...

Voi permettete che noi, i cosiddetti cristiani, mentre non commettiamo alcuna ingiustizia, veniamo maltrattati, accusati e perseguitati. Vi supplichiamo quindi di prendervi cura di noi, affinché i nostri avversari la smettano una buona volta di sgozzarci.

... I giudici infatti non si preoccupano di verificare se l’accusato ha commesso qualche colpa, ma si scagliano con insolenza contro il nome, quasi fosse un delitto. Nessun nome in sé e per sé può reputarsi buono o cattivo; lo sarà soltanto in relazione alle opere buone o cattive che gli sottostanno.

Se l’accusa si riferisce dunque unicamente al nome “cristiani” allora è vostro compito, o grandissimi, umanissimi e sapientissimi imperatori, abolire la minaccia che ci incombe.

Atenagora, scrittore cristiano, 177 d.C.

A quale gradissimo, umanissimo e sapientissimo imperatore si dovrebbero rivolgere i cristiani perseguitati oggi?



CENTRO FISIOKINESITERAPICO “LE COLONNE”

Aut. Reg. 1819/95 - Direttore Sanitario Dott. Maurizio Piazza - Specialista in Ortopedia e Traumatologia

Riceve tutti i martedì pomeriggio su appuntamento dalle ore 15.00 - Tel 06 52.10.666

- TECARTEPIA
- PRESSOTERAPIA COMPUTERIZZATA
- LASERTERAPIA
- CORSI CON MINIGRUPPO DI GINNASTICA POSTURALE
- LINFODRENAGGIO AD ALTA FREQUENZA
- KINESITERAPIA SEGMENTARIA
- ULTRASUONI
- GINNASTICA POSTURALE
- MAGNETOTERAPIA
- RIEDUCAZIONE MOTORIA
- ELETTROTHERAPIA
- MANIPOLAZIONE VERTEBRALE
- MASSOTERAPIA

CONVENZIONE DIRETTA FASDAC - CASPIE - PREVIMEDICAL - RBM SALUTE

VIA G.B. FERRARI 43 - CENTRO COMMERCIALE “LE COLONNE” - ACILIA (RM) - TEL 06 52.10.666



CASALPALOCCO

Villa quadrifamiliare ristrutturata.
€ 670.000,00

VIVIANA PORPORA 345 9305534



CASALPALOCCO

Villa quadrifamiliare 220mq con giardino privato 400mq, parco, piscina e campi da tennis condominiali. Sala hobby con ingresso indipendente.

DIVISIBILE.
€ 680.000,00

CRISTIANA SPIRITI 347 8296326

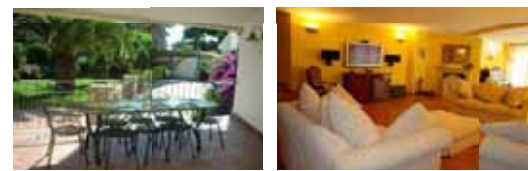

CASALPALOCCO

Villa 320mq ristrutturata in bio-edilizia.

€ 800.000,00

VIVIANA PORPORA 345 9305534



CASALPALOCCO

Via Micali, casale ristrutturato.

€ 850.000,00

VIVIANA PORPORA 345 9305534

CONTATTATECI PER ULTERIORI INFORMAZIONI E PROPOSTE DI VENDITA E LOCAZIONE.

**Servizi di ristrutturazione
Progettazione architettonica
Certificazioni energetiche
Consulenza legale e notarile**

**VALUTAZIONI E CONSULENZE
PERSONALIZZATE GRATUITE.**

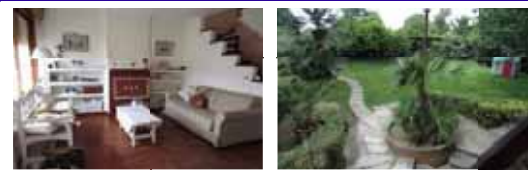

AXA

Via Tespi alta appartamento duplex superiore ristrutturato.
€ 295.000,00

VIVIANA PORPORA 345 9305534



AXA

Via Aristofane appartamento ampia metratura salone cucina ab 3 camere doppi servizi terrazzo. Luminosissimo.

€ 350.000,00

CRISTIANA SPIRITI 347 8296326



AXA

Via Posidippo appartamento in ottimo stato composto da salone doppio, cucina abitabile, due camere con possibilità di realizzare la terza camera, due bagni e ripostiglio. Ottima esposizione.

Completano la proprietà cantina, box auto e giardino 150mq.
€ 450.000,00

ANNAPAOLA FRISINA 345 2257768



AXA

Villa quadrifamiliare in cortina 270mq. Due saloni, cucina abitabile con tinello, 5 camere ampie, 5 bagni finestrati, ripostigli. Giardino 650mq con posti auto. Completano la proprietà terrazzi Perimetrali, cantine.

La villa è dotata di pannelli solari e pannelli fotovoltaici. € 645.000,00

ANNAPAOLA FRISINA 345 2257768



CRISTIANA SPIRITI

347 8296326



ANNAPAOLA FRISINA

345 2257768



AXA

Villa Unifamiliare, via Aristofane, disposta su 4 livelli composta da: 2 saloni, ampia cucina abitabile, 5 camere da letto, 4 bagni, 2 balconi, veranda e ripostiglio. La villa è in ottimo stato e gode di ottima esposizione. Giardino con un portico, un ampio box auto e una ampia cantina. € 770.000,00

ANNAPAOLA FRISINA 345 2257768



AXA - MADONNETTA

Appartamento 70mq secondo piano in palazzina ristrutturata con ascensore. Soggiorno, cucina aperta sulla sala, due camere, bagno, balcone vivibile. Cantina. Possibilità garage €10.000,00 Molto luminoso

€ 199.000,00

ANNAPAOLA FRISINA 345 2257768



MONICA

MICHELUZZI

345 9305534



VIVIANA

PORPORA

345 9305534



AXA - MADONNETTA

In via Domenico Purificato, appartamento luminoso con affaccio fronte parco, posto al piano terra e composto da salone con angolo cottura, 2 camere da letto, doppi servizi. Completano la proprietà un giardino di mq 100ca e un posto auto.

€ 249.000,00

CRISTIANA SPIRITI 347 8296326



AXA - MADONNETTA

Appartamento sito al quarto e ultimo piano con bellissima vista sul parco della madonnetta. Molto luminoso ed in buone condizioni composto da sala, cucina, due camere, bagno, balcone e terrazzo. Completa la proprietà il box auto. € 250.000,00

CRISTIANA SPIRITI 347 8296326



VIA BAZZINI

Appartamenti e ville di nuova costruzione.
Da € 220.000,00 a € 340.000,00

VIVIANA PORPORA 345 9305534



BLUETOWER

CASALPALOCCO

06/52.11.616

P.le Filippo il Macedone 89
(Galleria Commerciale Primo Piano)

AXA

06/52.36.47.85

(8 linee r.a.)

Piazza Eschilo, 63A



INFERNETTO Da € 550.000,00

Prestigioso complesso residenziale ad altissimo valore tecnologico. Solare termico, pannelli fotovoltaici, impianto di domotica. Ville quadrifamiliari 200mq fuori terra con terrazzi vivibili. Giardini privati e posti auto.

ANNAPAOLA FRISINA 345 2257768



OSTIA

In palazzina signorile con ascensore appartamento 75mq con balconi, al terzo piano di cinque. Parco condominiale Ottima esposizione.
€ 235.000,00

ANNAPAOLA FRISINA 345 2257768



INFERNETTO

Comprensorio privato Via di Castelporziano, porzione di bifamiliare mq 140 con giardino angolare mq 200. Doppia esposizione.

€ 310.000,00

CRISTIANA SPIRITI 347 8296326



INFERNETTO

Ville trilivelli 160mq con possibilità di ampliamento. Giardino angolare di 220mq circa con posti auto. Rifiniture di pregio. Ottima esposizione.

€ 470.000,00

CRISTIANA SPIRITI 347 8296326

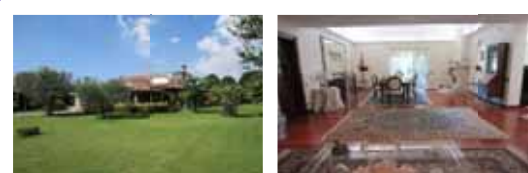

INFERNETTO

Prestigiosa villa unifamiliare tutta fuori terra con parco 3000mq.

VIVIANA PORPORA 345 9305534



ECONOMIA

L'Europa si allarga ad est. Un bene o un male?

a cura di Antonella Crescenzi

Mentre l'Italia è alle prese con una crisi che la soffoca da tutti i punti di vista - economico, politico, sociale, culturale -, l'Europa continua ad allargarsi verso Est, nonostante le gravi difficoltà conosciute negli ultimi anni. Il processo di allargamento, iniziato più di mezzo secolo fa, va avanti; sicuramente è un fatto positivo e rappresenta il disegno politico più ambizioso dell'Unione europea: costruire una casa comune, con istituzioni democratiche e con l'obiettivo di elevare lo sviluppo economico e sociale dei paesi membri.

Tuttavia, l'allargamento progressivo a Est, avviato nel 2004 con l'ingresso di 10 paesi tra cui molti appartenenti all'ex impero sovietico, ha implicazioni politiche e sociali di cui tener conto e può presentare qualche rischio che occorre valutare con cautela. Vediamo i fatti.

Nel luglio scorso, la Croazia è diventata il ventottesimo Stato dell'Unione Europea. L'evento non è stato particolarmente evidenziato nel nostro paese, sia perché non sembra spostare gli equilibri esistenti, sia perché in questa fase l'Europa non gode di grande fama in quanto sinonimo di politica di rigore finanziario e di insensibilità verso i paesi più deboli economicamente, come ad esempio la Grecia.

Ora, diamo uno sguardo alle caratteristiche di alcuni dei paesi candidati all'adesione per avere un'idea delle sfide che attendono l'UE, ricordando comunque che anche l'Islanda è ufficialmente candidata.

Innanzitutto, la Turchia, con cui è già in vigore l'Unione doganale. Nel 2012 sono ripresi i negoziati che erano stati rallentati dall'occupazione turca della parte settentrionale di Cipro. Restano le perplessità suscitate dalla distanza culturale di uno Stato da molti considerato "estraneo" al continente europeo. Lo sviluppo democratico, come dimostrato dalle recenti proteste, è, inoltre, ancora deficitario.



Altrettanto complessa è la situazione dei paesi balcanici. Tra questi, Serbia, Macedonia e Montenegro hanno lo status di candidati ufficiali, mentre Albania, Bosnia-Erzegovina e Kosovo sono candidati potenziali, il cui ingresso nell'UE appare ancora lontano. L'avvicinamento della Serbia all'UE è stato a lungo ritardato per le questioni legate all'attività del Tribunale internazionale per i crimini nell'ex-Jugoslavia, di fatto ostacolata per anni. Tutti questi paesi sono particolarmente arretrati dal punto di vista economico, ma quello che preoccupa di più sono le criticità istituzionali, come la tutela dello stato di diritto, una *governance* amministrativa comparabile a quella UE, l'indipendenza della magistratura, la lotta contro corruzione e criminalità organizzata.

Dell'ultima ora, infine, la notizia che l'Unione europea ha deciso di accelerare le procedure per l'accordo di libero scambio con l'Ucraina, che sarà firmato entro novembre, e che può essere considerato il primo passo verso l'adesione politica. Un passo importante, che già la Russia di Putin si è affrettata a criticare. Ricordiamo, infatti, che stori-

camente l'Ucraina è stata il granaio della Russia. Ma l'Ucraina, che comunque dovrà compiere anche importanti progressi sul piano democratico (un segnale potrebbe essere la liberazione di Yulia Timoshenko) per poter essere accolta tra i paesi candidati, vede prospettive di sviluppo futuro più con l'Europa che con la Russia.

Il messaggio politico che scaturisce dall'ingresso delle Croazia e dall'analisi brevemente accennata dei paesi prossimi all'adesione (o comunque desiderosi di esserlo) è abbastanza chiaro. L'Unione Europea oggi attrae paesi con un grado di sviluppo (non solo economico ma anche democratico) inferiore alla media continentale, non certo i paesi ricchi e con istituzioni affidabili, come, ad esempio, la Norvegia e la Svizzera.

Inoltre, tra gli Stati membri ricchi, alcuni, come ad esempio la Danimarca e la Svezia, oltre al Regno Unito, non hanno aderito all'euro, preferendo mantenere la propria moneta nazionale.

Quindi, da un lato, diffidenza e coesione interna minacciata da crepe che la Grande Crisi ha contribuito ad allargare, dall'altro, crescente interesse verso Est, che apre sempre più a prospettive di distensione e pace in un continente devastato da due guerre mondiali nell'ultimo secolo.

Tuttavia, questo indubbio segnale di forza e vitalità dell'Europa (che, quindi, non è solamente quella dei vincoli e delle regole di bilancio, ma anche quella dello sviluppo) rischia però di suscitare alcuni ostacoli per il divenire della costruzione europea. Infatti, sarà difficile, almeno in una prospettiva di medio termine, coniugare allargamento e integrazione tra realtà così diverse. In ogni caso, il processo di allargamento, nel lungo periodo, accrescerà il peso politico di questi paesi e influirà sui meccanismi di funzionamento delle istituzioni UE e, in particolare, sulla distribuzione dei fondi di finanziamento.

Poiché oltre i due terzi del bilancio dell'UE sono destinati alle regioni meno sviluppate, è evidente come la maggior parte degli stanziamenti andrà a beneficio dei nuovi Stati membri. Una simulazione della Commissione europea prevede che, già per il periodo 2014-2020, le regioni che beneficeranno della maggior parte dei fondi strutturali saranno quelle dell'Europa orientale. La tendenza si accentuerà man mano che accederanno all'UE gli altri paesi balcanici.

E' evidente che, parallelamente, le regioni più svantaggiate dei paesi "ricchi" (ad esempio il Mezzogiorno d'Italia) saranno progressivamente escluse dal grosso dei finanziamenti.

Grandi cambiamenti, quindi, che dovremo attrezzarci ad affrontare sia come singoli paesi che come Unione europea.

Ma, in prospettiva, la vera soluzione a tutti questi problemi non potrà che essere la costituzione di una Federazione di Stati, che mettano in comune, oltre alla moneta e alle istituzioni, le finanze e la politica economica, insomma gli Stati Uniti d'Europa invece che d'America...

Certo, la fase che stiamo vivendo, in Italia, nel nostro continente, nel mondo, è particolarmente critica, ma la speranza che anche l'Europa trovi il suo "Bergoglio" non deve abbandonarci.

Libera la tua creatività!

CORSI DI

- Cake design
- Disegno e pittura
- Dizione
- Fotografia e post-prod.
- Fumetto
- Restauro dipinti su tela
- Storia dell'arte
- Visite guidate

LEZIONE
DI PROVA
GRATUITA!

Via C. Valsenio 16, Roma - Vitinia

Info: 320 77.86.771 - info@gianfrancodemio.it

ASSOCIAZIONE CULTURALE DE MEO ARTE

www.facebook.com/AssociazioneCulturaleDeMeoArte





Axa Medica

dove la scienza incontra la persona

MAMMOGRAFIA BILATERALE
ECOGRAFIA DELLA MAMMELLA
VISITA SENOLOGICA

AL PREZZO DI EURO 90,00*

PROGRAMMA
INTEGRATO
PER LA PREVENZIONE
DELLE PATOLOGIE
DEL SENO

Obiettivo del programma è di proporre questi esami alla popolazione femminile, asintomatica, da 35 anni in poi.

Date le criticità della neoplasia mammaria e del ritardo con cui di solito viene diagnosticata, una diagnosi precoce diventa di fondamentale importanza.

La dr.ssa **Valentina Pulcinelli**, medico specialista in radiologia senologica ed esperta di mammografia clinica:

- esegue un accurato check-up con visita senologica gratuita;
- esegue uno studio molto accurato della storia clinica della paziente;
- esegue personalmente gli esami mammografici ed ecografici con apparecchiature top di gamma e di ultima generazione (vale a dire bassissime dose di raggi X);
- segue l'assistita in un ambiente confortevole e discreto e pianifica un calendario concordato di controlli futuri.



Axa Medica
dove la scienza incontra la persona

Via Pindaro 28/N
(loc. Axa - Centro Bianco)
00125 Roma - tel. 06 50 91 06 45
info@axamedica.it - www.axamedica.it

ATTUALITA'

Obbedienza, ma solo per non sfiorare il 3%

Noi che siamo pronti a fare quello che Europa ci comanda. Tanto che basta la visita di un qualsiasi commissario di Bruxelles per metterci in ambascie e costringerci a rivedere quello che, da popolo un tempo sovrano, avevamo deciso di fare. Obbedienza, però, solo in campo economico. Perché è più semplice, basta aumentare le tasse. E noi siamo pieni di *tassator cortesi*.

Noi che ci tassiamo e versiamo lacrime e sangue per soddisfare micidiali parametri o per scimmiettare pratiche che altri si possono permettere di avere.

Noi che, su certi argomenti, siamo così convinti europeisti, mentre per altri mettiamo la testa sotto la sabbia e facciamo come le tre scimmiette, non vedo, non sento, non parlo, o meglio, non agisco.

Così ogni tanto ci arrivano sonori schiaffoni europei di cui fingiamo di non accorgerci, di non sentire il dolore. Come è successo martedì 23 settembre quando ce ne sono arrivati due di schiaffoni, contemporaneamente e da posti diversi. Il primo dalla Corte europea dei diritti dell'uomo di Strasburgo, l'altro dal servizio giuridico della stessa Commissione europea di Bruxelles.

Il primo si riferisce al caso Belpietro e riguarda l'ormai imbarazzante problema del carcere per i giornalisti. Belpietro, nel 2004, fu condannato a

quattro mesi di carcere (pena sospesa) per omesso controllo relativo ad un articolo scritto dall'allora senatore Jannuzzi (guarda caso critico nei confronti di alcuni magistrati). E ciò malgrado i due fossero stati assolti in primo grado, ma bastonati in secondo grado e in Cassazione. Belpietro si è quindi rivolto alla Corte europea dei diritti dell'uomo, che ha sede a Strasburgo. E, dopo nove anni dalla condanna, questa gli dà ragione ribadendo il concetto valido là dove la democrazia, quella vera, è in vigore: i giornalisti non devono andare in carcere per le opinioni espresse, a meno che non siano di incitamento alla violenza o all'odio razziale. *"Condannare un giornalista alla prigione è una violazione della libertà di espressione"*. E', di fatto, indice di uno stato autoritario che usa quest'arma per terrorizzare il giornalista limitandone la sua libertà. Tutto ciò è contrario alla Carta dei Diritti dell'Uomo.

Orbene, la Corte ha condannato lo Stato Italiano a risarcire Belpietro, per il torto subito, con dieci mila euro più cinque per spese legali.

Si noti che non sono stati condannati i giudici che hanno inflitto la pena che non dovevano infliggere, ma lo Stato, cioè governo e parlamento, che ancora consente la punizione del carcere per i giornalisti. A voler essere buoni lo Stato è stato accusato di uno dei sette peccati un tempo definiti capitali, quello dell'accidia, visto che si parla da anni di

abolire questo orrore da stato infame, ma si continua a traccheggiare.

Ancora più eclatante il secondo schiaffone. Due anni fa, noi che siamo pronti a fare quello che Europa ci comanda in campo economico, siamo stati condannati dalla Corte Europea per non aver ancora introdotto nelle centinaia di migliaia di leggi di cui siamo dotati, quella della responsabilità civile dei magistrati, una vera e propria violazione del diritto comunitario.

Sono passati due anni. Ma non essendoci tasse da aumentare non è successo niente. Così l'Ansa ha dato la notizia della proposta per una nuova procedura d'infrazione.

"Se entro i prossimi mesi - avverte la Commissione UE - l'Italia non si adegnerà alla prima sentenza della Corte, sarà deferita nuovamente ai giudici europei con il concreto rischio, questa volta, di dover pagare anche sanzioni pecuniarie".

Ricordiamo che al momento i magistrati sono perseguiti in Italia solo per colpa grave o dolo, cioè quasi mai visto che la Cassazione ha apostrofato questi casi come *"manifestamente aberranti"*, ma non sono perseguiti per errori di valutazione o interpretazione come vuole il diritto europeo. E la farraginosità dell'attuale legge, che risale al 1988 e prevede la bellezza di nove gradi di giudizio, ha fatto sì che in tutti questi lunghi anni solo quattro magistrati sono stati condannati. Pochi giorni dopo la notizia dell'Ansa è partita una lettera di messa in mora. Tra un paio di mesi ci sarà l'invio di un parere motivato. Nel frattempo dovrebbe concretizzarsi la richiesta di un referendum promossa dai Radicali che ha un precedente inquietante, quello del 1987, con l'80% degli italiani che votarono per far pagare il giudice che sbaglia, e che ha avuto il successo che sappiamo. Inapplicato, a cominciare dall'indimenticabile condanna al povero Enzo Tortora. E continuiamo a chiamarci *"patria del diritto"*, anziché confessarci che siamo *"patria del dritto"*.

Sapete come andrà a finire? Non per fare il profeta, ma finirà che verrà riconosciuta la responsabilità civile dei magistrati, ma non la loro responsabilità diretta. Per i loro errori, come per il caso Belpietro, sarà lo Stato a risarcire il danneggiato. Cioè, pagheremo noi!

s.i.

Ipse dixit

Se si dicono le cose giuste e si fanno le cose sbagliate non si può avere la fiducia degli altri.

Tommaso Moro (1478-1535), umanista e politico inglese

Le azioni mentono più delle parole

Carolyn Wells (1862-1942), poetessa americana

Non pretendiamo che le cose cambino se continuiamo a fare le stesse cose

Albert Einstein (1879-1955), fisico tedesco

Se fossi un medico, prescriveri una vacanza a tutti i pazienti che considerano importante il loro lavoro.

Bertrand Russell (1872-1970), filosofo gallese

Onesto è colui che cambia il proprio pensiero per accordarlo alla verità. Disonesto è colui che cambia la verità per accordarla al proprio pensiero.

Anonimo



STUDIO LEGALE BASILI

CONSULENZA ED ASSISTENZA AD ALTA SPECIALIZZAZIONE IN:

DIRITTO DELLA FAMIGLIA E DEI MINORI

SEPARAZIONE, DIVORZIO MODIFICA DELLE CONDIZIONI, COLLOCAMENTO E MANTENIMENTO DEL FIGLIO NATURALE

MEDIAZIONE FAMILIARE-CONSULENZA TECNICA PER AFFIDAMENTO MINORI

A CURA DELLA DOTT.SSA FLORIANA LOGGIA

CTU TRIBUNALE ORDINARIO DI ROMA E TIVOLI

DIRITTO DELLE LOCAZIONI, CONDOMINIALE E CONSORTILE

DIRITTO DEL LAVORO E DELLA PREVIDENZA SOCIALE

DIRITTO DELLE ASSICURAZIONI E RISARCIMENTO DEL DANNO

incidenti STRADALI, infortuni sul LAVORO, errori SANITARI, danni CONDOMINIALI

per ottenere rapidamente e senza spese anticipate il risarcimento dei danni subiti

CON ASSISTENZA MEDICO-LEGALE E RICOSTRUZIONE TECNICO-DINAMICA DEL SINISTRO - CONSULENZA PERITALE

RECUPERO DEL CREDITO PRIVATO E SOCIETARIO

DECRETI INGIUNTIVI - PIGNORAMENTI - ESECUZIONI MOBILIARI E IMMOBILIARI

DIRITTO AMMINISTRATIVO E TRIBUTARIO

CARTELLE DI PAGAMENTO - FERMO AMMINISTRATIVO - IPOTECHE EQUITALIA SUD

EDILIZIA E URBANISTICA

ASSISTENZA SIA IN AMBITO CIVILE CHE PENALE - ARCHITETTO IN SEDE

SERVIZIO INVESTIGATIVO IN AMBITO PENALE, MINORILE, MATRIMONIALE E RECUPERO DEL CREDITO

CONSULENZA GRATUITA E VALUTAZIONE INDICATIVA PIANO SPESE DEL PROCEDIMENTO

00124 ROMA, VIA DEMOCRITO NR. 39

TEL: 06.50910674 - 06.50935100 FAX: 06.50934511

E-MAIL: basilistudio@gmail.com

Mantenere il voto segreto?

Si è fatto un gran parlare, nelle scorse settimane, del voto segreto. Nella lavagna dei buoni e cattivi da un lato, non importa quale, c'era chi lo voleva impedire per evitare tradimenti, dall'altro c'era chi era favorevole a mantenerlo per lasciare libertà di coscienza.

Naturalmente le due ragioni si invertono, a seconda della convenienza, da una colonna all'altra.

Tuttavia, ragionando svincolati da casi particolari, non è forse giusto lasciare i parlamentari liberi, con il voto segreto, di obbedire alla loro coscienza, piuttosto che ai vincoli di partito, delle lobby, delle minacce da qualunque parte possano pervenire? Quelli che oggi, per il loro tornaconto, preferiscono il voto palese per costringere a far passare le loro ragioni domani vorranno il voto segreto se vorranno non far passare le ragioni cui sono contrari. Il discorso dell'obbedienza al partito piuttosto che alla propria coscienza è assai delicato. Si dice: perché dovrebbero esserci così tanti parlamentari se poi, in realtà ne basta, per le votazioni, uno per partito con un voucher equivalente ai voti che quel partito ha preso? Perché chiamarlo ancora parlamento se poi i rappresentanti di ogni partito, senza alcuna autonomia, devono fare i soldatini senza cervello ad ogni votazione?

Si dirà, ma quel parlamentare è stato eletto in quel partito e quindi votare contro le indicazioni di quel partito equivale a tradimento. E' vero se la cosa è sistematica, ma in casi particolari, può esserci, per ragioni morali ad esempio, discrepanza che, in coscienza, non si è disposti a superare. Senza per questo essere considerati traditori e, per giunta, vigliacchi perché protetti dalla segretezza.

Del resto la Costituzione più bella del mondo lo prevede espressamente nel suo articolo 42: "il voto è personale ed eguale, libero e segreto". Vogliamo forse assomigliare ai parlamenti di certe nazioni, democratiche solo a parole, dove si vota per alzata di mano, e tutti le alzano per obbedienza cieca, pronta e assoluta? O, a noi molto più vicino, vogliamo ripristinare la legge 129 del 19 gennaio 1939 con la quale il fascismo abolì il voto segreto?

Che bello cambiare.

Si cominciò con gli operatori ecologici che mandarono in soffitta i vecchi spazzini con le loro scope di saggina. Poi vennero i diversamente abili, gli ipovedenti e tutta una serie di termini che cambiavano la lingua ma non la realtà. A quando il diversamente intelligente e il diversamente attraente?

E pensate che la scuola sia rimasta immune da questa smania di cambiamento? Quando ero un pischello, a scuola c'era l'ora di ginnastica. Oggi c'è l'"espressione corporea". Vuoi mettere?

Ho fatto le elementari, le medie, il ginnasio, il liceo. Oggi ci sono i periodi didattici. Vuoi mettere?

Un tempo la scuola era considerata il luogo che forniva conoscenza, cultura. Oggi è "ambiente di integrazione" e "laboratorio di democrazia partecipata". E' il progresso, bellezza.

Tobin tax, altro autogol

Il mese scorso me la sono presa con la tassa sulle barche. Ma non passa mese che un provvedimento preso dal precedente governo che non sortisca

effetti ben inferiori, se non negativi, rispetto alle illusioni di chi lo ha deliberato. Da questo mese, dal 2 settembre, è in vigore una nuova tassa, la Tobin tax, la tassa sulle transazioni finanziarie, incluse quelle sui derivati. E' una tassa voluta in Europa per "punire" la cattiva finanza, ma applicata finora solo in Francia, rigettata da 16 paesi sui 27 dell'UE con gli altri, meno noi, alquanto perplessi sul da farsi.

Si prevedevano incassi pari ad un miliardo di euro. Bene che vada si arriverà a 300 perché, come con le barche, le transazioni si andranno a fare nei paesi dove la tassa non c'è, ad esempio alla City di Londra arricchendo i sudditi di sua Maestà. Naturalmente c'è il rovescio della medaglia. Ammesso che l'accordo per adottarla si dovesse trovare, esso riguarderebbe anche le transazioni sui titoli di stato delle quali l'Italia ha un disperato bisogno. La più che prevedibile fuga degli investitori renderebbe addirittura negativa l'intera operazione. Così l'Italia, che l'ha adottata, vista la mala parata, ha posto il veto su quella europea se dovesse riguardare anche i titoli di stato. Alla faccia della coerenza.

Facebook e libertà

Attenzione a mettere su Facebook foto in "pose intime". In Marocco si va in galera. E' quello che è successo a due ragazzi di Nador, piccolo centro balneare nel nord est del paese. I due fidanzatini, trentanni in due, si son fatti fotografare da un compagno di classe all'ingresso del loro liceo. Poi hanno postato la foto sul loro profilo Facebook. Apriti cielo. Un quotidiano locale li ha bollati come colpevoli di aver dato spettacolo con pose intime. Una associazione ha sporto regolare denuncia. Sono stati arrestati. E siamo in Marocco, paese notoriamente tollerante...



LE SARTI ALLEGRE

Seguici su Facebook

CAMICIE DA UOMO
SU MISURA

- ORLI E CAMBI LAMPO
- RIPARAZIONI ABITI E CAMBI TAGLIE
- CONFEZIONAMENTO TENDAGGI E BIANCHERIA PER LA CASA
- ABITI E CAMICIE SU MISURA
- BODY PER LA DANZA ED IL PATTINAGGIO
- CREAZIONE E REALIZZAZIONE ABITI DA CERIMONIA





Via Umberto Giordano 158 - Infernetto (RM) - Telefono 06 50.91.55.61

Orario: dal Lunedì al Venerdì orario continuato 8.30-18.30 - Sabato 8.30-13.30

www.lesarteallegre.it

Abolire padre e madre

Sfioriamo il ridicolo. Spesso lo tocchiamo pure. Dopo la Francia ora ci mettiamo anche noi per seguire la moda politicamente corretta di eliminare "padre" e "madre" con la formula di "genitore 1" e "genitore 2" che ricorda tanto il "corazziere 1" e "corazziere 2" di Maurizio Crozza. Allora, per non dispiacere alle coppie dello stesso sesso che potrebbero sentirsi discriminate ecco apparire a Venezia la proposta ispirata alla soluzione francese. Non poteva non seguire la strada maestra della desessualizzazione genitoriale anche la civile Bologna dove l'assessore comunale all'istruzione, una donna, ha proposto di adottare un sistema ancora più marcatamente ridicolo nel suo finto perbenismo. Nella modulistica scolastica non andrebbe più indicato padre e madre ma "genitore richiedente" e "altro genitore", dove il ridicolo sta, anche, nell'aver, certamente in modo politicamente involontario, discriminato quest'ultimo.

Volendo continuare a trattare l'argomento con leggerezza ci dobbiamo porre una serie di inquietanti domande. Perché genitore e non genitrice? Cosa ne dice la presidente della Camera di quest'altra discriminazione sessista? Dobbiamo poi obbligare i nostri figli a non chiamarci più papà e mamma? E a chi tocca il titolo di genitore 1, a chi in casa porta metaforicamente i pantaloni, cioè alla mamma? Come chiamare il vincolo nuziale, visto che matrimonio sottintende, spudoratamente, con la radice mater, alla funzione di generare? E come comportarsi davanti a fratelli e sorelle?

Grandi, inattesi problemi dovranno poi essere affrontati da papa Francesco. Come dobbiamo modificare il terzo comandamento? Onora il genitore 1 e il genitore 2? Come dobbiamo trasformare la preghiera che ci ha insegnato Gesù? Genitore 1 nostro? E perché quel-

lo 1 e non quello 2? E come la mettiamo con la Madonna, madre, pardon genitore 2 di Dio?

E' in tutte queste domande che si annida il ridicolo che nasce non certo per una supposta discriminazione verso le coppie omosessuali, bensì come ulteriore ipocrita attacco alla sacralità della famiglia tradizionale. Dove il tradizionale sta nel semplice fatto che, da che mondo è mondo, ciascun essere umano, a qualsiasi genere appartenga, di qualsiasi razza e di qualsiasi tendenza si riveli è stato generato da un uomo e una donna, da un padre e da una madre biologici. E questo nessun ministro o nessun intellettuale può disconoscerlo.

Un tempo si diceva "i fatti separati dalle opinioni". Oggi ci sono solo opinioni che non possono essere smentite da nessun fatto. Il fatto è che padre e madre non sono intercambiabili ma complementari. E nessun sindaco potrà modificare, con ridicola delibera, questo fatto, indipendentemente dalle sue opinioni.

Domande senza risposta

Un tribunale non dovrebbe comportarsi come la scienza che attende prove sperimentali controllabili per confermare le ipotesi teoriche e non giudicare un imputato in base a ipotesi verosimili non suffragate da fatti convalidati da prove concrete?

Guardate cosa è avvenuto per il bosone di Higgs, ipotizzato teoricamente nel 1964 e confermato solo lo scorso anno con gli esperimenti al CERN di Ginevra.

Perché, per la Giustizia italiana, per i fatti di mafia, un fatto diventa provato se lo dicono più pentiti e si condanna senza prove ricorrendo all'istituto del-

la "convergenza del molteplice"? Non citiamo, per pudore, il caso Del Turco che ha avuto una condanna a nove anni e sei mesi dopo cinque anni di indagini senza alcun riscontro concreto se non la testimonianza di un unico individuo, non pentito, le cui affermazioni, tutte, furono smentite con prove concrete.

Come ci si può illudere di "cogliere la crescita" della pianta Italia se non si estirpano le male erbe della burocrazia, non si tagliano i rami secchi delle spese improduttive, non si concima il terreno con provvedimenti che la favoriscano?

Perché, malgrado le manovre e le manovrine degli ultimi due anni il debito pubblico italiano, anziché diminuire, continua ad aumentare?

Perché a Bologna hanno avuto necessità di cambiare il nome di una scuola media, da tempo intitolata a Dante Alighieri, battezzandola Scuola Media Fabrizio De André?

s.i. Perché è stata data poca visibilità su giornali e TV all'ignobile spettacolo di buona parte del pubblico che, a Palermo, in occasione del recente Italia-Bulgaria, ha fischiato l'inno della nazione ospite? Siamo proprio sicuri che se quella fosse stata una nazione di colore non sarebbe successo il putiferio, c'è razzismo e razzismo, con paginate di proteste su tutti i quotidiani?

Perché protestare davanti a certe battute, verbali o scritte che siano, che alcuni nostri rappresentanti non si imbarazzano a rilasciare o a postare nei loro abusatissimi twitter? Non sono forse la dimostrazione lampante della loro raffinata ironia e della loro profonda cultura, da degni rappresentanti di coloro che li votano?



CASALPALOCCO
Largo Esopo 37 - (Isola 46)
Tel 06 50.91.30.65



AXA (c/o "Eschilo" 86-c)
Tel 06 52.35.52.12



CASALPALOCCO
P.zza Filippo il Macedone
(c/o "Le Terrazze" piano superiore)
Tel 06 50.98.158

NUOVI ARRIVI



























STUDIO LEGALE Avv. Gianfranco Passaretti

Patrocinante in Cassazione

SEDE DI AXA CASALPALOCCO

www.passarettitolu.it

PRIMO COLLOQUIO ORALE GRATUITO

CONSULENZA ED ASSISTENZA LEGALE NEI SETTORI:
CIVILE, AMMINISTRATIVO, PENALE e TRIBUTARIO

Separazioni, divorzi, affidamento minori, successioni e divisioni ereditarie

Opposizioni alla riscossione esattoriale e tributaria CONTRO EQUITALIA SUD SPA
(cartelle di pagamento per tasse, multe, bollo auto, TARSU e ICI,
ipoteche e fermi amministrativi, detrazione punti patente)

Recupero crediti (su assegni, cambiali e scritture private) e risarcimento danni
(infortunistica stradale; errori sanitari) (assistenza medico legale),
Diritto assicurativo

Locazioni, sfratti (determinazione e recupero dei canoni) e condominio

Assistenza e difesa nei procedimenti penali
Ricorsi al TAR (Commercio, Concorsi, Abusi Edilizi)

Sede di Axa Casalpalocco - 00125 Via Prassitele N. 8
Tel: 06.98870097 - Fax: 06.98870097 - Cell. 347-7542087

INDAGINI PATRIMONIALI - CONIUGALI E PENALI

e-mail: gpassaretti23@yahoo.it

si riceve per appuntamento

Ai soci della Polisportiva Dilettantistica Palocco
verranno applicati i minimi delle tariffe forensi.



Collezione autunno - inverno
 MOBILI
 IDEE REGALO
 TESSILE
 TAPPETI
 DECORAZIONE



INTERNI ED ESTERNI D'AUTORE

Via Vincenzo Davico, 78
 00124 Roma
 T 06 50915889 - 06 50916198
 F 06 5053082
www.materarredi.it 

APERTI DOMENICA

Colloqui coi lettori

Evasione di sopravvivenza

Gentile direttore

mi vedo costretto ad intervenire perché, questa volta, non sono d'accordo con il suo Primo Piano del numero di settembre della Gazzetta.

Prima considerazione. Lei scrive "A questi livelli di tassazione, ammettiamolo senza ipocrisia, se tutti pagassero le tasse, decine di migliaia di imprese, piccole e medio piccole, sarebbero costrette a chiudere, come le moltissime che lo hanno già fatto". Io ritengo al contrario che "se tutti pagassero le tasse" avremmo risolto i nostri problemi recuperando un gettito di 120 miliardi l'anno, rendendoci tra i paesi più virtuosi del mondo. Ma forse Lei intendeva dire se un imprenditore pagasse tutte le tasse. Ebbene le aliquote IRES (ridotte da Prodi dal 33 al 27.5%) e IRAP (ridotte da Prodi dal 4.2 al 3.9) ovvero le aliquote che colpiscono le società commerciali, non sono le più alte dell'OCSE. Le aliquote IRPEF (quelle che pagano le società di persone e le ditte, così come professionisti e lavoratori) sono piuttosto alte ma certamente non le più alte dell'OCSE. La pressione fiscale è elevata ma essa non va considerata in assoluto ma va parametrata ai servizi resi (e qui andiamo male).

La seconda considerazione riguarda la sfortunata frase di un sottosegretario all'economia, sedicente di sinistra, che ha parlato di "evasione di sopravvivenza" quasi a comprenderla e giustificarla. Ora un sottosegretario non prende atto della realtà (ammesso che quella sia la realtà) ma fa proposte per risolvere l'eventuale problema scaturente da quella realtà. Pare quindi che quell'affermazione

fosse fatta per compiacere al suo uditorio, guarda caso la Confcommercio. Ma giustificare l'evasione di sopravvivenza è giustificare un reato, un furto fatto verso i contribuenti onesti. La morale sottesa alla giustificazione, poi se fosse estesa ai disoccupati, precari, cassintegrati, giovani in attesa di trovare un lavoro, giustificherebbe il furto, lo scippo, la spesa proletaria. Una caduta di convivenza civile che minerebbe alla base uno stato di diritto. Ma se un commerciante fattura poco e fa poco reddito (ad esempio 16.000€ l'anno, come dichiara la media dei gioiellieri) pagherebbe 3.680 € di IRPEF (ovvero il 23%). Non si fallisce per 3.680 €. Non parliamo dell'IVA che il commerciante riscuote dal cliente, per cui quando la paga non fa altro che pagare ciò che il cliente gli ha già pagato, e se non la paga non fa altro che commettere un furto. Non si fallisce per le tasse! Purtroppo le nostre imprese sono malate da nanismo e familismo, ma soprattutto sono banca-dipendenti e se sei sottocapitalizzato, quando le banche stringono le erogazioni di credito, la tua azienda è diventata insolvente.

Terza considerazione. L'incapacità delle istituzioni a combattere l'evasione fiscale, è purtroppo, a mio parere, dovuta alla sudditanza ai poteri corporativi. Le basti l'esempio dei gestori delle slot machines. Una evasione accertata dal colonnello GdF Rapetto nei confronti di gestori che non hanno collegato alla SOGEI le slot machines ed ammontante a 98 miliardi di €, dopo un lungo contenzioso viene definito dalla Corte dei Conti in 2.5 miliardi di €. Ebbene il governo Letta, nel decreto per cancel-

lare l'IMU concede uno sconto del 75% se i concessionari pagano entro il 15 novembre 625 milioni per coprire il buco dell'IMU cancellata. In pratica addebita ai contribuenti 1.825 milioni di € (altro che provvedimento tax free) che sarebbero potuti servire benissimo per non aumentare l'iva dal 21 al 22%. Regalo alle corporazioni a danno dei poveracci che pagano le tasse.

Quarta considerazione. Lei propone, per risolvere il problema, di applicare un'aliquota unica del 30% in modo che la paghino tutti e quelli che non lo facessero sarebbero facilmente individuati. Intanto l'aliquota fissa non serve a stanare gli evasori, la cedolare secca sugli affitti ha dimostrato che nessun fitto in nero sia emerso, per cui lo stato ha perso, grazie ai suoi governanti, altro gettito. Ma soprattutto la proposta è indecente perché aumenterebbe l'aliquota dei poveracci dal 23 al 30% mentre regalerebbe ai ricchi lo sconto dal 41 al 30%. Lei forse non sa che in Italia c'è una forte e crescente divaricazione tra ricchi e poveri, i primi diventano sempre più ricchi i secondi sempre più poveri. La misura di questa concentrazione è indicata dall'indice Gini che dimostra come l'Italia sia tra i paesi più ingiusti d'Europa e che questa ingiustizia sia in aumento. (L'indice Gini misura la concentrazione dei redditi con un indice di .34 verso un indice .29 della media europea. L'indice della ricchezza patrimoniale dice che il 10% della popolazione più ricca possiede il 50% della ricchezza del paese). Quindi con la Sua proposta quel poco di redistribuzione generata dalla progressività delle aliquote



Soc. **U.M. 2001** s.r.l.

Impianti GPL marca BRC

Officina autorizzata «LANCIA» e plurimarche.
Ricarica aria condizionata - Montaggio gancio traino
Orario: 8,30-13 / 14,30-19,00 ■ il sabato chiuso

00125 ROMA - VIA ESCHILO, 191 (SOTTO AXA LAB) - TEL. 06.50917550 - TEL./FAX 06.50917494

si installano
antifurti
META-SYSTEM

LA CASA DEL TRANEZZINO



BAR • PASTICCERIA • GASTRONOMIA
BUFFET FREDDI • PRANZI E CENE FREDDE
SERVIZIO CATERING

CASALPALOCCO - VIA DI CASALPALOCCO, 34/36 - TEL. 06/50.91.13.08
OSTIA LIDO ...ANCHE BAR - VIA F. PAOLINI, 182/184 - TEL. 06/56.85.004
(martedì: orario 6,30 - 14,00 - pomeriggio chiuso)



Centro Agricolo Lopez
dal 2002

C.A.L. Centro Agricolo Lopez
di Lopez Giuseppe

Via di Macchia Palocco, 280 - 00125 Acilia (RM)
Tel/Fax: 0652169184
c.a.l@tiscali.it - www.centroagricololopez.it

Centro Tecnico CASALPALOCCO

Assistenza Tecnica in giornata di tutte le marche di TVC (Plasma e LCD)
e Grandi Schermi - DVD - Videoregistratori - HI-FI ... e altro!!!

- ◆ Montaggio e riparazione di Antenne Terrestri e Satellitari
- ◆ Ritiro TVC e consegna completamente GRATUITA
- ◆ Preventivi GRATUITI
- ◆ Garanzia 3 MESI sul lavoro eseguito

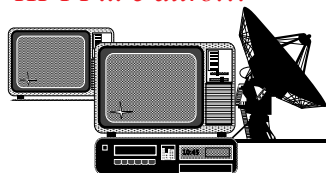

ZONE: Casal Palocco, AXA, Malafede, Nuova Palocco, Infernetto, Ostia, Acilia, Dragona, Dragoncello, Eur, Torrino.



VIA MONSIGNOR PINI, 16 - Tel 06 5212704 - Cell 335 6751699
(su Via dei Pescatori - zona AXA Casalpalocco)

andrebbe persa a favore di una crescente disparità. E si noti che la disparità causa il crollo della domanda che è una tra le cause della crisi recessiva del nostro paese. La progressività d'imposta oltre a nascere dalla Costituzione italiana è un principio economico marginalista nel senso che il sacrificio marginale si raggiunge non con aliquote proporzionali, ma con aliquote progressive. Un principio liberale, quindi.

Ultima considerazione. Sono parzialmente d'accordo sull'attivare il contrasto fiscale da Lei suggerito con la seconda proposta. Sarei cauto però con il sistema che, al limite, finirebbe con il tassare il solo risparmio.

Cordialmente

Renato Gatti

Avere opinioni diverse sul ruolo dello Stato non è certo un male. L'importante è poterle esporre, magari senza essere accusati di essere servi di qualcuno, in modo da offrire al lettore materia su cui riflettere e, se ne ha voglia, scegliere quella per lui più convincente. La storia, ma in tempi lunghi, a volte diventa il giudice più affidabile, come lo è diventata per certi paradisi che si sono dimostrati inferni.

Venendo agli appunti che muove al mio articolo sintetizzo così il mio pensiero. Confermo tranquillamente che alte tasse inducono alta evasione come, lo scrivo questo mese, troppa burocrazia induce tanta corruzione. E' da ipocriti non ammetterlo. Che la folle burocrazia di cui ci siamo dotati scoraggi anche il più piccolo degli investitori è una certezza che neppure un illusionista potrebbe far sparire. Per attrarre imprenditori stranieri la Svizzera, tanto per citare una notizia recentissima, offre un carico fiscale medio del 17,1%, l'IVA all'8%, in 15 giorni si ottiene l'iscrizione al Registro del commercio e in 24 ore si imma-

tricola un veicolo. 682 imprenditori sono andati a Chiasso il 26 settembre scorso per vedere come si fa a trasferire la propria azienda da quelle parti.

Ora sulla nautica si sta tentando di fare marcia indietro. Il direttore dell'Agenzia delle Entrate ha avuto il coraggio di andare al Salone nautico di Genova a dire che "la barca va vista non più come indice di ricchezza ma come indice di produzione", con la solita beccera criminalizzazione della "ricchezza" in quanto tale.

Che certi poteri economici imbavaglino il governo e i partiti che vi sono rappresentati non è un mistero per nessuno: ho solo indicato che fa comodo a chi governa tenerseli buoni. Ed è colpa grave.

Quanto alla tariffa del 30% mi sono espresso male e me ne scuso. La intendevo come tariffa massima. Non mi ritengo certo un affamatore dei poveracci, come mi accusa di essere. Ma in questo caso è colpa mia che non ho espresso correttamente il mio pensiero.

s.i.



Potature contestate

Da due nostre lettrici riceviamo due diverse segnalazioni, entrambe relative alle potature, recentemente effettuate o non effettuate dal Consorzio.

Nella prima si lamenta l'aver tagliato eccessivamente la siepe esterna all'abitazione, fatta crescere negli anni per coprire il muro di confine così da scongiurare scritte indesiderate sullo stesso. Ci si poteva limitare a potare eventuali invasioni, che non c'erano, verso l'attigua pista ciclabile.

Nella seconda segnalazione, invece, si segnala la eccessiva vegetazione nel prato di via Timocle che ha formato una rientranza utilizzata da barboni di varia etnia per trascorrere le serate infrattandosi e rendendo il luogo poco raccomandabile oltre ai residui della serata che ne testimoniano lo svolgimento.



Luca's
abbigliamento uomo

Nuovi arrivi

presso Centro Commerciale Eschilo - piano superiore
via Eschilo, 74G - Tel. 06.52352299

CENTRO COMMERCIALE

Eschilo

VI ASPETTIAMO CON LE NUOVE PROPOSTE NEI



Patrizia Laureti

TORTE ARTISTICHE
PERSONALIZZATE SU ORDINAZIONE

CORSI DI CAKE DESIGN
E FOOD & DRINKS EVENTS

WWW.LUXURICAKEDSIGN.IT
PATRIZIA@LUXURICAKEDSIGN.IT
TEL. 06-52357935 - CELL. 331-2913541

segui su facebook al gruppo
DAVIDSCAFEEOTECA WINE BAR
Tel. 06.52355575 - 349.8487806

DAVIDS

c a f e'

Cedesi attività



Profumazioni ambiente
bigiotteria artigianale
e tante idee regalo

Raggio di Sole 06 52351543
raggiosol@alice.it
1° Piano

DIVA

Via Eschilo, 74 C - I piano
Telefono 06.52361612

Retrò in

ABBIGLIAMENTO

Operà	ANIYE BY	Duck Farm
VESTOPAZZO	MAISON ESPIN	Miniduck
WYATT	TAGLIA42	O BAG

2° Livello - Tel: 06 52351457

Brums

Abbigliamento 0-14 anni
La nuova collezione
autunno-inverno
ti aspetta

Telefono 06 52356785

Lunedì mattina aperto
Sabato orario continuato

Cose di Casa

Articoli Regalo | Bomboniere | Liste di Nozze

Sabato orario continuato
Via Eschilo, 72g
00125 Roma - Axa
c/o C. C. Eschilo
Tel. e Fax 06.52350269



Luna...d'Argento

Argenteria • Gioielli • Bomboniere
Laboratorio • Riparazioni

Lunedì mattina aperto
Sabato orario continuato

Via Eschilo, 74/E
Telefono 06.94367080

CENTRO COMMERCIALE



NOSTRI NEGOZI DOVE LA CORTESIA È DI CASA

Vi aspettiamo!!!



TRA NOI



Il successo del Policollege estivo

L'estate è arrivata alla sua conclusione... Lunga, breve, calda o meno... Umida, assolata... Ma sempre piacevole...

Per quanto ci riguarda quest'anno siamo certi di aver raggiunto un punto molto importante per quanto riguarda i nostri giovani... perché poi... parliamoci chiaro... sono loro che manderanno avanti tutto!

Presso la Polisportiva si è fatto un grande passo in avanti... Abbiamo offerto a bambini dai 3 ai 13 anni un'estate veramente speciale! Torte di panna in faccia... balli di gruppo, animazione, giochi, laboratori di pasta di sale, di perline, di cartone, di conchiglie. E chi più ne ha... più ne metta!



LALLA PALLA si è occupata di tutto e ovviamente chi è che non la conosce nel quartiere?

Ma sicuramente avvalendosi dell'eccelsa persona dello Staff della Poli, in primis, il nostro Daniele Capone, si è trovata nella posizione agevolata di poter proporre un servizio alle famiglie personalizzato e curato, pronto e attento a ogni problematica e occorrenza.

Lo sport è stato il protagonista per tutta l'estate... Tra Tennis, calcio, basket e piscina!!

I bambini si sono tutti divertiti! E noi Vi ringraziamo della fiducia accordata!

La Polisportiva vuole rivolgere un ringraziamento speciale a tutte le persone che hanno voluto dare un contributo aggiuntivo all'Associazione *iragazzi-*

dellaluce.org, dove Lalla Palla opera come volontaria presso il Reparto Onco-Leucemico del Bambino Gesù.

Oltre a questi, anche a Lalla e Daniele, che hanno sottratto ai loro personali proventi, una buona somma che andrà a coprire spese di taxi, buoni pasto, palloncini, materiale didattico, giocattoli e quant'altro per le innumerevoli famiglie che di aiuto e sorrisi ne hanno veramente bisogno.

Grazie di cuore!

A presto... Alla Primavera che quanto prima ritornerà e che, speriamo, potrà far sorridere ancora tutti... Noi e loro!

GRAZIE!!

Laura Moreschi



Dott. Paolo Del Bo
Specialista in Oculistica e Chirurgia Oculare

- **Visita Ortottica**
- **Campo Visivo Computerizzato**
- **Tomografia Ottica a Luce Coerente (OCT)**
- **Retinografia a Colori**
- **Topografia e Pachimetria Corneale**
- **Ottotipo LCD per Patenti di Guida**



CONVENZIONE SOCI POLISPORTIVA CASALPALOCCO

Via Domenico Ceccarossi, 72 scala C int. 3 - 00124 Roma
tel. 06.50912154 - info 347.0195814 - cell. 347.3507003
www.paolodelbo.it - info@paolodelbo.it

Riprende l'attività de "L'Immagine"

Ll Circolo Fotografico L'Immagine, la storica associazione fotografica romana con sede a Casalpalocco fondata oltre 40 anni fa da Roberto Zuccalà, ha ripreso a settembre le sue attività presso i locali della Polisportiva.

Le iniziative che il circolo porterà avanti per questa stagione ruoteranno principalmente intorno alla visione dei lavori fotografici proposti sia dai soci sia da ospiti esterni, autori riconosciuti anche a livello nazionale, su cui aprire poi il dialogo ed uno scambio di vedute reciproche.

A queste si affiancheranno poi serate dedicate ad approfondire le tecniche di post-produzione al computer, elemento oramai imprescindibile nella fotografia digitale, sia che si voglia intervenire solo per ottimizzare una

fotografia sia per dare libero sfogo alla propria creatività. Non mancheranno inoltre l'organizzazione di mostre fotografiche collettive dei soci ed uscite fotografiche di gruppo da organizzare nei fine settimana.

I soci si riuniscono il 2° e 4° giovedì del mese alle ore 9:00 nella sala al piano superiore dei locali del centro sportivo.

L'ingresso è aperto a chiunque abbia voglia di avvicinarsi e condividere con gli altri questa passione, confrontarsi e fare nuove esperienze. Vi aspettiamo dunque!

Per informazioni potete contattarci al 335 7511018 e per email all'indirizzo: info@photoclubimmagine.it oppure: m.pagnottelli@alice.it.

Maurizio Pagnottelli
Presidente C.F. L'Immagine



Notizie liete



Domenica 23 settembre Roberto Schiavoni e Maria Pia Di Marzio si sono uniti in matrimonio. Ai novelli sposi gli auguri di tutti gli amici della Casa del Tramezzino, cui si uniscono quelli della redazione della Gazzetta.



NUOVA

ITC DAL 1978 **SRL**

Riscaldamento Idraulica Climatizzazione

Responsabile Manutenzione della Polisportiva Palocco

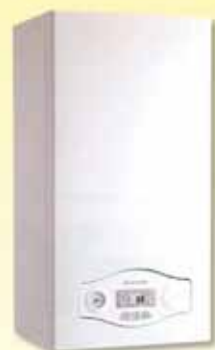

ENERGIE RINNOVABILI

Impianti Termici Idraulici e Gas, Civili e Industriali
Detrazione fiscale del 65% fino a Dicembre 2013

MANUTENZIONE CALDAIE con prova dei fumi

INTERVENTI GARANTITI entro le 24 ore

ASSISTENZA TECNICA CALDAIE E CLIMATIZZATORI
tutte le marche

PROGETTI e REALIZZAZIONE di impianti di areazione
e ventilazione secondo normative vigenti

MANUTENZIONE CONDOMINI con rilascio certificazione
"Terzo Responsabile centrali termiche"

LAVAGGIO DISINCROSTANTE Impianti termici

CENTRO ASSISTENZA TECNICA AUTORIZZATA

ARISTON **SAMSUNG**

Da oltre 35 anni
presenti sul territorio
con esperienza e professionalità

...Questione di Stile

**PORTACI
IL TUO
PREVENTIVO
TI FAREMO UNO
SCONTO
DEL 10%**

CONTROLLO IMPIANTI TERMICI
ROMA CAPITALE
aut. min. n. MA1656

Tecnici qualificati secondo il DM 37/2008



Via di Saponara, 155 • Acilia • Telefono 06.52352802 • 06.52350519 • Fax 06.52368484
nuovaitcrl@gmail.com • www.nuovaitc.it

Al CSP sono cominciati i corsi di Yoga...

Un incontro di prova vi convincerà a praticare questa disciplina antichissima, originata nelle scuole iniziatiche dell'India e del Tibet.



"Nella consapevolezza prende forma lo yoga e consapevolezza vuol dire portare dall'esterno all'interno azioni e pensieri."

André Van Lysebeth è stato uno dei pionieri dello yoga in Occidente.

Ha scritto diverse opere sullo yoga. I suoi libri sono stati tradotti in decine di lingue e hanno raggiunto in alcuni casi tirature di milioni di copie. Il suo insegnamento ha influenzato un'intera generazione di insegnanti di yoga.

Lo yoga non è una disciplina sportiva e può essere praticato anche da chi soffre di dolori articolari o non ha un perfetta prestanza fisica.

Non servono attrezzature specifiche. Tutto ciò di cui avete bisogno è un tappetino da ginnastica e un plaid, oltre, naturalmente, al desiderio di intraprendere un percorso di consapevolezza che lentamente e dolcemente vi porterà a provare uno stato di benessere psico-fisico più completo.

Venite anche senza preavviso per un incontro di prova, completamente gratuito, e poi decidete con calma se proseguire. D'altra parte quello che cerchiamo, come dice Van Lysebeth, è proprio la consapevolezza e quindi è opportuno avvicinarsi alle cose con attenzione e liberi di scegliere.

I corsi sono tenuti da insegnanti qualificate e si svolgono presso i capannoni del CSP - Centro Sociale di Casalpalocco, il lunedì pomeriggio (dalle ore 17.00 alle ore 19.00) e il mercoledì mattina (dalle ore 10.00 alle ore 12.00).

... e si è riaperta la via del Tai Chi...



Il 1° ottobre, alle 10.30, presso il CSP (via Gorgia di Leontini, 171) ha avuto inizio il corso di Tai ji quan con una lezione gratuita, aperta a tutti gli interessati. Le lezioni proseguiranno tutti i martedì con lo stesso orario.

Nato come mezzo di difesa personale, il Tai ji è un'arte marziale "interiore", che si propone di migliorare la salute sia del corpo che della mente.

Contrariamente ad altre discipline che si interessano solo dell'effetto fisico degli esercizi, trascurando del tutto l'importanza dell'atteggiamento mentale, il Tai ji dà grande importanza alla ricerca di armonia tra corpo e spirito, come a quella tra uomo e natura. Ciò rispecchia non solo le teorie dell'antica medicina cinese, ma anche quelle della moderna scienza occidentale, per la quale molte patologie sono collegate ad uno stato di stress psichico.

I movimenti lenti e armoniosi del Tai ji riescono non solo a rendere più sciolte le articolazioni, eliminando blocchi cronici, ma anche a migliorare il flusso dell'energia (qi) e parallelamente della circolazione sanguigna. Inoltre si hanno benefici effetti sulla respirazione, sul funzionamento degli organi interni, sul controllo dello stress, sul senso dell'equilibrio.

Il Tai ji può essere praticato da tutti, non richiedendo alcuna particolare capacità fisica: quello che serve è solo impegno e costanza, ricompensati dall'acquisizione di una serena energia che permette di affrontare i problemi quotidiani con calma e lucidità. Può così diventare un compagno di vita, di grande aiuto per superare situazioni difficili in campo sia fisico che morale.

Per ulteriori informazioni sul corso telefonare al 333 6613904 (ore pasti) o al 333 3389664 (Silvia)

...e ricomincia il corso di Informatica.

Dedicato a chi vuole muovere i primi passi con il computer e a chi già "cammina da solo" ma è interessato a capirne di più.

"Il computer è disumano. Infatti, una volta programmato e messo in funzione, si comporta in maniera perfettamente onesta."

(Isaac Asimov, *Il vento è cambiato*, 1983)

Il corso si svolge da ottobre 2013 a maggio 2014. La prima lezione è programmata per martedì 22 ottobre 2013, alle ore 16.00, presso i capannoni del CSP - Centro Sociale di Casalpalocco, in viale Gorgia di Leontini 171.

Il programma si articola sui seguenti punti:

Introduzione, per iniziare, gestire il desktop, organizzare i file

Programma di scrittura Word

Internet, per esplorare il web e utilizzare la posta elettronica

Elaborazione semplice delle immagini e delle foto con Power Point

Ogni argomento viene prima presentato in aula e poi gli allievi vengono coinvolti in esercitazioni per sperimentare direttamente quanto appreso, sotto il controllo della docente Valeria.

Per informazioni sul corso: dicola.valeria@gmail.com - tel. 348 7784258

Per informazioni sui costi e i pagamenti: Paolo tel 0650916205



Il corpo umano è una macchina sofisticata.

Al CSP un programma di manutenzione per migliorarne il benessere.

"Stretching è un termine della lingua inglese (che significa allungamento, stiramento) usato nella pratica sportiva per indicare un insieme di esercizi finalizzati - sia come complemento ad altri sport che come attività fisica autonoma - al miglioramento muscolare. Gli esercizi di stretching coinvolgono muscoli, tendini, ossa e articolazioni ed in gran parte consistono in movimenti di allungamento muscolare." (Wikipedia)

Lo scopo di questa disciplina è migliorare la flessibilità e la coordinazione corporee, per stimolare la lubrificazione articolare e prevenire traumi muscolari e tendinei. Favorire il rilassamento, diminuire la pressione arteriosa, migliorare la respirazione, in poche parole potenziare il benessere personale: questo è lo scopo dello stretching.

Al CSP, la socia Francesca Livigni tiene lezioni di stretching il lunedì e il venerdì dalle ore 9.30 alle ore 10.30.

Se siete interessati venite per un incontro di prova presso i capannoni del Centro Sociale di Casalpalocco in viale Gorgia di Leontini 171.

Siamo certi che rimarrete affascinati dalle potenzialità di questa disciplina e continuerete a frequentare il CSP per questa attività che vi porterà grande soddisfazione personale.





L'ARCHETIPO sas
Wedding and special events

V.le dell'Umanesimo 315
00144 Roma
tel. 065926778
l'archetipo@virgilio.it

seguici su 

Ideaione, progettazione e allestimento dell'evento,
grafica: partecipazioni e tableau, flower and wedding design,
catering e banqueting, wedding cake, make up & hair styling,
servizio fotografico, intrattenimento e animazione... e molto altro!

Preventivi su misura di budget
...e per qualsiasi altro tipo di evento!

www.archetipofiere.it

frutta&verdura di alta qualità
preparata ogni giorno per voi

Prodotti bio

dal 1973

palocco  **frutta**

di Ivo Recchia

Largo Esopo, 35 Isola 46 Casalpalocco www.paloccofrutta.it
info 06 5091 2267 349 5059631 paloccofrutta@gmail.com

Consegne a domicilio
Forniture comunità

**Ai soci del CSP piace stare insieme.
Culturalmente Insieme.**

Ricominciano le attività del gruppo Culturalmente Insieme, che già ha realizzato numerosi incontri su argomenti di varia natura, tutti estremamente interessanti, condotti da soci per i soci.

Dopo l'incontro iniziale tenutosi il 7 ottobre - con il quale si sono aperti i lavori della stagione 2013-14 - che ha visto un'interessante relazione di Geny Marta su "Vincent Van Gogh" (i colori dell'anima), il programma prosegue con:

lunedì 21 ottobre

"Stati Uniti d'America" (genesi e storia di un impero)

relatore: Enrico Castagneri



lunedì 4 novembre

"Storia del Jazz" (1a parte)

relatore: Lorenzo Raffi

lunedì 11 novembre

"Storia del Jazz" (2a parte)

relatore: Lorenzo Raffi

lunedì 25 novembre 2013

"I diritti negati dei popoli attraverso le primavere arabe"

relatrice: Alberta Ramacci

Gli incontri si tengono presso i capannoni del CSP - Centro Sociale di Casalpalocco, in Viale Gorgia di Leontini 171, alle ore 17,00.

Nel nostro ricordo

Un ultimo saluto affettuoso a Palma

Il fiore cade

Alzo il mio sguardo

Splende la luna

(Baiko, poeta giapponese)

Il 16 settembre, Palma Frezza ci ha lasciati.

Era entrata in contatto con il CSP come mamma di ragazzi scout, e da allora è rimasta a dare una mano su mille fronti, collaborando alla crescita del Centro Sociale e delle sue iniziative.

Nel 2001, insieme ad altri soci impegnati, ha portato nella compagine del CSP anche l'associazione onlus **Agape** che si occupa di solidarietà internazionale e adozioni a distanza, ma già in precedenza, fin dai primissimi anni '90, aveva collaborato alla creazione e al lancio della **Mostra dell'Artigianato** che è ormai uno degli appuntamenti fissi della vita del Centro (nella foto, prima da destra, è in compagnia delle altre organizzatrici, proprio durante la manifestazione).

Se andate a rileggere la storia del CSP che abbiamo pubblicato in occasione del trentennale nel maggio 2012, scoprirete quante volte Palma è stata eletta nel Direttivo del Centro Sociale e per quanto tempo ha ricoperto la carica di **Vicepresidente**, a testimonianza del suo impegno continuo e della stima di cui godeva.

Ma quello che ci piace ricordare è il suo entusiasmo, la forza e l'allegria con cui ha sempre portato avanti le iniziative, sempre attenta al risultato, ma anche all'armonia e alla serenità dell'ambiente e delle persone.

Ora ci tocca il compito di comunicarvi questo lutto. Palma non c'è più.

Ma non sarà possibile che ci si dimentichi di lei. Al CSP tutti la conoscevano bene e ci sono segni ovunque delle sue iniziative, dalle più grandi fino ai dettagli minimi, come le tende del salone che volle realizzare ella stessa.

La famiglia e gli amici le hanno dato un ultimo saluto nella parrocchia di San Timoteo il 18 settembre.



Palma ci mancherà molto - ma come dice il nostro poeta giapponese - anche quando cade un fiore, se alzi lo sguardo, scopri che la luna splende ancora. Addio Palma.

Il Direttivo del CSP

Al CSP si va per funghi!

Al Centro Sociale Polivalente di Casal Palocco l'Associazione Naturalistica "Plinio" organizza un corso di Micologia tenuto da MICOLOGI ISCRITTI NELLELENCO DEL MINISTERO DELLA SALUTE.

Il corso si svolgerà nel mese di novembre.

Per informazioni rivolgersi tutti i mercoledì presso la sede in Viale Gorgia di Leontini 171 dalle 17,00 alle 19,00, oppure inviare una mail a ritaantonietta.pastore@gmail.com



Oro argento

<<<<<<< (oro puro al 99.99 %) >>>>>>>

A partire dal 1° ottobre 2013 un servizio unico.

Se interessati ad investire per proteggere il vostro denaro possiamo fornire in <<tempo reale>> le quotazioni di <<<<oro e argento>>>> in sterline (£), dollari Usa (\$), euro (€), quotate sulle piazze di Londra, Zurigo, New York, Toronto e Singapore.

I collegamenti internazionali sono via satellite e attivi tutti i giorni dalle ore 9 alle 18.

Il nostro esperto risponderà alle vostre richieste di informazioni chiamando il n. tel. 899.09.18.99.

Tariffe di legge da rete fissa euro 1,83/m Iva 22% inclusa, da rete mobile max euro 3,18/m. Iva 22% inclusa variabile secondo gestore (durata massima 7 minuti).

Vietato ai minori di anni 18.

I nostri consigli sonooro colato!!!!

Apri la Bakery!

Accendi la curiosità.....

Un Cake Shop di gusto!!!

Inauguriamo!!!

seguici su BAKE SHOP ROMA

Torte Sweets Feste

Cake Shop VIA FRANCESCO CILEA N 11/11A ROMA T.06/86982076

Sei invitato anche tu!!

Una divertente sorpresa ti aspetta!!!!

27

ottobre

ore

1630

Esteta

Note di Colore

Parrucchiere

Via Pindaro, 82
int. 4 (1° Piano)
per appuntamento
Tel. 06 50911535

L'Ersetto Goloso



BAR
TAVOLA CALDA
TABACCHI

tel. 335.8104306



Jam Circle

Damiano Dragonetti
Cell 3400904342
damiano.dragonetti@gmail.com

facebook.com/JamCircleClub

APERITIVI - APERICENA - LIVE MUSIC - DISCO PUB



vodafone

TELEFONIA 2000 s.r.l.
Tel. 06 50917893

Ti TELEIMPIANTI TI

SISTEMI DOMOTICI
SICUREZZA INTEGRATA
VIDEOSORVEGLIANZA

TECNOLOGIA A LED
REALIZZAZIONE SCENARI
CON INTEGRAZIONE AUDIO

MARIO MORACO
Cell. 335.52.9.520

uff. 06.50938834
e-mail: teleimpianti.tisrl@gmail.com

bidibi bu

ARTICOLI PER L'INFANZIA

DAL 20 AL 31 OTTOBRE OGNI 200 €
DI SPESA AVRAI 100€ DI BUONO

Via Pindaro 68 - tel. 320 7594901

PRINCE
Café

Cocktail bar - Tavola calda - Catering
aperto la domenica mattina
tel. 338.2299136

RISTORANTE PIZZERIA

BELLE EPOQUE

Paella e Sangria
su ordinazione

cucina espressa
specialità
carne e pesce

PIZZATAKE AWAY

VIA SENOFANE 127 TEL.06.5091.20.30

Bloom

Boutique by Gilda

Clips LEFATE Clips
MOTO

Tel. 06 69317862

Vanessa

Intimo

Calze uomo donna bambino
Abbigliamento e Accessori Donna

APERTO LA DOMENICA MATTINA

 **AMBULATORIO VETERINARIO**

MEDICINA E CHIRURGIA

Dir. Sanitario Dott. Luigi Fanfoni
Specialista in malattie dei piccoli animali

Via Pindaro 70-76 Tel. 06 50.90.638 cell. 329 54.28.398

Aut.Reg. n.02127 del 16-05-2005

AXA - VET

Toilette specializzata
Articoli e alimenti per animali

Via Pindaro 70-76 Tel. 06 50.90.638

centro

AXA

Via Pindaro -
(fronte ex

Bianco



Via Senofane
KA
(Drive In)

*Dolce
Risveglio*

Specializzati in dolcezza
CAFFETTERIA - PASTICCERIA

MONEY & GOLD

IL COMPRO ORO
... e Argento di Jonny

Tel. 06 50931832



Tel. 06 50912854 r.a.
ateladspindaro@tiscali.it



**SANITARIA
AXIA**

CONVENZIONI ASL E INAIL

Tel./Fax 06 50910587

LIBRERIA
ARCADIA

Tel./Fax 06 5053354
e-mail: libreria.arcadia@libero.it

Robinson
LAVASEGGO MONDPREZZO

Tutto a soli € 2,90

LAVANDERIA ROBINSON
te. 06 50934137

**La Bottega
del
Barbiere**

dal martedì al sabato 8:30/19:30 no stop - lunedì chiuso
339.8960563 - 328.2087670



**Pizzeria e
Gastronomia**

PIZZE A SOLI
€ 5,00

CONSEGNA GRATUITA

Tel: 06 64532872

e-mail: latanadelgusto34@hotmail.it

**BOUTIQUE
LA HYPE**

sconto del 20% presentando questo coupon

dalla taglia 42 alla 56

Via Pindaro 34a (vicino alla TIM) - tel. 0650930816 - lunedì mattina aperto

**CARTOLERIA
FOTOCOPIE
STAMPA DIGITALE**

Tel. 06 5053282

Mr. Cucito
Aggiusti e Sartoria

Parrucchiere Unisex
quella che vogliono le donne

Mariella

Tel. 340 7411316
Tel. 333 1326048

FATTI NOSTRI

L'aumento della pressione fiscale uccide l'economia

In questi ultimi anni la nostra Italia sta subendo un vero e proprio tracollo dal punto di vista economico, civile e sociale non solo a causa della crisi globale che attanaglia i vecchi paesi industrializzati ma soprattutto per l'incapacità della classe politica di proporre linee guida di lungo periodo.

L'avvento nel '94 di Berlusconi nella scena politica ha ingessato il nostro Paese in una disputa di contrapposizione che vede, tutt'oggi, da una parte una classe dirigente assoldata da un imprenditore di grande carisma ma con poca capacità gestionale della cosa pubblica e dall'altra una vecchia classe di burocrati, falsi tecnocrati, e uomini di apparato che hanno solo ed esclusivamente come obiettivo quello di abbattere il loro unico nemico (ovvero, l'ancor per poco, Cavaliere).

Contemporaneamente, come accadeva nella famosa storia dei ladri di Pisa (dove di giorno litigavano per poi andare a rubare la notte insieme), i politici di destra e di sinistra sono arrivati a darsi un sistema elettivo (il Porcellum) in cui il popolo, a livello parlamentare, non ha la possibilità di poter dare alcun tipo di indicazione sulla propria rappresentanza essendo gli eletti scelti dalle segreterie dei partiti. Inoltre, l'attuale governo delle larghe intese fino ad ora è stato del tutto incapace di affrontare i veri nodi per cui è stato nominato; come se l'unico problema fosse prima quello di introdurre e togliere l'Imu sulla prima casa o decidere sulla decadenza da senatore di Berlusconi a seguito della condanna definitiva da lui subita.

Il dibattito in questi ultimi mesi non ha riguardato altro che questi punti con l'eccezione, che ormai ricorre costantemente, della lotta all'evasione (tema caldissimo proprio perché riguardante il capo di accusa su cui Berlusconi ha subito la sua vera prima sconfitta giudiziaria).

Ma continuare a puntare sull'aumento, anche psicologico oltre che reale, della pressione fiscale e contributiva può essere considerata una strategia vincente? Assolutamente no!

Questo venne spiegato da una famosa teoria elaborata da un economista americano, Arthur Betz Laf-

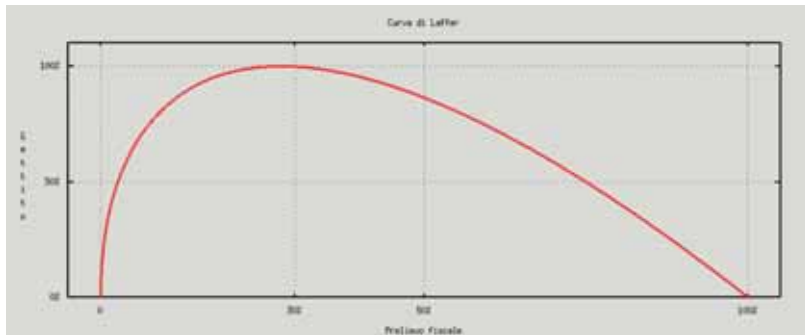

fer la cui influenza ha condizionato negli anni '80 le politiche economiche sia del presidente degli Stati Uniti, Reagan che del primo ministro britannico, Margaret Thatcher. Laffer è stato definito anche "padre della supply-side economics" (il sostegno dell'offerta nello stimolare la crescita economica attraverso la riduzione delle imposte) ed ha elaborato la cosiddetta "curva di Laffer".

Si narra che il professore americano nel 1974 partecipò ad una cena con Jude Wanniski (allora editore-associato del Wall Street Journal), Donald Rumsfeld (capo dello staff dell'allora presidente Gerald Ford e successivamente nello staff del presidente G. Bush) e Dick Cheney (vice di Rumsfeld, ex compagno di classe di Laffer e successivamente vice presidente degli Usa durante l'amministrazione sempre di G. Bush). Ad un certo punto della cena, qualcuno ipotizzò di proporre al presidente americano Ford di far aumentare le tasse per incrementare le entrate e a questo punto Laffer prese un tovagliolo e vi disegnò sopra la famosa curva a campana spiegando loro l'esistenza della relazione inversa, a partire da un certo punto, tra le aliquote fiscali e le entrate tributarie totali effettivamente incassate dal governo. In altre parole il grafico riporta una curva a campana in cui nell'asse delle ordinate (y) viene rappresentato il gettito fiscale atteso e in quello delle ascisse (x) le aliquote di tassazione.

L'andamento della curva dimostra che la tendenza della pressione fiscale comporta un introito tributario che parte da zero, ad aliquota zero, per poi aumentare progressivamente fino ad un punto massimo al di là del quale le entrate diminuiscono altrettanto progressivamente fino a tornare allo zero

(ciò si verificherebbe quando l'aliquota arriva al 100%).

Il principio è molto semplice: all'aumentare della pressione fiscale oltre una certa soglia (ipotizzabile intorno al 30%), esercitare qualsiasi attività economica, diventa antieconomico. Oltrepassata, quindi l'aliquota ottimale il gettito tributario diminuirà a causa di tre fenomeni: evasione, elusione e sottrazione.

L'evasione consiste nel dichiarare illegittimamente un imponibile minore rispetto a quello reale al solo scopo di sottrarre imponibile alla tassazione e quindi pagare meno imposte. L'elusione tecnicamente è un sistema con il quale si aggirano le leggi per pagare meno tasse (in Italia in sede di accertamento da parte degli uffici fiscali oramai viene equiparata all'evasione). La sottrazione, infine, consiste nel sottrarre l'imponibilità dalla tassazione eliminandola (si cessa l'attività fonte di reddito tassabile) o spostandola (per esempio delocalizzando la produzione in un Paese con una fiscalità più conveniente).

A questo punto, se proviamo a riflettere su quanto sta accadendo in Italia, la descrizione di questo principio enunciato da Laffer nel lontano 1974 è di assoluta attualità. A seguito, non solo della crisi, ma soprattutto dall'immensa pressione fiscale chiara ed occulta (si pensi al costo della burocrazia) le imprese chiudono quotidianamente a migliaia o si trasferiscono in altri paesi con la conseguenza che il PIL è crollato più della media europea e la disoccupazione è oramai a livelli record. Il tutto sta generando non solo situazioni di impoverimento della popolazione ma anche rischi di tensioni sociali. Il nostro Paese ha bisogno di una classe politica adulta e che riesca a guardare e lavorare per il futuro con lungimiranza. Nessuna delle forze politiche in campo fino ad ora ha dimostrato di avere uomini di levatura morale e culturale per poter affrontare tale crisi. Possiamo solo confidare che il popolo italiano nelle difficoltà più estreme riesca sempre a trovare poi la forza e lo slancio per capovolgere situazioni drammatiche.

Ernesto Vetrano

La lavanderia Bollicine offre un ottimo servizio di lavanderia, stireria professionale e sartoria, inoltre si avvale della collaborazione di un laboratorio che vanta un'esperienza di oltre 50 anni nel settore del lavaggio di tappeti e pellami. In aggiunta ai servizi di lavanderia tradizionali, la nostra offerta è ampliata ai pro-

dotti per l'igiene dei tessuti e degli ambienti, alle forniture per sartoria, fino al vestiario e agli accessori più trendy.

Vi aspettiamo pronti a cogliere ogni vostro suggerimento e a soddisfare le vostre esigenze anche in questo periodo di crisi, proponendo la campagna "Smacchia Crisi" sconti dal 20% su tutti i servizi.

Lavanderia Bollicine, il centro del pulito più grande, un cuore da artigianato tradizionale con lo sguardo proiettato nel futuro.

**Bollicine, il centro del pulito
...vi aspettiamo**

Riscaldamento e Climatizzazione

IDROTERMOCLIMA

Centro Assistenza Autorizzato Caldaie Savio

Savio

BENESSERE DA INSTALLARE

di GIUSEPPE OTTAVIANI

Via Cesare Maccari, 457 Acilia 00125 (RM)

06.52.35.09.44 | 339.26.02.241 | 329.53.28.878

BOLLINO
BLU

Fornitura e
montaggio caldaie
con risparmio
energetico



self-service



asciugatura



- ★ Lavanderia a gettone con capacità di lavaggio da 8kg, 14kg e 18kg
- ★ Servizio assistito, dall'inserimento in lavatrice, all'asciugatura e piegatura
- ★ Dosaggio automatico di detergente, ammorbidente e igienizzante compresi nel prezzo
- ★ I nostri impianti consentono il lavaggio di piumoni in piume d'oca e anche coperte di lana e lana merinos
- ★ In meno di 30 minuti avrete i vostri capi perfettamente asciutti
- ★ La capienza delle nostre asciugatrici è di 14 e 18 kg con 3 programmi a disposizione: bassa - media - alta
- ★ Confezionamento in busta/shopper da asporto

tintoria



- ★ Smacchiatura per singolo capo
- ★ Rifinitura con stiratura a mano
- ★ Lavaggio a secco o con acqua
- ★ Confezionamento per singolo capo

sartoria in sede



- ★ Altamente qualificata dalla semplice riparazione alla rielaborazione di capi d'abbigliamento e articoli per la casa
- ★ Orli: jeans - invisibili con risvolto e americano
- ★ Cambi chiusure lampo

merceria



- ★ Fili 100% cotone Gütermann Coats cucirini-Tre Cerchi Rosso Filofort
- ★ Assortimento articoli per sartoria, bottoni gioiello, patchwork, ricamo, passamanerie, accessori per il cucito creativo, bijoux, intimo per tutte le esigenze, prodotti per la casa



stiratrice tessuti grandi formati

- ★ Lenzuola, tende, tovaglie ect.



deposito capi stagionali

- ★ dagli indumenti ai capi più ingombranti



confezionamento in busta sottovuoto riutilizzabile

- ★ Più spazio negli armadi
- ★ Niente più acari, muffe o polveri



Via degli Strauss, 90 • Roma
Tel. 06 5090673

www.gruppobollicine.it
info@gruppobollicine.it

AMPIO PARCHEGGIO
APERTI

lun. mart. merc. giov. ven.
h 08.00÷13.30 / 15.30÷20.00
sab. h 08.00÷13.00

Bancoposta trappola

Venerdì 13 settembre, verso le ore 16.30, avendo urgente bisogno di una piccola somma, mi sono recato presso gli sportelli del Bancomat dell'Ufficio Postale di via di Casalpalocco.

Poiché il sole picchiava sul video, nonostante i miei tentativi, lo schermo era completamente illeggibile. L'unico risultato dell'operazione "alla cieca" è stato che la carta bancomat è rimasta dentro l'apparecchiatura.

Poiché l'Ufficio Postale era aperto, ho segnalato l'accaduto ad una impiegata. Costei, infastidita, mi ha detto che non poteva fare nulla e che avrei recuperato la carta bancomat l'indomani mattina. Ho chiesto allora di chiamarmi il direttore, ma mi è stato risposto che era occupato.

Non potendo aspettare mi sono allontanato. All'uscita per fortuna ho incontrato un conoscente che, saputo ciò che era successo, mi ha prestato la somma che mi occorreva.

Il giorno seguente, nell'ufficio, ho incontrato il direttore. Mi ha detto che conosceva il problema ma che non sapeva come risolverlo. Possibile, gli ho fatto presente, che nell'era della tecnologia, resti illeggibile per interi pomeriggi un semplice video? Poiché le carte bancomat restano nell'apparecchiatura si rischia di non poter prelevare il proprio denaro anche per due giorni, se l'inconveniente avviene il sabato pomeriggio, nemmeno presso un altro bancomat.

Che fare? Intanto ho proposto di mettere subito un avviso presso gli sportelli per segnalare la trappola, invitando i clienti ad effettuare l'operazione all'interno dell'Ufficio (se questo è aperto) senza fare la fila, dato che l'operazione non dura più di un minuto.

Ma poi occorre intervenire. Con una tenda, rendendo più luminoso il video oppure collocando i bancomat in una rientranza dell'Ufficio. Questo anno problema va risolto. Di certo non possiamo fermare il corso del sole.

Roberto de Gregorio

Il peso dell'istruzione

Siamo superprotettivi nei confronti dei nostri figli, anche se li lasciamo troppe ore davanti alla TV o davanti al pc con i loro videogiochi. Ma un aspetto veramente importante stiamo inavvertitamente e supinamente tollerando: quello dei pesantissimi zainetti che sono costretti a portare andando a scuola.

Ricordo da bambino la mia cartellina: c'erano un solo libro, che si chiamava, assai semplicemente, "Sussidiario", due quaderni, uno a righe, uno a quadretti, delle dimensioni 15x20, l'astuccio con penna, matita, gomma e poco altro. Il tutto gonfiato dalla merenda, un filoncino di pane con burro e marmellata. Il tutto poteva pesare due-tre chili al massimo.

Oggi c'è un libro per ogni materia, illustratissimo e con centinaia di pagine pesantemente patinate, quadernoni 25x35 con gli anelli, diario con copertina rigida, astucci a tre ante per matite, pennarelli e una miriade di accessori, bottiglietta d'acqua a corredo dell'immane merenda. Il tutto è così giornalmente pesante da aver mandato in soffitta la vecchia cartella con il manico sostituita da zainetti o addirittura da trolley che avrebbero difficoltà a passare come bagaglio a bordo.

Risultato? La metà dei bambini delle elementari soffre di lombalgia. Dice il medico: il peso dello zaino portato a spalla non deve superare il 20% del peso del bambino e invece tolleriamo zainetti da 15 chili portati da bambini che ne pesano 35. In questi casi la forma delle vertebre del bambino, in pieno sviluppo a quell'età, non sarà normale, aggravata anche da scorretta postura sui banchi e davanti al PC. Le vertebre, infatti, sottoposte a forti pressioni, assumono forme a cuneo che generano dimorfismo alla colonna, causa delle lombalgie che persisteranno anche da grandi. Ci sono zaini già pesanti quando sono vuoti, con aperture a soffietto che ne incentivano il riempimento, anche di cose inutili. Le bretelle dovrebbero essere ampie e imbottite, come la parte che poggia sulla schiena.

Ogni genitore dovrebbe vigilare sul peso dello zaino che sta acquistando e verificare che il picco-



lo stia portando solo il necessario. Ogni insegnante dovrebbe preoccuparsi di trovare le giuste soluzioni per evitare lo spettacolo di piccolotti curvi come piccoli asinelli da soma. E' giusto trasportare decine di chili di libri quando se ne utilizzano a scuola giornalmente solo poche pagine? Alcuni potrebbero essere lasciati a scuola, altri a casa. Perché portare tutti quei quadernoni ad anelli e non consigliare di portarne uno solo, interdiciplinare, distribuendo a casa nei quaderni distinti per materia le pagine usate a scuola?

Sportello Fuori orario

E' stato comunicato il prosieguo dell'iniziativa "Sportello fuori orario": dal 12 ottobre e fino al 14 dicembre, con eccezione del giorno 2 novembre, presso l'Ufficio Anagrafico di Ostia di Via Claudio, 1 sarà possibile, il sabato mattina dalle ore 8,30 alle ore 11,30, rinnovare e richiedere carte di identità, certificati ed iscriversi al Portale di Roma Capitale.

Dott.ssa Maria Chiara Zaninotto

Psicologa - Psicoterapeuta - Psicodiagnosta
Terapia individuale, di coppia e familiare

cell. 327/8546549 - chiara.zaninotto@gmail.com
Studi in zona Casal Palocco, Ostia Lido, Tuscolana

Iscrizione Albo n. 16951

DOTT. MASSIMILIANO FORINO

MEDICO CHIRURGO
SPECIALISTA IN OTORINOLARINGOIATRIA
CHIRURGIA CERVICO - FACCIALE
DIRIGENTE MEDICO OSPEDALIERO

Visite Intramoenia Osp. S. Pertini
Via Monti Tiburtini, 385 - 00157 Roma
Tel. 06 41433551

Studio: Albatros Sinergie
Via Calamide, 55 - 00124 Roma
Tel. 06 45555209 - 06 45555210

Cell. 320 5796449



DOTT. GIUSEPPE
VIVIRITO
STUDIO DENTISTICO

40 ANNI
DI TRADIZIONE E ALTA PROFESSIONALITÀ

NON CURIAMO DENTI MA PERSONE CON PROBLEMI ODONTOIATRICI

00124 ROMA - VIA PRASSILLA, 101 - T. 06 50913604

DÌ SÌ ALLA SALUTE DENTALE!

Denti fissi in 8 ore?

PROF. LIVIO GALLOTTINI

Medico Chirurgo – Specialista in Odontostomatologia

Dottore di Ricerca in Discipline Odontostomatologiche - Professore Universitario di Ruolo

Direttore dei Livio Gallottini Studi Odontoiatrici®

info@liviogallottini.com www.liviogallottini.com



Prof. Gallottini cosa vuol dire “denti fissi in 8 ore”?

I denti naturali possono essere persi per varie cause. Per sostituire questi elementi, quasi sempre oggi, vengono utilizzate radici artificiali (viti di titanio), chiamate impianti dentali. Su tali impianti, una volta inseriti nell'osso, possono essere applicate delle protesi dentali “stabili” ed estetiche, in un periodo di tempo piuttosto breve.

Gli impianti possono essere inseriti subito dopo le estrazioni dentali?

Possiamo avere 3 situazioni cliniche. Si può presentare al professionista un paziente “già edentulo” (già senza denti) oppure un paziente ancora con i denti, che però devono essere estratti per vari motivi (paziente “reso edentulo”). In questo secondo caso, dopo aver estratto i denti, si possono inserire gli impianti immediatamente dopo le estrazioni (impianti post-estrattivi immediati) oppure dopo 6-8 settimane (impianti post-estrattivi differiti). Affinché si possa eseguire un impianto post-estrattivo immediato si devono però rispettare alcune condizioni cliniche.

Le protesi possono essere applicate subito dopo gli impianti dentali?

Dopo aver inserito un impianto dentale si può applicare una protesi “subito dopo” (protesi a carico immediato) oppure dopo un certo periodo di tempo. La scelta terapeutica dipende da vari fattori. Sinteticamente se gli impianti vengono inseriti in un osso nativo “duro”, hanno una stabilità primaria e si applica una protesi che connette più impianti in modo rigido e passivo (senza generare cioè tensioni tra gli impianti), evitando quindi il dannoso micro-movimento degli impianti stessi, si può applicare una protesi a carico immediato (nel nostro protocollo entro 24-48 ore). Su un impianto singolo oppure su impianti dove è stata eseguita contestualmente una rigenerazione ossea è sconsigliabile posizionare una protesi a carico immediato.

Quindi si possono estrarre denti, inserire impianti ed applicare protesi nello stesso giorno?

Si! Si possono estrarre i denti (anche tutti i denti rimanenti su un'intera arcata dentale); se c'è osso nativo di qualità ed in quantità sufficiente e non è necessaria alcuna rigenerazione ossea, si possono inserire più impianti; se gli impianti hanno stabilità primaria, si può applicare una protesi a carico immediato, che rispetti però certe regole, che rendono predicibile e sicuro l'intervento per il paziente, e que-



Per gentile concessione del Prof. T. Tealdo

ste regole nel nostro protocollo necessitano di 24-48 ore...!

Quindi una condizione necessaria è che ci sia comunque osso, giusto?

Sì. In questa ottica negli ultimi anni si adotta una tecnica chirurgica che cerca di utilizzare l'osso disponibile, anche se poco e non di qualità, la cosiddetta tecnica “All-on-Four” (“tutto su quattro”), messa a punto dal portoghese Paulo Malò, che prevede l'inserimento di solo 4 impianti, aventi determinate caratteristiche, cioè essere fondamentalmente “lunghi” ed “inclinati”. Sono sufficienti solo 4 impianti per applicare immediatamente una protesi di 10-12 denti di resina! La protesi deve avere logicamente certe caratteristiche e soprattutto rispettare alcune precise condizioni di carico.

Di che tipo di protesi si tratta?

Parliamo di protesi a carico immediato applicata su 4 impianti dopo 24-48 ore. E' una protesi completa (10-12 denti in resina, senza denti in estensione), fissa ed avvitata. Alcuni professionisti applicano una protesi detta “Toronto Bridge” immediata, dove i denti della protesi sono connessi solo mediante una struttura in resina. Nei nostri studi applichiamo, invece, una protesi eseguita secondo il Columbus Bridge Protocol™, che prevede una struttura metallica rigida e “passivata” con una particolare tecnica, che supporta i denti al fine di rispettare le condizioni di carico necessarie ad ottenere la maggiore stabilità possibile. In tale modo la protesi è strutturata in maniera simile ad un ponte circolare completo fisso su impianti, senza alcuna resina sul palato. Questo protocollo è stato messo a punto

dal Prof. Paolo Pera dell'Università di Genova e dal Prof. Tiziano Tealdo di Cuneo.

Questo tipo di protesi viene consegnata realmente in 8 ore?

Assolutamente no! La migliore protesi, secondo noi, con riferimento al Columbus Bridge Protocol™, può essere consegnata in 24-48 ore, ma non in 8 ore. Il laboratorio odontotecnico, che confeziona tale protesi, deve infatti avere il tempo per costruire una struttura metallica di base con determinate caratteristiche, sulla quale vengono posizionati i denti in resina. In 8 ore si fa forse anche una protesi in sola resina, a carico immediato, ma con caratteristiche diverse da quelle previste dal nostro protocollo clinico.

Questo tipo di protesi è definitiva?

No! Nel paziente “reso edentulo” la protesi a carico immediato è “provvisoria”, ma, dato che possiede una struttura metallica interna di base, può anche essere portata per un periodo abbastanza lungo ed essere anche considerata “semi-definitiva” ed avere inoltre la possibilità di essere modificata e migliorata nel tempo. Successivamente può essere costruita una protesi “definitiva”, che ha le medesime caratteristiche, ma migliorata da una struttura metallica più “robusta” e con una migliore estetica.

Questo tipo di protesi è estetica?

Sicuramente sì! La protesi può prevedere o i denti (in resina o in un altro materiale) bianchi (“Natural Bridge”) oppure i denti con eventuale posizionamento aggiuntivo di resina rosa posta a simulare la gengiva.

Questo tipo di trattamento può avere delle complicanze?

Sì. Ci possono essere, anche se in percentuale molto bassa, complicanze biologiche, biomeccaniche ed estetiche.

In conclusione, cosa si può affermare?

Oggi nei pazienti con edentulia totale (senza più tutti i denti) è possibile sostituire i denti naturali con radici artificiali ed una protesi fissa completa con denti in resina. Questo tipo di protesi può essere applicata entro 24-48 (carico immediato). E' fondamentale fare una corretta diagnosi corredata da un corretto piano di trattamento ed affidarsi a professionisti competenti, che seguano protocolli operativi chirurgico-protetici basati sull'evidenza scientifica al fine di raggiungere risultati predicibili. In questo modo i pazienti possono avere dei denti “nuovi”, che ristabiliscano una valida funzionalità accompagnata da un'estetica gradevole, in tempi rapidi ed a costi sostenibili.

LIVIO GALLOTTINI
STUDI ODONTOIATRICI

Medico Chirurgo - Specialista in Odontostomatologia - Dottore di Ricerca in Discipline Odontostomatologiche - Professore Universitario di Ruolo

CHIAMATA GRATUITA

Numero Verde

800-912927

Ordine Provinciale di Roma dei Medici
Chirurghi e degli Odontoiatri
Albo Medici Chirurghi M 44688
Albo Odontoiatri O 03829
C.F. GLLLV66L04H501J - P.I. 08299591001

CONVENZIONI DIRETTE CON ALCUNI TRA I MIGLIORI FONDI INTEGRATIVI SANITARI BLUE ASSISTANCE - FASCHIM - FASDAC - FASI - FASI OPEN - NEW MED - PREVIMEDICAL - PRONTO-CARE - UNISALUTE

✓ **IMPIANTI E PROTESI DOPO 24 ORE**

Impianti post-estrattivi immediati e protesi fisse complete in 24-48 ore

✓ **ORTODONZIA INVISIBILE E GNATOLOGIA ESAME STABILOMETRICO CON PEDANA BAROPODOMETRICA**

Ortodonzia fissa estetica con allineatori “invisibili” e cura dei disturbi dell'articolazione temporo-mandibolare

✓ **FINANZIAMENTI SU MISURA**

costi sostenibili con finanziamenti su misura fino a 60 rate mensili a tasso zero*
*salvo approvazione alla richiesta di finanziamento

✓ **CURE DENTISTICHE IN TOTALE TRANQUILLITA' CON LA TECNICA DELLA SEDAZIONE COSCIENTE**

CASAL PALOCCO

Piazzale Filippo il Macedone, 89 - 00124 Roma
Centro commerciale “Le Terrazze” - 2° piano - (Sopra il Carrefour)

Tel. 06.50917910 / 06.5093542

E.U.R.

Via Deserto di Gobi, 65 - 00144 Roma

Tel. 06.52279482

PRIMA VISITA+ORTOPANORAMICA +VALUTAZIONE SPECIALISTICA GRATUITI! FINO AL 31-12-2013

Come difendersi dalla truffa dello specchietto

La truffa dello specchietto rotto colpisce di nuovo nella X/ XIII Circoscrizione, ma questa volta con un "salto di qualità".

Ho già avuto quattro incontri con le bande dello specchietto in questa Circoscrizione. Quest'articolo non ha tanto lo scopo di raccontare questi incontri diventati banali, ma di condividere dei consigli su come difenderci da questa categoria di pirati della strada che hanno fatto "un salto di qualità", come vedremo: non più per un specchietto rotto ma per pezzi interi di carrozzeria.

Qualche anno fa, al parcheggio di Piazza San Leonardo ad Acilia, i truffatori vedono la mia macchina che stava per uscire. Infilano la loro macchina già abbastanza accidentata dietro la mia; un leggero urto e il colpo era fatto. Ignaro di questa specie di truffa ho pagato le Euro50 richieste a chi diceva: "Anche noi dobbiamo vivere". Qualche mese fa all'incrocio di Via Chigi/ Via Ostiense sorpassavo una macchina che procedeva a non più di 5km/ora. Ho sentito il solito colpo secco contro la mia macchina. Il conducente abbassava la finestrina urlando di fermarmi. Non mi sono fermato, ho continuato la mia corsa e non è successo niente.

Invece, nel primo week-end di Maggio di quest'anno, ho subito due truffe nell'arco di un paio di giorni, tutte e due nella stessa zona di Via di Malafede (Nomen omen). Scenario classico: Il venerdì, una Fiat 500 nuova di zecca con due giovani a bordo, procedeva all'altezza del Camping a velocità molto ridotta, come per invitare di essere sorpassata.

Al mio sorpasso, un rumore secco metallico e la richiesta di fermarsi. Il conducente mostra un buco nella carrozzeria della sua macchina non più chiedendo le solite 100/200 Euro, ma dopo una serie di telefonate a (finti) vigili e (finti) carrozzieri fa la richiesta di un risarcimento altissimo. Secondo il conducente era meglio non chiamare i vigili perché avevo sorpassato con la linea bianca e i vigili avrebbero certamente sequestrato la macchina. Incautamente ho pagato.

La mia quarta esperienza: Il lunedì dopo, uscendo del Largo L. Battisti per raggiungere Via di Malafede, mi trovavo davanti una Smart, anche questa nuova di zecca, ferma all'angolo tra una linea bianca e ad almeno due metri dal marciapiede. Solita scena: sorpasso, colpo secco, reazione lampo di due giovani che m'impediscono di proseguire. La loro accusa era che procedevo uscendo dal parcheggio con la porta posteriore aperta causando l'urto contro la loro macchina. Dissero: "Se chiamassimo i vigili, potrebbe rischiare la penale". Di nuovo telefonate a finte Vigili e carrozzieri con una domanda di risarcimento di non meno di 7000 euro. Questa volta insisto a chiamare i vigili. Passa il conducente della prima macchina del Venerdì che dice loro testualmente: "Lasciate andare", facendo capire che quella zona è il suo territorio.

Facendo un rapido calcolo, questo nuovo tipo di truffatori che puntano su pezzi interi di carrozzeria ha un giro d'affare al mese di più di 10.000 euro, naturalmente esente di tasse e con pochi rischi.

Imparando da queste brutte esperienze, voglio condividere la tattica da seguire in un caso di sospetta "truffa dello specchietto":

- Essere preparati: Avere sempre in macchina un piccolo block-notes, una penna, il telefonino con dentro la Rubrica i numeri delle Forze dell'ordine: Carabinieri (112); Polizia (113); Vigili Urbani di Roma (06/67691).

- Mai sorpassare una macchina con due persone a bordo che prosegue a velocità molto al disotto di quale autorizzata. Il tempo perso può valere la pena.

- Al sorpasso sentendo l'impatto metallico, un rumore sordo provenendo dall'esterno, come se qualcuno avesse scagliato qualcosa contro la vostra

vettura, rimanere sul posto. Spesso t'inviteranno a discutere l'incidente più avanti (dove c'è anche il loro covo). Loro utilizzano questo trucco perché renderebbe un'eventuale interpretazione della dinamica dell'"incidente" da parte delle Forze dell'ordine molto più difficile. Chiudere le porte, non uscire della macchina, e non lasciarli entrare nella tua macchina.

- Notare subito sul block-notes il posto esatto dell'"incidente" e, se visibile, la targa della macchina dei sospetti truffatori, magari fotografandola col telefonino.

- Non ascoltare le loro spiegazioni del Codice della Strada ma chiamare subito le Forze dell'Ordine mettendo di conseguenza in fuga i truffatori, segnalare il numero di targa alle Forze dell'Ordine e sporgere denuncia nei 90 giorni previsti della legge. Le denunce sono molto importanti per permettere alle Forze dell'Ordine di sapere dove sono i luoghi caldi di quest'attività per poi meglio mirare le loro investigazioni.

In Italia si farebbe bene introdurre quello che esiste già da molto tempo in molti paesi: macchine di

polizia chiamate "mimetizzate" che girano indipendentemente con uno o più poliziotti a bordo senza dover essere affiancate a macchine ufficiali di polizia. Anni fa, in Belgio e in Canada, sono stato (giustamente) multato da macchine mimetizzate.

I truffatori vedendo una macchina di polizia non si azzardano a entrare in azione mentre una macchina mimetizzata potrà più facilmente osservare una condotta sospetta e prenderli in flagranza. Costo delle macchine mimetizzate: Zero, come multerebbero allo stesso tempo i numerosi pirati della strada che vediamo girare impuniti. A ogni uscita in macchina incontro almeno uno.

Multe (salate) coprirebbero il costo di mettere su strada questo tipo di macchine incluso il supporto di personale. In Italia questa pratica è legalmente non ammessa. Perfino multe fatte con le macchine "civetta" contestate sono abrogate in 90% dei casi. Ci vorrebbe una legge/normativa specifica semplicemente da copiare dalla forma utilizzata all'estero. La Croazia è stata l'ultimo paese nell'Unione Europea ad adottare la macchina di polizia mimetizzata.

Henri Fabry

Sempre a proposito di democrazia diretta

Si è concluso a Parma l'evento dedicato alla "Giornata della Democrazia". Qualche cenno sulla stampa locale, nessuno sulla stampa nazionale.

Di cosa si è trattato. Domenica 29 settembre si sono riuniti nel Palazzetto dello Sport della città circa 400 cittadini (rimasti in 200 a fine giornata) con l'obiettivo di **potenziare la partecipazione dei cittadini alla vita del Comune**. Dopo dieci ore di lavoro e di accese discussioni, organizzate in distinti tavoli tematici, le proposte che sono state più votate e condivise sono state le seguenti.

La prima, che il Comune di Parma adotti come codice etico il documento "Codice etico del Comune di Pisa".

Poi che venga introdotto nello Statuto del Comune il **Referendum Propositivo senza Quorum**. Quindi che venga adottato il **Bilancio Partecipativo**, che dà la possibilità ai cittadini di poter dividere

o bocciare spese di investimento o tagli dei costi, di particolare importanza, intervenendo preventivamente e cioè prima che queste decisioni di bilancio possano aver recato danni.

Infine, i cittadini hanno proposto che sia data loro la possibilità di **revocare gli amministratori** che si siano mostrati indegni.

Queste proposte andranno al vaglio del consiglio comunale di Parma e si vedrà nei prossimi giorni o mesi quali di esse saranno accolte per poter far parte di un rinnovato Statuto.

Gli organizzatori e partecipanti dicono che è stata una emozionante giornata, un saggio di democrazia reale partecipata. I cittadini hanno assaporato il gusto della partecipazione, convinti che quel che dicono sarà ascoltato e che il potere è nelle loro mani.

Vittorio Salvatore (CdQ Axa Sicura)
e-mail: vittosalvatore@gmail.com

Le cento tasse degli italiani

Verso la metà degli anni '80 i professori Giulio Tremonti e Giuseppe Vitaletti pubblicarono un libretto che ebbe notevole popolarità. Si intitolava "Le cento tasse degli italiani" ed elencavano, una per una, le tasse che allora pagavamo. Sono passati quasi trent'anni. Alcune di quelle tasse sono state abolite, altre ne sono state introdotte. Oggi l'Associazione Artigiani e Piccola Impresa CGIA di Mestre si è data da fare per compilare l'elenco di quelle cui attualmente siamo soggetti e... sorpresa! Ne ha contate di nuovo cento.

Con la differenza che mentre a metà anni '80 le entrate tributarie relative risultavano il 21,3% del PIL, oggi si attestano al 30,3% malgrado l'evasione che sicuramente non è diminuita. E' stato calcolato che questi nove punti percentuali in più corrispondono a circa 140 miliardi di euro che oggi paghiamo in più del 1986.

Il totale delle entrate tributarie vale, oggi oltre 472 miliardi di euro con le prime due (IRPEF e IVA) che costituiscono il 54,4% del totale, mentre le prime dieci totalizzano l'87,5% pari a 413 miliardi. Paghiamo in media 11.800 euro, neonati e ultracentenari compresi.

Scorrere l'elenco delle cento tasse (<http://www.cgiamestre.com/2013/10/le-cento-tasse-degli-italiani/>) è esercizio sorprendente e inquietante. Un autentico ginepraio di tributi, tasse, imposte, sovrainposte, ritenute, maggiorazioni, diritti, contributi, canoni, bolli e addizionali. Tra le altre c'è l'imposta per l'adeguamento dei principi contabili, quella sui consumi di carbone, sulle riserve matematiche delle assicurazioni, sui proventi dei casinò, sui fiammiferi e sui sacchetti di plastica non biodegradabili, sulla numerazione e bollatura di libri e registri contabili, perfino sulle emissioni sonore degli aeromobili! Praticamente per ogni cosa che facciamo, per ogni gesto, per ogni sussurro c'è, in agguato, una tassa da pagare. Non ci resta che andare a letto e sognare. E' ancora gratis.

PUBBLICITA' SULLA "GAZZETTA"

Rita Chiodoni

Tel. 06.50915160 - Cell. 340.3406970
ritachiodoni@libero.it



Solara
presenta il
Villaggio di Natale 2013
Vivi l'emozione!
da Sabato 26 Ottobre...

Rivenditore autorizzato

LEMAX

Casalpalocco
Via di macchia Saponara 247/249
accanto SIMPLY
Tel. 06 50914375
**APERTO LA DOMENICA E FESTIVI
TUTTO IL GIORNO**

www.solaragarden.com



SALUTE

Le cure per lo stress

I cambi di stagione sono i periodi dell'anno che maggiormente possono mettere a prova la capacità del nostro organismo ad adattarsi. In particolare l'arrivo della primavera potrebbe richiedere la necessità di un drenaggio tossinico e l'utilizzo di una alimentazione più ricca in cibi biologicamente sani.

Non serve seguire una dieta rigida per sentirsi e per vedersi in forma, ma basta rispettare un'alimentazione varia ed equilibrata, evitare gli eccessi, e preferire il consumo di alimenti di stagione.

E' bene scegliere cibi ricchi di fibre (frutta, verdura, legumi, cereali integrali) a basso indice glicemico (I.G.), evitare i cibi acidi e per contro preferire gli alimenti alcalinizzanti. (vedi articolo "Equilibrio acido-base, omeopatia e MTC" su www.farmaciaaxamadonna.it). Limitare il consumo di proteine animali (preferendo il pesce alla carne) poiché non esistono sostanze nutritive che non siano meglio fornite al nostro organismo dalle piante.

Uno dei migliori antiossidanti e antiradicali liberi oggi presente sul mercato è il goji, pianta originaria della Mongolia, che fornisce in soli 20 grammi 25.300 orac quando 680 grammi di arance ne forniscono solo 700! E' inoltre fondamentale ricordarsi di masticare bene e a lungo e di non saltare i pasti!



Bacche di Goji

Per iniziare la giornata potrebbe essere utile un limone spremuto in mezzo bicchiere d'acqua senza zuccheri aggiunti: questo frutto aiuta a depurare e stimola la funzione epatica.

La sera prima di coricarsi una bustina di tarassaco, finocchio con aggiunta di minerali alcalinizzanti completa l'opera.



Tarassaco



Dr Riccardo Sansoni

Diploma di specializzazione in scienza e tecnologia farmaceutiche omeopatiche. - Istituto superiore di medicina olistica e di ecologia
Università degli studi di Urbino.
farmacia.axamadonna@farmacia360.com

Per chi riversa nel cibo la sua gratificazione sono utili in fitoterapia la griffonia che è una pianta naturalmente ricca in 5-idrossitriptofano precursore serotoninergico ed in omeopatia la seppia officinalis che modula atteggiamenti con componenti depressiva. In questa sfera si inserisce anche l'iperico che sta assumendo sempre maggiore interesse per la sua marcata efficacia.

Avere un sonno riposante aiuta a scaricare le tensioni e ad accumulare le energie per affrontare gli eventi quotidiani. Sono numerose le sostanze che ci aiutano ad avere un sonno riposante e gratificante qualora così non fosse. Il biancospino ha azione ansiolitica e cardiotonica per stimolo della circolazione a livello del circolo coronarico. L'ignatia ha una azione sempre ansiolitica, ma maggiormente indicata quando il senso di insofferenza si manifesta con una



Griffonia



Ignatia

sensazione di "qualcosa che non va giù" con senso di oppressione alla gola (bolo isterico). Anche la coffea arabica o integrare il magnesio può risultare utile per modulare le pressioni giornaliere accumulate.

Una delle pratiche che è utile conoscere sono i cosiddetti "Cinque Tibetani" che altro non sono che cinque esercizi diversi che dovrebbero essere praticati quotidianamente. Questi esercizi concorrono, secondo una antica pratica tibetana tramandata a noi da Peter Kedler nel suo libro "I cinque tibetani", a mantenere un miglior grado di salute del nostro organismo attraverso la stimolazione dei sette chakra o punti energetici che guarda caso coincidono con le nostre maggiori ghiandole secernenti ormoni. (ipofisi, tiroide, paratiroidi, surrenali, pancreas, ovaie e testicoli). Sembra che da un punto di vista medico questi rituali possano migliorare l'apporto di ossigeno alle ghiandole favorendone il loro corretto funzionamento ed inoltre, stimolando la circolazione ed il sistema linfatico, favorirebbero il drenaggio tossinico. Tra le pratiche orientali sono da ricordare anche quelle che riguardano le tecniche di respirazione che spingono a concentrarsi nella profondità del respiro per ottenere un migliore livello di ossigenazione attraverso una più completa ventilazione polmonare e di riflesso una più appropriata eliminazione di anidride carbonica.

E' importante seguire i ritmi biologici cercando un riposo nel silenzio, al buio e lontano da pasti troppo pesanti. Durante il sonno le cellule epidermiche si riattivano e la produzione di collagene aumenta. Appena svegli o prima di andare a dormire è utile concedersi ad una doccia per pulire, rinfrescare, tonificare, calmare, rivitalizzare o idratare la pelle. Bastano 25 minuti di massaggio manuale per stimolare la circolazione, eliminare le tossine, distendere i muscoli e rilassare la mente e magari concedersi a coccole l'uomo ha bisogno di amore e per riceverlo il migliore punto di partenza è quello di darlo. Abbracci e baci abbassano il livello di cortisolo, l'ormone prodotto dalle surrenali in situazioni di stress e liberano endorfine, dopamina ed ossitocina, ormoni strettamente legati al piacere.

Questo ed i precedenti articoli sono pubblicati su: www.farmaciaaxamadonna.it

STUDIO DENTISTICO

Dott.ssa Tiziana Cavicchioni

ODONTOIATRIA

Conservativa - Endodonzia - Pedodonzia - Parodontologia
Chirurgia Orale - Protesi - Implantologia - Ortodonzia

Si riceve per appuntamento anche il SABATO

Via Eugenio Cisterna, 21 a/b - Acilia (Roma) - Tel. 06.52.35.49.40 - Cell. 347.16.55.283

Dott.ssa Patrizia Belleri

Psicologa - Psicoterapeuta

Iscrizione Ordine Psicologi del Lazio N° 2016

Psicoterapia autogena
Training Autogeno - Ipnosi
Corsi di Preparazione al Parto

Studio Via Pindaro, 53
Tel. 0650916366 - 3391480554

e-mail: info@patriziabelleri.it

www.patriziabelleri.it

Sul sito: corso on line gratuito di Training Autogeno

DOTT. CLAUDIO TEDESCHINI

OCULISTA

Riceve per Appuntamento

VIA ARISTOFANE, 11 AXA - ROMA

TEL. 06/52.35.28.90 06/52.12.044

CELL. 337/76.85.48

Autorizzazione Comunale n° 189 del 7 Novembre 2000

Dott. Vincenzo Savastano

Medico Chirurgo

Specialista in Otorinolaringoiatria

Dirigente Medico Policlinico Umberto I di Roma

CHIRURGIA ENDOSCOPICA NASO-SINUSALE SCREENING AUDIOLOGICI INFANTILI

LARGO ESOPO, 33 - 00124

PER APPUNTAMENTI TELEFONARE AL 06.50916120 - 339.6320320



www.studioronconi.com

STUDIO RONCONI

- CONVENZIONE CON IL S.S.N.
REPARTO DI ALTA DIAGNOSTICA PER IMMAGINI:
- RADIOLOGIA DIGITALE
TAC MULTISTRATO
TAC SPIRALE MULTISTRATO
COLONSCOPIA VIRTUALE
MOC-DEXA
- ECOGRAFIA; ECOCOLOR-DOPPLER
- ORTOPANORAMICA DIGITALE
- RISONANZA MAGNETICA NUCLEARE 1,5 T

REPARTO DI RIABILITAZIONE E FISIOKINESITERAPIA:
MAGNETOTERAPIA

- FISIOTERAPIA
- LASERTERAPIA
- TECARTERAPIA
- PEDANA PROPIOCETTIVA

CONVENZIONI DIRETTE: ASSICURAZIONI GENERALI
SERVIZIO SANITARIO NAZIONALE (SSN) - CASPIE - PREVINET
CASAGIT - UNISALUTE - SASN - FASDAC - FASI - FASI OPEN

**RISONANZA MAGNETICA NUCLEARE 1,5 T
IN CONVENZIONE**

DUE SEDI: CASALPALOCCO E ACILIA

CASALPALOCCO

Piazza Filippo il Macedone, 54 "Le Terrazze"
Tel./Fax 06.50.98.439-06.50.91.13.52

ACILIA

Via Giovanni da Pian del Carpine, 19/21
Tel./Fax 06.52.35.15.92 - 06.52.50.612

INFO-LINE
06.50.91.13.52
06.52.50.612



VISITE SPECIALISTICHE
Studio Medico Polispecialistico

CENTRO SALUS CASALPALOCCO srl

c/o Centro Le Terrazze - 1° piano - Via di Casalpalocco, 126 - 00124 Roma
Tel. 06/50 91 53 05 - 06/50 93 30 72
orari: Lun/Ven 9.00 - 13.00 / 16.00 - 20.00

PROTAGONISTI

Chiedi chi era Anna Magnani

“Non so se sono un'attrice, una grande attrice o una grande artista. Non so se sono capace di recitare Ho dentro di me tante figure, tante donne, duemila donne. Ho solo bisogno di incontrarle. Devono essere vere, ecco tutto”.



Insieme ad Alberto Sordi ed Aldo Fabrizi, una delle interpreti più note del cinema romano nel XX secolo è Anna Magnani. In questi giorni il quarantesimo anniversario della morte, ha riportato indietro la nostra memoria. Dagli anni difficili della guerra, raccontati dai neorealisti, fino alla prima fase della commedia all'italiana, tutti ricordano ancora i personaggi più importanti da lei messi in scena: Pina in *Roma città aperta*, Maddalena in *Bellissima*, la prostituta dal nome capitolino in *Mamma Roma* e Serafina in *La rosa tatuata*, ruolo che le valse la vittoria di un premio Oscar come miglior attrice protagonista.

Dopo aver trascorso diversi anni all'interno dell'accademia di arte drammatica Eleonora Duse, sotto la direzione degli insegnanti Silvio D'Amico e Ida Carloni Talli, Anna sceglie di proporsi per delle parti decisamente drammatiche. Vittorio De Sica fu il primo ad accorgersi che una grande attrice stava per nascere, infatti le propone il ruolo non secondario di Loretta per il suo film *Teresa venerdì*. Successivamente la vorranno al suo fianco anche l'attore Totò per il suo *Avanspettacolo* ed il regista Aldo Fabrizi in *Campo de fiori*. Ma la prova

più importante per lei, è senz'altro il capolavoro *Roma città aperta*, opera prima della trilogia dedicata alla seconda guerra mondiale diretta e scritta da Roberto Rossellini, nonché manifesto del neorealismo. Qualche anno più tardi arrivano infatti in sala anche *Paisà* e *Germania anno zero*. L'indimenticabile e suggestiva scena della corsa dietro al camion tedesco su cui è stato appena catturato il suo uomo, con delle urla divenute ben presto simbolo di una drammaticità senza limite, non ha assolutamente bisogno di parole. Semplicemente “toglie il respiro e rimane tragicamente nell'aria” come scrisse a suo tempo il critico Silvano Castellabeppe nel magazine *Star*, nel numero del 6 ottobre 1945.

Dall'ispettore sanitario in *Teresa venerdì* (1941), fino all'ex diva della mini serie tv *Tre donne* (1971), di Anna restano ancora vivi soprattutto la popolarità di *Bellissima* che si batte perché sua figlia diventi un'attrice affermata nel mondo del cinema, la corrotta detenuta in *Città inferno* di Renato Castellani, l'attrice “generica” a cinecittà per la commedia di Mario Monicelli *Risate di gioia*, la prostituta che tenta di cambiare vita in *Mamma Roma* di Pier Paolo Pasolini e molti altri ancora.

“La Magnani è immensa. Attrice sensibile, intelligentissima. E non venitemi a parlare di volgarità. La Magnani va collocata, studiata e criticata sul piano del romanesco. Allora si vedrà che, nella sua

virulenza plebea, l'attrice deriva proprio dalla tradizione popolare più pura e quindi più nobile”, così scrisse ancora su di lei, Silvano Castellabeppe. “Divina, semplicemente divina” la definì il *Times*, sottolineando gli stati d'animo interpretati e le emozioni che ha regalato al cinema.

Mentre girava intorno alla terra Jury Gagarin rivolse un saluto dallo spazio “alla fraternità degli uomini, al mondo delle arti e ad Anna Magnani”. Tra l'altro, al suo nome è dedicato un pianeta di 26 chilometri di diametro.

A lei sono dedicati diversi brani musicali composti dai più celebri cantautori del nostro paese: Gianni Togni le ha dedicato *Nannarè*, contrazione romanesca di *Nannarella*, suo nome d'arte. Hanno fatto la stessa cosa Pino Daniele con *Anna verrà* ed Adriano Celentano con l'omonima *Anna Magnani*. A proposito, anche il titolo di questo piccolo tributo, è nato parafrasando un brano degli Stadio dedicato ai Beatles.

“Ho capito che ero nata attrice, ho deciso di diventarlo nella culla, tra una lacrima di troppo e una carezza di meno. Per tutta la vita ho urlato con tutta me stessa per questa lacrima, ho implorato questa carezza” diceva la stessa attrice e come non darle ragione? Ancora oggi ad Anna Magnani è universalmente riconosciuta infatti la fama di più grande attrice del cinema italiano. Oggi siamo noi a versare quella lacrima di fronte alle memorabili scene che ci ha regalato nei suoi film.

Eugenio Bonardi

SPETTACOLI

Pietro Germi. Un problema di coscienza. Di classe. Al CSP il ciclo di cineforum di novembre e dicembre scava nella evoluzione sociale del dopoguerra e del primo boom economico.

“Divertire non significa soltanto far ridere, ma far ridere e far piangere o emozionare o tenere sospesi con il fiato in gola”

Germi era un intellettuale di sinistra, diremmo oggi, ma della sinistra dei suoi anni, oggi non più riproposta. Eppure non ebbe mai buoni rapporti con la critica cinematografica di sinistra che lo giudicava negativamente più per le sue posizioni politiche che per l'effettivo valore estetico dei suoi film. Germi in particolare aveva osato, lui antifascista convinto, mettere in discussione lo stereotipo che la sinistra si era costruita della figura dell'operaio. Per questo motivo, per un lungo periodo sino alla fine degli anni ottanta Germi fu messo da parte dalla intelligenza del partito comunista che non poteva accettare quello che Germi aveva intuito: la trasformazione sociale della classe operaia. La colpa del regista era quella, secondo Guido Aristarco, direttore di “Cinema Nuovo” scrivendo de *Il ferroviere*, di avere dato al protagonista Marcocci una configurazione politica che «appartiene a un populismo storicamente sorpassato» con idee risentite «all'epoca del movimento socialista esordiente [...] con i turatiani del primo dopoguerra...»

Insomma il vero operaio non può essere un crumiro come il ferroviere di Germi.

Critiche queste della sinistra che venivano contraddette dal successo che la pellicola incontrò presso il pubblico popolare in Italia, a Mosca e a Leningrado durante “La settimana del film italiano”.

Le stesse critiche, se non più aspre, ritornarono in occasione della prima dell'*Uomo di paglia* dove addirittura il protagonista, un operaio, viveva un classico dramma borghese che non poteva appartenergli. Scriveva Umberto Barbaro: «Cari amici, a me questi operai di Germi che si comportano senza intelligenza e senza volontà, senza coscienza di classe e senza solidarietà umana - metodici e abitudinari come piccoli borghesi - la cui socialità si esaurisce in partite di caccia domenicali o davanti ai tavoli delle osterie - che non hanno né brio né slanci, sempre musoni e disappetenti, persino nelle cose dell'amore - che ora fanno i crumiri e ora inguaiano qualche brava ragazza, spingendola al suicidio - e poi piangono lacrime di cocodrillo, con le mogli e dentro chiese e sagrestie - questi operai di celluloidi, che, se fossero di carne ed ossa, voterebbero per i socialdemocratici e ne approvirebbero le alleanze, fino all'estrema destra, non solo sembrano caricature calunniose ma mi urtano maledettamente i nervi».

Anche gli intellettuali di sinistra dissidenti da queste posizioni estreme, che non potevano non apprezzare l'arte cinematografica di Germi, non avevano però il coraggio di dirlo apertamente man-



tenendosi su una posizione di “qui lo dico e qui lo nego”, come Glauco Viazzi, che sosteneva che volesse dire ignorare la realtà sociale non riconoscere che «operai siffatti esistono nella realtà e in gran numero, e non solo tra quelli che poi votano d'ici o socialdemocratico, ma anche tra quelli che danno il voto ai partiti di classe».

Altri come Antonello Trombadori, direttore de *Il Contemporaneo*, insieme al vicedirettore Carlo Salinari e allo storico Paolo Spriano, scrivevano nel 1956 a Palmiro Togliatti una lettera destinata a rimanere privata - venne resa pubblica solo nel 1990 - con la quale chiedevano al segretario del partito di incontrarsi con Germi per non allontanare un uomo e i “mille come lui” così importante per il movimento antifascista: «Veniamo proprio in questi giorni dall'aver visto un film italiano assai bello e commovente, certamente popolare: “Il ferroviere”, di Pietro Germi. È un'opera di un socialdemocratico militante, eppure è un film pervaso da ogni parte di sincero spirito socialista».

Insomma, che dire? Pietro Germi ha colto una trasformazione dolente (qualcosa che ci ricorda Pasolini) che avrebbe impantanato gli ideali di cambiamento sociale dentro una palude piccolo borghese, o semplicemente, come pensò qualcuno, ha semplicemente tradito quegli ideali per debolezza ideologica? Proviamo insieme a darci una risposta.

Domenica 10 novembre 2013

IN NOME DELLA LEGGE

Regia di Pietro Germi (Italia 1949 - 99')

È il primo film italiano sulla mafia e sulla questione meridionale post Unità. Non è un film perfetto; ha ingenuità, quali la resa finale della mafia ed il flirt tra il Pretore e la moglie del barone, ma il suo impegno civile è profondo, trascinante, come è grande la descrizione della Sicilia, terra bruciata, un mondo senza età, fatto di sentimenti ancestrali. Il film, vero western all'italiana, ha dei brani che sono diventati scene da antologia cinematografica. Grandi gli interpreti, tutti perfetti nei loro ruoli.

Domenica 17 novembre 2013

IL FERROVIERE

Regia di Pietro Germi (Italia 1955 - 120')

Grande lavoratore in crisi umana e professionale in un film in cui Germi è regista e grande interprete. Un film, dice Germi, fatto per gente all'antica, col risvolto ai pantaloni... La sua poetica ricorda Capra e De Amicis, ma il neorealismo intimistico ha in lui un narratore popolare ad alto livello. Il film ha avuto molti premi, sia al regista che agli attori, bravissimi.

Domenica 1 dicembre 2013

DIVORZIO ALL'ITALIANA

Regia di Pietro Germi (Italia 1962 - 120')

Barone siciliano, stanco della moglie ed innamorato della bella e giovane cugina, contando sul “delitto d'onore”, uccide la consorte. Dopo una brevissima detenzione, può sposare la cugina, ma... Germi sfrutta il suo amore-odio per la società meridionale, attaccandola, appunto, con amore e con rabbia, aiutato da un ottimo sceneggiatore e da un grande Mastroianni.

Domenica 8 dicembre 2013

SIGNORE E SIGNORI

Regia di Pietro Germi (Italia- Francia 1965 - 118')

Ultimo tra i grandi film di Germi. Il regista attacca il perbenismo cattolico di una città del nord-est (Treviso) con una feroce commedia all'italiana, più cattiva di quelle girate al sud ed aiutato da una grande sceneggiatura. L'ipocrisia di quella società viene messa alla berlina in modo veramente impietoso. Ottimi tutti gli attori, specie il personaggio più “positivo”, Gastone Moschin. Palma d'oro a Cannes.

Le proiezioni, seguite da una conversazione tra gli spettatori, si svolgono come sempre nei capannoni del Centro Sociale di Casalpalocco, in viale Gorgia di Leontini 171, alle ore 17.00 precise.

Prof. Dott. GIACINTO FROGGIO

Psicologo-Psicoterapeuta

Docente alla Facoltà di Scienze dell'Educazione
dell'Università Salesiana - sede decentrata di Viterbo
Docente alla Scuola di Specializzazione in Psicoterapia
Cognitivo-Comportamentale CRP-AIPRE di Roma

RICEVE PER APPUNTAMENTO

Studio
Via Aristonida, 32 - Casal Palocco
Tel. 06.50916063 - Cell. 347.6906358

Sito WEB:
<http://digilander.libero.it/gifro>
Servizio di consulenza on-line

STUDIO MEDICO ODONTOIATRICO

DOT.SSA MANGIOLA

Dott.ssa MARIA ELISA MANGIOLA

odontoiatria - ortodonzia - odontoiatria pediatrica

Dott. EDOARDO CASTIGLIONE Dott. ROBERTO DOLFIN

chirurgia orale - implantologia - protesi - laser terapia

AXA - Via Francesco Menzio, 30 (Terrazze del Presidente)

Tel. 06 89013679 - Cell. 333 3054194

Finalmente riapre il Teatro del Lido

Si è svolta il primo di ottobre la festa di inaugurazione del rinato Teatro del Lido, unico polo teatrale pubblico del nostro Municipio. Festa nel corso della quale è stato presentato il cartellone per la stagione 2013/2014 ricco di una programmazione multidisciplinare (Teatro, Danza, Arti Visive, Musica, Formazione e Territorio) che, accanto agli spettacoli teatrali, vede l'avvicinarsi, ogni mese, di una mostra nello spazio espositivo del Teatro. La prima delle quali è una mostra fotografica che ripercorre le vicende legate ai contrastati avvenimenti degli ultimi anni, un'avventura illustrata dalle immagini fotografiche di Matteo Abbiati.

Il Teatro del Lido fa parte della "Casa dei Teatri e della Drammaturgia Contemporanea", promossa dall'Assessorato alla Cultura, Creatività e Promozione Artistica di Roma Capitale e gestita da Zetema Progetto Cultura. È stato istituito a seguito di una delibera municipale (n.9/2012) e da una successiva delibera comunale (n.177/2012) come organismo territoriale senza finalità di lucro tra le Associazioni del territorio cui è stato posto il nome di "Associazione TDL" che sarà responsabile della programmazione delle attività artistiche e

culturali di concerto delle comunità locali riunite in una Associazione di Associazioni TDL che ha eletto il Comitato Artistico formato da cinque operatori di settore.

La programmazione annunciata prevede una serie di rassegne ispirate a tematiche legate all'attualità e al territorio tra cui citiamo "Pasolini, una vita futura", "No more", dedicata alle problematiche femminili, "Arte oltre", dedicata all'integrazione e al disagio fisico e sociale. Numerose le rassegne musicali, tra cui il "TDL Jazz Festival" mentre molteplici collaborazioni sono state attivate con analoghe istituzioni estere.

Attenzione anche all'attività giovanile, con la programmazione di Teatro Ragazzi, la possibilità di ospitare gruppi di nuova formazione e la Rassegna Teatrale Zanni, concorso regionale per i laboratori teatrali delle scuole.

Di concerto con la Biblioteca Elsa Morante, saranno organizzate proiezioni cinematografiche con, a seguire, dibattiti ed analisi critiche.

Le mostre, infine. Ce ne sarà una al mese: fotografia, fumetti, silent book, costumi e scene teatrali, grafica, raccordate programmaticamente con gli spettacoli del periodo.

Teatro Nino Manfredi: iniziata la nona stagione

È iniziata al Nino Manfredi la stagione teatrale 2013/2014. Dal 15 ottobre, e fino al 3 novembre, va in scena una commedia di Ray Cooney "Taxi a due piazze". Ne sono interpreti principali Gianluca Ramazzotti e Gianluca Guidi che ne cura anche la regia.



Cooney, classe 1932, è autore, ma anche attore produttore e regista, tra i più prolifici del teatro inglese contemporaneo. Le sue commedie rispecchiano vizi e ipocrisie della società contemporanea, utilizzando colpi di scena, gag e battibecchi. Celebre la sua "Se devi dire una bugia dilla grossa". In questa esilarante *piece* si assiste alla turbinosa vicenda di un tassista bigamo che riesce, grazie ad una precisa pianificazione dei suoi turni di lavoro a vivere le sue due vite, finché una botta in testa lo porta in ospedale dove a un infermiere dà l'indirizzo di una e a un impiegato quella dell'altra moglie. Scatenando una travolgente valanga di equivoci e coincidenze che a ritmo infernale conducono ad un inaspettato finale.

A seguire, dal 5 al 17 novembre, è la volta di un autore italiano, David Norisco, e della sua "Soli per



caso", commedia di grande attualità sul legame familiare tra due genitori anziani (Paola Gassman e Pietro Longhi) e i loro tre figli... diversamente adulti, che andati via di casa vi ritornano, non da figlioli prodigi, ma perché immaturi bamboccioni. La reazione dei genitori, che hanno visto svanire il sogno di libertà che cullavano rimanendo soli, porta a situazioni comiche che si sviluppano nel tentativo di riconquistarla una seconda volta. La regia è di Silvio Giordani.

Cinema Teatro San Timoteo Gli spettacoli di fine ottobre

Giovedì 24 (ore 21.15) e sabato 26 ottobre (ore 16.30)

"LA VARIABILE UMANA"

Regia: Bruno Oliviero

Cast: Silvio Orlando, Giuseppe Battiston, Sandra Ceccarelli, Alice Raffaelli, Renato Sarti e Arianna Scommegna

La morte di un imprenditore, trovato in casa dalla moglie, costringe l'ispettore Monaco a tornare in azione dopo la lunga pausa di inattività e reclusione volontaria seguita alla scomparsa della sua compagna. Nel giorno stesso in cui a Monaco viene affidato il caso dell'imprenditore, sua figlia Linda viene portata in questura. Questo, naturalmente, complica la situazione...

Sabato 26 (ore 21.15) e domenica 28 ottobre (ore 16.30 e 21.15)

"UNA FRAGILE ARMONIA"

Regia: Yaron Zilberman

Cast: Philip Seymour Hoffman, Christopher Walken, Imogen Poots, Catherine Keener, Wallace Shawn e Mark Ivanir

Un gruppo di violinisti - Peter, Robert, Juliette e Daniel - condivide da anni la grande passione per la musica, che li ha portati negli anni a calcare i più prestigiosi palcoscenici di New York. Proprio quando si apprestano a celebrare i venticinque anni di attività insieme a Peter viene diagnosticata una malattia incurabile. Inevitabilmente il male del leader del quartetto si ripercuote anche sulle vite degli altri musicisti.

Fellini Romarcord

Il 19 ottobre p.v., alle ore 17, presso la Sala del Centro di Formazione Giovanile Madonna di Loreto Casa della Pace, il Gruppo Recital 2010, ha messo in scena il recital "FELLINI ROMARCORD" scritto e diretto da Augusto Benemeglio, un omaggio a Federico Fellini in occasione del ventesimo anniversario dalla sua scomparsa; un omaggio ad un genio che i francesi dissero parente di Molière, Balzac, Daumier, Goya e Pagnol, una sorta di poeta maledetto alla Villon o Baudelaire ("nei suoi film dietro le risa c'è la morte), un omaggio a un artista che ha rappresentato il costume italiano, a livello internazionale, per almeno un trentennio (dagli anni '50 agli anni '80), un omaggio soprattutto alla sua "romanità" Il regista riminese girò tutti i suoi film negli studi di Cinecittà, a Roma, dove ha vissuto cinquantatré anni. Parlare di "Romarcord" significa dunque rivisitare praticamente tutta la sua esistenza e, contemporaneamente, entrare nel cuore vivo e pulsante di Roma, "la più accogliente città del mondo, ventre morbido che non lascia cadere nessuno, città sensuale, ospitale, che accoglie tutti con grande civiltà", parole sue.

Ovviamente non possono mancare, in questo contesto, le voci più autenticamente romane, come quelle di Alberto Sordi, Aldo Fabrizi, Anna Magnani, ma anche quelle di Pascarella, Trilussa e Gioachino Belli, dei quali saranno recitate alcune poesie. Né possono mancare canzoni come Chitarra romana, Er Barcarolo, Roma nun fa' la stupida, etc, che costituiscono il sottofondo del recital. Insomma, vedrete un Fellini come non l'avete mai immaginato, poeta suburbano, favolista, rivoluzionario del costume, onirico, scherzoso, fregnacciaro, ma anche un po' criptico, e - se vogliamo - profetico, in una città che può essere caotica, infernale, magmatica, ma sempre grande, immensa, che ti viene incontro con un vassoio di magie, templi antichi e concerti di pini e di fontane, e cieli ancora azzurrissimi e pieni di voli.

Partecipano, in ordine di entrata, i lettori/attori: Fabio Pizzardi, Marcello Sardella, Margherita Sardella, Giuseppe Rasi, Piero Girardi, Carlo Ninni, Antonella Napoletano, Valeria Vezzil. La direzione artistica è di Raffaele Greco, la scelta musicale di Emanuela Bianchi. Fotografia di Nunzio Pallotta, riprese cinematografiche di Michelangelo D'Erchie.

A teatro in carrozza

«Un giorno senza un sorriso è un giorno perso» (C. Chaplin)

A TEATRO INCARROZZA
(e non solo!)

Min 45 partecipanti

Teatro Sistina
MY FAIR LADY
con
Vittoria Belvedere e Luca Ward

«È uno dei più amati classici della storia del Musical: la favola della povera e rozza fioraia trasformata in principessa da un ostinato e burbero professore di fonetica. "My Fair Lady" si impone come il sogno che non vuole svanire, come la favola "possibile". La "fair lady" Eliza Doolittle è un po' Cenerentola, un po' Pretty Woman, Mary Poppins, un po' Bella e un po' Bestia, insomma è l'archetipo del riscatto, della rivincita, dell'affermazione, della trasformazione e così incarna il desiderio e il sogno di tutto l'universo femminile. Anche la chiave maschile della vicenda cede alla forza delle emozioni e dei sentimenti: soli non si è completi.»

Partenza con pullman GT da via B. Molajoli (Pco della Madonnetta, altezza parco giochi bambini) per giungere nelle vicinanze del teatro.
Al termine il pullman ci riporterà in via B. Molajoli.

GIOVEDÌ 7 Novembre - Partenza ORE 18.45
Info e prenotazioni: ateatroincarrozza@virgilio.it
Cell. 339.5639857 - Sebastiano
(è anche possibile prenotare solo il biglietto per lo spettacolo)

Dott. Giorgio Cassinis

Medico Chirurgo - Medicina Legale

Specialista in Ortopedia e Traumatologia

Dirigente 1° livello Ospedale C.T.O.

Trattamento dimagrante con sondino naso-gastrico

Studio: VIALE GORGIA DI LEONTINI, 33 - TEL. 06-50 91 40 05 - cell. 347 6508944

Dott. Maurizio Palombi

Medico Chirurgo

Specialista in Chirurgia Generale e Chirurgia Vascolare, Esperto in Wound Care

VISITE SPECIALISTICHE, DIAGNOSI e TERAPIA MALATTIE VASCOLARI
TRATTAMENTO PIEDE DIABETICO
MEDICAZIONI TECNOLOGICAMENTE AVANZATE DI FERITE "DIFFICILI"
TERAPIA SCLEROSANTE VARICI e CAPILLARI
LINFODRENAGGIO MECCANICO (PRESSOTERAPIA) PER LINFEDEMA

Si riceve per appuntamento: cell. 329.171.40.93

www.curaferitedifficili.it maurizio-palombi.docvadis.it palomau@tiscali.it palomaur@libero.it

Dott. MARCO LUCERTINI

Specialista in Otorinolaringoiatria
Specialista in Audiologia

Esami audiometrici, impedenziometrici, vestibolari • Potenziali evocati • Fibroscopia ORL

Abilitato alla certificazione per:

Patenti auto e nautiche • Porto d'armi • Assunzione enti pubblici

Riceve per appuntamento • English Spoken

Viale Prassilla, 142

Tel. 06.50911818

Studio Medico Dentistico Dott. Romeo

Dott. Francesco Romeo Odontoiatra - Medico-chirurgo
Odontoiatria estetica - Implantologia - Protesi

Dott. Gianluigi Fiorillo Odontoiatra - Specialista in
Ortognatodonzia - Ortodonzia del paziente in crescita e dell'adulto

Riceve per appuntamento lunedì, mercoledì, venerdì

AXA • VIA TERPANDRO, 81 - TEL. 06/52.36.12.24/36

Dott. DOMENICO MATTIOLI

Specialista in malattie dell'apparato cardiovascolare
Specialista in anestesia e rianimazione
Specialista in medicina dello sport

Viale Prassilla, 41

Tel. 06-50914090 • 06-50912776

LUNEDÌ, MERCOLEDÌ, VENERDÌ: ore 9.00-13.00 / 16.30-20.00
MARTEDÌ: ore 16.30-20.00

(Aut. Comunale n. 44 del 13 marzo 2000)

Dott. RINO MATTEI

ANGIOLOGIA - MEDICINA ESTETICA
STUDIO MEDICO "LE TERRAZZE"
VIA PRASSILLA, 41

Prestazioni ambulatoriali rimborsabili con tutte le
Compagnie Assicuratrici

Tel. 06.50912914 • Cell. 347.3524240

Tutti i giorni
10-12
16-19

English Spoken

Dott. Stefano Miniati

odontoiatra

Prima visita e Ortopanoramica gratuita

Autorizzazione pubblicitaria n. 68 del 31/3/2000

Riceve per appuntamento tutti i giorni dalle ore 9 alle 13 e dalle 16 alle 20

Via Pindaro, 50 - Centro Bianco - Casalpalocco - Tel. 06.50914878

Dott.ssa AMALIA D'ANDREA

Dermatologa

Dermatologia clinica

Mappa dei nevi (Epiluminescenza digitale)

Dermatologia estetica

Axa-Acilia (Roma)

Via Leonardo Mellano 8, presso centro Fisiolab

Tel. 06.52363698 - 06.52363424 Cell. 339.2972000

Martedì e giovedì e sabato mattina

Ostia Lido (Roma)

Viale del Lido, 3

Tel. 06.56304072

Lunedì, mercoledì, venerdì

Dott.ssa Renata Zilli

Medico Chirurgo

OCULISTA

Specialista in Terapia e Chirurgia degli occhi
Primario Ospedaliero idoneo

Via Alceo, 27 - Tel. 06.50913344 / 06.5211786

V.le Cesare Pavese, 36 - Tel. 06.5000634 / Cell. 338.8629130

Riceve per appuntamento



Dott. Roberto Federici

Specialista in Chirurgia generale

PROCTOLOGIA (emorroidi, ragadi anali, fistole)

CHIRURGIA AMBULATORIALE DELLE ERNIE INGUINO-CRURALI

Centro SALUS Casalpalocco - P.za F. il Macedone 23 - centro comm.le Le Terrazze Tel. 06 50915305 e-mail: rf@robertofederici.it

MUSICA

I nostri concerti



Associazione musicale "E.S.C. Alessandro Longo"
Circolo Culturale "Galeazzo di Tarsia"
Via Sofocle, 61 - 00125 Roma
Tel./Fax: 06.5235.4899 - Cell. 339.5886987
www.circoloculturale-galeazzoditarsia.org

Cari amici rieccoci insieme dopo la pausa estiva che spero sia stata per tutti ricca di un meritato relax. Riprenderemo le nostre attività domenica 27 ottobre e nel prossimo numero sarà riportato il calendario di tutti gli incontri con la speranza che anche quest'anno possiamo essere numerosi ed appassionati come sempre. Intanto, poiché non è stato possibile farlo prima, desideriamo rendicontare, soprattutto per i non presenti, che il 15 giugno con un fuori programma abbiamo avuto il piacere di ospitare i "Buena Svista Social Club" con un repertorio di canzoni napoletane d'autore, a conferma che la nostra Associazione continua ad essere aperta a tutte le forme di cultura e linguaggi musicali. I "Buena Svista", un gruppo apparso più volte nel cartellone dei nostri concerti, si è presentato questa volta con una formazione ridotta, senza ritmica: Giorgio Punzo, messo da parte il sax, ha sfoderato una garbata voce da crooner partenopeo-salentino, Gino Gori, batterista di lunga e fortunata carriera, lasciati a casa charleston e rullante, ha suonato alcune percussioni per dare una coloritura ai brani eseguiti per lo più in "tempo rubato". Lorenzo Raffi, bravo pianista del Trio, ha introdotto di volta in volta, con una breve spiegazione sugli autori, sul contesto e sugli interpreti di maggior successo, i brani che hanno spaziato da "Voce 'e notte", a "Luna caprese", a "Te voglio bene assaje" a "Mala-femmina" e anche a canzoni meno conosciute, ma

altrettanto belle, e poi "ha chiamato al pezzo" il tenore Mimmo Filetto che ha eseguito, unplugged come nella migliore tradizione lirica, "Core ingrato" e "O sole mio" creando un'atmosfera romantica vissuta dal pubblico con grande pathos. In chiusura di concerto, Lorenzo Raffi ha chiesto alla nota e bravissima cantante Paola Massero, presente in sala come spettatrice, di eseguire a sua volta qualche brano e, allontanandosi dal repertorio jazz, Paola ci ha regalato due canzoni rese celebri da Edith Piaf: "Himne à l'amour" e "Que reste-t-il de nos amours" e un divertente duetto con Giorgio Punzo sulle note di "C'est ci bon". Constatata inoltre la presenza in sala della poetessa Rossana Nicolai veniva invitata a recitare alcune sue molto apprezzate composizioni.

I prossimi incontri musicali:

Domenica 27 Ottobre alle ore 17,00
Concerto di Chitarra e Voce "Omaggio a Murolo"
CSP via Gorgia di Leontini, 171 Casalpalocco

Domenica 10 novembre ore 17,00
Concerto di Sax, Contrabbasso, Voce e Batteria
Ist. Mozart via di Casteporziano, 516 - Infernetto

Sabato 16 Novembre ore 18,00
proiezione dell'opera "la Forza del destino"
CSP via Gorgia di leontini, 171-Casalpalocco

Infine applausi scroscianti per tutti e cena sociale con il brindisi di chiusura della fortunata stagione concertistica. Grazie per l'affettuosa attenzione e un caro saluto a tutti.

Dorina Canturi

ASSOCIAZIONE MUSICALE ESCHILO
1978 - 2013

ROMA CAPITALE
Municipio Roma XIII

L'Associazione Musicale Eschilo
con il gratuito Patrocinio del Municipio Roma XIII
presenta

CONCERTI APERITIVO
2013

Biblioteca Sandro Onofri
Via Umberto I Libani 39/45 - Roma

SABATO 26 OTTOBRE h 11:00

TRIO JAZZ

Flavio BONANNO pianoforte
Stefano CARBONELLI chitarra
Adriano BONANNO basso

Musiche del repertorio classico rivisitate in stile jazzistico

presso la
Biblioteca S. Onofri
Via U. Libani 39/45
INGRESSO LIBERO

A FINE CONCERTO SARA' OFFERTO UN APERITIVO A CURA DELLA pasticceria CAFFE' ELITE "lanocciolina"

Lancia Alfa Romeo

Nuovo Center Service

GAMBONI motorsport

Carrozzeria Ostiense di Felice Lorusso & C.

- OFFICINA MECCANICA
- CONTROLLO GAS DI SCARICO
- BOLLINO BLU - ELETTRAUTO
- RICARICA ARIA CONDIZIONATA
- ELETTRONICA - ASSETTI SPORTIVI
- PREPARAZIONE FUORISTRADA
- SERVIZIO PEUMATICI

- CARROZZERIA - SOCCORSO AUTO GRATUITO - CONVENZIONATO: ANIA TUTTE LE ASSICURAZIONI
- AUTO SOSTITUTIVA
- LAVAGGIO TAPPEZZERIE
- RICARICA ARIA CONDIZIONATA
- RESTAURO AUTO D'EPOCA

Convenzioni con le Maggiori Compagnie Leasing

GOMME & SERVICE



Ogni 4 gomme acquistate
1 OMAGGIO

Tel: 06/52.16.95.30 Fax: 06/52.17.15.67

info@gamboni-motorsport.com

www.gamboni-motorsport.com

Tel: 06/52.16.97.25

Fax: 06/52.16.97.25

cell: 329/41.43.436

e-mail: carfelix@tiscali.it

www.carrozzeriaostiense.com

ALFA-LANCIA Center Viale Enrico Ortolani 192 ZONA IND.LE ACILIA

zione automatica, riparazione guasti. Tel. 338.4597893.

Signore italiano con esperienza esegue lavori di giardinaggio. Vittorio. Tel. 349.3769137.

Restauro e lucidatura mobili antichi, prezzi modici. Tel. 339.8788962.

Italiana laureata economia offresi lavoro amministrativo/commerciale occasionale, babysitter e lezioni. Tel. 347.0755552.

Automunito offresi per accompagnamento in zona, Roma, ovunque. Piccole consegne. Tel. 06.52355467 - 339.4620817.

Computer assistenza a domicilio per qualsiasi problematica. Tel. 349.3725077.

Factotum a Casalpalocco dal '70 referenze, automunito, lavoretti, commissioni, educato, servizi. Giulio. Tel. 340.0556443.

Prepensionato autista accompagna anche fuori Roma, visite ospedaliere, cliniche. Tel. 06.5212916.

Restauro mobili antichi a gommalacca, cera o bianco decapato s.chic. Tel. 339.2036172.

Signora italiana automunita offresi 3 volte a settimana mattina, come badante, babysitter. Tel. 331.7744826.

Babysitter italiana con auto, con esperienza anche accompagnamento a scuola. Tel. 340.7813217.

Veronica, romena 33 anni, in regola patente auto, buone referenze cerca ad ore o lungorario. Tel. 328.7610715.

Ragazza 30 anni cerca lavoro come domestica, badante, babysitter, accompagnamento, giri e commissioni. Tel. 348.4316835.

Signora peruviana cerca lavoro come domestica, badante, babysitter, accompagnamento, giri e commissioni. Tel. 333.1873890.

Ingegnere informatico esperto per assistenza computer, video sorveglianza, prezzi modici. Tel. 338.3606792.

Riparazioni parquet, lamatura, ristrutturazione, antenne satellitari e terrestri. Stefano e Aldo. Tel. 339.2491265 - 328.8456081.

Incarichi fiduciari esegue esperto pensionato massime referenze e moralità. Tel. 333.2152904.

Ventiseienne cerca lavoro come domestica, babysitter, accompagnamento, referenze. Tel. 346.3044100.

Lezioni

Laureata dà ripetizioni materie scientifiche da elementari a superiori. Tel. 348.9203476.

Avete necessità di un sostegno didattico? Esperienza trentennale per italiano, latino e francese. Tel. 345.6044356 - 06.50916541.

Laureando lettere classiche impartisce lezioni greco e latino. Tel. 338.4925930.

Laureata in psicologia impartisce matematica inglese elementari e medie. Tel. 331.4150347.

Professoressa di matematica impartisce lezioni (medie, superiori, università). Tel. 06.5098062 - 333.7529969.

Greco, latino, lezioni personalizzate insegnante con esperienza ventennale, in recupero. Tel. 346.3197171.

Laureata in fisica impartisce lezioni di matematica (medie e superiori) anche a domicilio. Prezzi modici. Tel. 338.7876258.

Professoressa latino, inglese, spagnolo per lezioni anche a domicilio. Tel. 328.9158601.

Matematica fisica liceo università, lezioni serie, ingegnere esperto. Tel. 06.50911309 - 329.4186347.

Ripetizioni ogni materia da elementari sino a 4° superiore ogni istituto o liceo, prezzi modici. Tel. 06.5215617 - 368.7596085.

Docente latino, greco, italiano metodo valido, sostegno recupero a domicilio. Tel. 340.1702015.

Lezioni informatica a domicilio qualsiasi livello massima serietà. Tel. 349.3725077.

Lezioni lingue straniere

Insegnante madrelingua tedesca impartisce lezioni. Tel. 06.5073230 - 333.9413869.

Laureato in lingue esperienza da ripetizioni inglese, francese anche a domicilio. Tel. 348.8052824.

Madrelingua inglese segue programma scolastico, grammatica, letteratura, conversazione. Tel. 338.4171114.

Insegnante madrelingua tedesca impartisce lezioni. Tel. 06.5073230 - 333.9413869.

Traduttrice interprete tedesca dà lezioni in tedesco ed inglese. Tel. 339.4607118.

Insegnante madrelingua inglese lunga esperienza impartisce lezioni tutti i livelli. Tel. 06.50911428.

Universitaria impartisce lezioni di inglese, francese e arabo. Tel. 346.5075313.

Universitaria impartisce lezioni di inglese, spagnolo e portoghese. Tel. 347.6636235.

Insegnante francese e spagnolo laureata madrelingua in entrambe. Tel. 340.8036981.

Docente d'inglese lunga esperienza impartisce lezioni a studenti e adulti. Tel. 334.1790436.

Madrelingua inglese laureata offresi ripetizioni inglese e aiuto compiti elementari e medie. Tel. 348.5664944.

Professoressa madrelingua inglese: lezioni elementari anche 2 alunni K.E.T., P.E.T., testi inclusi. Tel. 06.50913733.

Laureata impartisce lezioni spagnolo da livello principiante ad avanzato. Tel. 348.1216928.

Varie

Vendo barattoli di zucchine biologiche in olio extravergine € 7 un kg. Tel. 06.52355923.



PUBBLICITA' SULLA "GAZZETTA"

Rita Chiodoni

Tel. 06.50915160 - Cell. 340.3406970
ritachiodoni@libero.it

IMMOBILIARE

Infernetto via Giordano cedesi studio professionale 1 giorno a settimana. Tel. 334.2544754.

Casalpalocco condominio "Le Terrazze" vendo app.to 3° piano 136 mq. più 60 mq. terrazzi, 2 posti macchina, ottimo stato, occasione economica. Tel. 340.5078079.

Isola 44 via Evemero app.to 2° piano, soggiorno, camera, cucina, bagno, terrazza, soffitta, ripostiglio. Tel. 338.9401953.

In via Prassilla vendo appartamento 1° piano, soggiorno, angolo cottura, camera, bagno, terrazza, posto auto, garage. Tel. 338.9401953.

Vendesi su via Alessandro Magno villa quatrifamiliare completamente ristrutturata 250 mq. divisi in 3 livelli più 1 mansarda e 350 mq. di giardino. Laura. tel. 333.3290752.

Casalpalocco affittasi 700 € bilocale indipendente. No condominio. Solo referenziati. Tel. 377.7092018.

"Le Terrazze" sotto Carrefour affittasi magazzino mq. 40 € 250. Tel. 338.5725891.

Affitto miniappartamento zona Casalpalocco seminterrato porzione di villino. Tel. 06.50912247 - 338.5023407.

AXA Drive In ufficio mq. 72 4 vani ristrutturato cablato ben esposto, ampio parcheggio, € 190.000 dilazionabili. Tel. 329.6816162.

VIAGGI

In viaggio per il mondo

Caro Direttore, come Le avevo scritto prima della mia partenza (vedi Gazzetta luglio 2012) ed in seguito come aggiornamento durante il mio viaggio, Le scrivo ora a conclusione di questo lungo percorso.

Il 4 Luglio del 2012 ho lasciato l'Italia per scoprire le Meraviglie del mondo, dalle città, alla natura, alle cerimonie religiose ai costumi, odori, sapori dei popoli locali.

Parlo quattro lingue (italiano, inglese, tedesco, spagnolo) e questo mi ha aiutato molto, sebbene la vera lingua internazionale sia stata quella corporale quando (la maggior parte delle volte), la gente del posto non parla la tua lingua...

Armato di solo due zaini ed intenzionato a dormire solo in ostelli od ospite di persone, **ho visitato 41 Paesi in 370 giorni**, percorrendo **oltre 180.000 km**, toccando tutti e cinque i continenti ed usando qualsiasi mezzo di trasporto: dalla barca alla lancia su un fiume, dall'elefante ai "chicken bus" sudamericani, dal pullman all'auto, dallo scooter al camper fino al più moderno aereo. E naturalmente... l'autostop.

Per oltre un anno sono rimasto sulla scia dell'estate-primavera inseguendola tra i due poli terrestri.

Ho iniziato in Israele, poi Giordania e giù fino il Zimbabwe e Sud Africa. Poi Australia per 45 giorni a bordo di un caravan.

Quindi tutto il Sud Asia, India, Sri Lanka, Nuova Zelanda...

Sono poi partito dall'altra parte del mondo verso il Messico (un mese) dove ho trascorso la fine del "mondo" del calendario Maya a Chichen Itza. Quindi giù con bus locali via terra per tutto il centro America (Cuba, Belize, Guatemala, Costa Rica,...), fino alle Galapagos e le Cascate di Iguazu, passando per la "Mitad del Mundo" in Ecuador.

Il pazzo Carnevale a Rio de Janeiro e poi di nuovo giù per l'Argentina (un mese) fino alla "Fin del Mundo" ad Ushuaia.

Quindi Cile (Torres del Paine e Isola di Pasqua inclusi), Perù (linee di Nasca e cammino Inca a



Machu Picchu).

Di nuovo poi verso l'Asia, questa volta la parte Nord, per vedere il Sakura (ciliegi in fiore) in Giappone (un mese).

Corea del sud, Nepal, Hong Kong, Cina (con dormita fuori programma sulla Grande Muraglia Cinese), TIBET (!), Turchia, Russia.

L'8 Luglio del 2013 sono tornato in Italia per riabbracciare amici e parenti.

Da un mese però mi sono trasferito e vivo ad Adelaide, Australia del Sud.

Altra avventura. Ma questa è un'altra storia...

In questo anno ho raccolto naturalmente moltissimo materiale fotografico e video, oltre che essermi arricchito personalmente per le bellezze del Mondo ed il contatto con la gente locale.

Ho un mio blog dove potete andare a vedere il giro del mondo che ho fatto:

www.1yeararoundtheworld.com

Spero sia di aiuto per chi vorrà intraprendere lo stesso viaggio o magari solamente una sua tappa. Ricco di aneddoti, curiosità e consigli frutto della esperienza (ed errori) fatta in questo lungo e bellissimo anno trascorso con zaini in spalla.

Un saluto,

Luca

"Roma abbraccia Cartagine" e la "Strombolinesiana"

Il Gruppo Tulku Canoa Roma, con i suoi atleti Gianni Montagner, Betty Bassanelli, Roberto Lupini e Marco Pompei, continua a solcare il Mar Mediterraneo. Dopo Roma -Malta dello scorso anno, il 20 giugno, i quattro sono partiti dalla spiaggia di Ostia e a bordo di una canoa polinesiana doppia, si sono alternati alla pagaia coprendo un'altro eccezionale tragitto da Roma a Cartagine, in Tunisia.

Un viaggio di oltre 700 km con la sola forza delle braccia e con solo 5 traversate Ostia-Ponza, Ponza-Ustica, Ustica-Marettimo, Marettimo-Capo Bon, Capo Bon-Cartagine!

"Roma Abbraccia Cartagine" è stata un'impresa eccezionale e senza precedenti, che ha permesso al team di ripercorrere ancora le antiche rotte dense di storia della navigazione a remi dei nostri predecessori, proprio come vuole la filosofia e lo spirito di questo gruppo di canoisti che senza nessun tipo di sponsor e senza alcun clamore si autofinanzia per realizzare questi straordinari viaggi in canoa.

Anche per le vacanze estive i Tulku Canoa Roma hanno organizzato e realizzato uno splendido Tour delle isole Eolie in kayak.

La "Strombolinesiana II" ha visto sei appassionati di mare e di canoa abbracciare l'idea del capo spirituale del gruppo, Gianni Montagner, di visitare questi luoghi incantevoli in pieno spirito naturalistico e a bordo del mezzo ideale per questa avven-

tura, il kayak.

In totale autonomia, con a bordo tende, vivande e indumenti, i sei (Gianni, Betty, Rosy, Marco, Ignazio, e Daniele) sorridenti ed entusiasti canoisti hanno traghettato da Napoli ad Alicudi pronti per iniziare da lì il loro "Aeolian Island Tour 2013".

Il Tour ha compreso i peripli delle sette isole (Alicudi, Filicudi, Salina, Lipari, Vulcano, Panarea e Stromboli) e le traversate da un'isola all'altra.

Incantevole il pagaiare talmente sottocosta da sfiorare la roccia, il passare sotto tutti gli archi naturali ed entrare in tutte le grotte che le coste offrono ai pochi che possono permettersi di entrarvi con una canoa. Tutto è meraviglioso se osservato e vissuto pagaiando in totale assenza di disturbo sonoro per i naturali abitanti del mare e della costa, e così... tra un soffione dell'onda che si infrange sullo scoglio, l'azzurro intenso dell'acqua in una grotta, anche infiniti banchi di pesci saltellanti davanti alle prue, falchi "della regina" in volo sulle proprie teste e capre selvagge che saltellano come stambecchi sulla roccia scoscesa, il risultato è perfetto: l'uomo incontra la natura e la vive con gioia, senza comprometterne la bellezza.

Anche le traversate hanno regalato momenti emozionanti, dall'incontro con una Caretta-Caretta per niente intimidita tra Alicudi e Filicudi, al bagno tra le colonne bianche di bollicine che risalgono il fondale di Lisca Bianca (Panarea), ai tanti tuffi in mare aperto.



A chiudere Stromboli e Strombolicchio, con la fantastica pagaiata notturna sino alla sciara del fuoco con la vista superba delle continue piccole eruzioni ed i massi incandescenti che rotolano giù giù fino al mare.

275 entusiasmanti chilometri in kayak, qualche nuova ferita sui palmi delle mani e 15 notti di campeggio nautico dove ancora, nel buio totale, si può godere dello spettacolo di un cielo stellato talmente risplendente di stelle da emozionare ogni sera, quando, sdraiati su un telo sopra una distesa di ciottoli si possono chiudere gli occhi e ripensare a quanto fatto e visto quel giorno, per poi riaprirli e guardare su e pensare...che bello...il mare, il cielo, la terra... e sognare altri viaggi e aver voglia di ripartire presto per vedere altro ancora e vivere!





LO SPORT

in Polisportiva

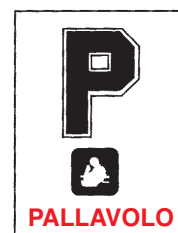

Iniziata la stagione agonistica

E' ufficialmente partita la stagione agonistica 2013/2014 anche se al momento di andare in stampa nessuna delle nostre rappresentative è ancora scesa in campo, ma fervono gli allenamenti per cominciare nel migliore dei modi l'attività.

La serie D, sarà la prima ad iniziare, subito seguita con nostro grande interesse dalla Under 19 Elite e dalla under 15 di Eccellenza (guidate da Paolo Di Fonzo) e nate dalla collaudata collaborazione con il gruppo EUROBASKET di Roma.

Successivamente al via anche gli altri campionati giovanili per le categorie dei più giovani.

Quello che più ci piace sottolineare però è vedere in questi giorni un interessantissimo movimento di mini atleti, i gruppi di mini basket hanno iniziato i corsi, tanti i "vecchi iscritti" ai quali va il nostro ringraziamento per la fiducia, ma soprattutto moltissimi nuovi che hanno scelto (tra tanta concorrenza sul territorio) la nostra società per iscrivere i propri figli.

Ci sono moltissime iniziative in cantiere, nel prossimo numero saremo in grado di offrirvi, risultati,

e tutte le notizie sugli eventi ai quali parteciperemo nei prossimi mesi e fino al periodo natalizio.

Già dal prossimo numero è nostra intenzione dedicare nello spazio a noi riservato sulla Gazzetta un angolo dedicato ai nostri atleti, esperienze, commenti, disegni e tutto quello che vogliamo dire sul nostro amato sport. Per chiarimenti ne parliamo in palestra con Rita e Patrizio. Vi invitiamo tutti a consultare il nostro rinnovato sito www.paloccobasket.it dove troverete i calendari, risultati e informazioni sulle nostre attività, inoltre APD PALOCCO BASKET anche su "facebook" Vi aspetta per condividere insieme il nostro meraviglioso BASKET.

Per informazioni sui corsi in palestra nei giorni di LUNEDÌ - MERCOLEDÌ - VENERDÌ dalle 16,30 alle 18,00.

Buon basket a tutti.



I corsi 2013-2014

Per la stagione sportiva 2013-2014 la Polisportiva Palocco ha organizzato corsi come qui appresso specificato.

Non agonistici:

- MINIVOLLEY 1
- MINIVOLLEY 2

Agonistici:

- PALLAVOLO - ANNO 2000 U14
- PALLAVOLO - ANNO 2001 U13
- PALLAVOLO - ANNO 2002 U12
- PALLAVOLO - ANNO 1998/99 U16
- PALLAVOLO - ANNO 1996/97 U18
- PALLAVOLO - AMATORIALE

Inoltre la Pallavolo palocchina partecipa, con la sua prima squadra, al campionato di serie D.



Le attività sportive in Polisportiva

Basket

Corsi di minibasket (nati dal 2003 al 2008) e di basket (dal 1999 al 2002)

Attività agonistica: Serie D e dall'under 14 all'under 19

Calcio

Scuola Calcio, per bambini nati dal 2006 al 2008 (Piccoli amici), dal 2003 al 2005 (Pulcini) e dal 2001 al 2002 (Esordienti)

Attività agonistiche: Campionato di Promozione, Allievi (1997-1998) e Giovanissimi (1999-2000)

Pallavolo

Corsi di minivolley (bambini nati dal 2002 al 2007) e di volley (per ragazzi e ragazze dal 1996 al 2001)

Attività agonistica: Serie D e dall'under 13 all'under 18

Pattinaggio

Corsi per principianti, preagonistica, agonistica e per adulti
Lezioni individuali

Tennis

Corsi per bambini/e (da 6 a 10 anni), ragazzi/e (da 11 a 14 anni), preagonistica, agonistica e per adulti

Arti marziali

Corsi di karate per bambini fino a 12 anni, per ragazzi e per adulti

Corsi di judo e ju-jitsu per bambini (da 6 a 12 anni), ragazzi (da 13 anni) e adulti

Ginnastica

Corsi per bambini e bambine

Corsi per adulti di Ginnastica generale, Soff Gym, Tonic Gym, Power Gym, Posturale, Pilates, Stretching
Jazzercise

Bioenergetica



A cura di Monica Piccioli

LO SPORT

in Polisportiva



Scuola Calcio in piena attività

Il primo Ottobre è iniziata ufficialmente la Scuola Calcio. Si confermano le giornate ed gli orari di allenamento come segue:

- Lunedì e Mercoledì dalle 17.00 alle 18.30 categorie 2001 e 2002;
- Martedì e Giovedì dalle 17.00 alle 18.15 Piccoli Amici 2007/2008;
- Martedì e Giovedì dalle 17.00 alle 18.30 categoria 2004 e 2005;
- Martedì e Venerdì dalle 17.00 alle 18.15 Piccoli Amici 2006;
- Martedì e Venerdì dalle 17.00 alle 18.30 categorie 2001 e 2003.

Questa nuova disposizione di allenamenti permette a tutti gli allenatori di avere più disponibilità di spazi in campo e di utilizzare sia il campo sintetico che l'area in erba per le esercitazioni atletiche. Per quanto riguarda gli allenamenti Portieri, avran-

no inizio da fine Ottobre con il ritorno del nostro preparatore Danilo Martinelli dopo la sua "rocambolesca avventura" estiva: in bocca al lupo Danilo ti stiamo aspettando a braccia aperte!! Nel frattempo i ragazzi impegnati con le categorie esordienti saranno allenati il Mercoledì alle 18.30 dal preparatore Agonistico Mister Maurizio Durante che ringraziamo per la disponibilità.

Il responsabile Scuola Calcio Enzo Toscano ha confermato anche i nostri storici allenatori: Mister Valerio Roberti (2001) Mister Ivano Trotta (2002) Mister Daniele Carracoi (2003) Mister Alberto Tagliacozzo (2004) Mister Luciano Di Martino (2005) Mister Dario Decataldo (2006) Mister Filippo Fratini e Alessio Iacone (2007/2008). Gradito ritorno con i piccoli amici del Mister Giancarlo Leopardi che curerà la parte atletica, insegnando ai bambini i fondamentali della ginnastica.

La Segreteria Calcio è aperta al pubblico tutti i giorni dal Lunedì al Venerdì dalle 16.30 alle 19.30 per svolgere tutte le pratiche burocratiche mentre per tutte le informazioni ed eventuali delucidazioni riguardo gli allenamenti, il responsabile è a disposizione dei genitori dal Lunedì al Venerdì previo appuntamento.

Ricordiamo l'obbligatorietà, della consegna del **Certificato Medico** per lo svolgimento dell'attività (saranno tollerati ritardi fino e non oltre il 15 Ottobre) e della documentazione relativa al tesseramento senza la quale non sarà possibile effettuare neanche le amichevoli pre-campionato. Per facilitare il compito, quest'anno la Polisportiva ha effettuato una convenzione con il centro Albatros Sinergie sito in Via Calamide, 55 al quale potete rivolgervi telefonando per prendere appuntamento al n. 064555210/09.

Settore agonistico

Il responsabile di sezione, per questa stagione sportiva 2013/2014, ha deciso di approntare dei radicali cambiamenti nel settore agonistico a seguito degli accadimenti avvenuti sul finire della passata stagione.

Primo fra tutti l'eliminazione della categoria Juniores e quella degli Allievi fascia b; la prima per motivi disciplinari e la seconda per motivi numerici poiché molti ragazzi hanno deciso senza preavviso di scegliere altri lidi per effettuare campionati regionali più competitivi. Le categorie di questa stagione sono le seguenti:

- Giovanissimi fascia B Provinciali (anno 2000) di Mister Andrea Remigi;
- Giovanissimi fascia B Regionali (anno 2000) di Mister Massimiliano Laruffa;
- Giovanissimi Regionali (anno 1999) di Mister Dario Decataldo;
- Allievi Provinciali (anno 1997) di Mister Pietro Stendardo;
- Promozione di Mister Ivano Trotta.

Le categorie provinciali hanno iniziato il campionato nel week-end del 12 e 13 ottobre mentre i regio-

nali hanno già iniziato nel fine settimana del 28 e 29 Settembre anticipati dalla Promozione che ha effettuato la sua prima partita già Domenica 15 (Palocco - Vis Aurelia 0/0).

Nella seconda giornata il Palocco ha incontrato l'Ostiantica perdendo di misura 1-2 mentre nella terza giornata, Domenica 29 settembre, in casa ha battuto in un match veramente maschio il Rodolfo Morandi.



Manuel De Santis esulta dopo aver segnato la rete che ha dato la prima vittoria stagionale al Palocco

In agenda per Ottobre ci saranno anche le partite di Coppa Italia; l'andata Mercoledì 9 a Terracina con il Borgo Hermada ed il ritorno Mercoledì 23 alle ore 15.30 in casa.

Al momento di andare in stampa non sono ancora usciti i gironi provinciali dei quali vi informeremo il prossimo mese con i risultati di tutte le categorie "Palocchine".

Vi aspettiamo numerosi sugli spalti!!



Giulio Fontana stremato al termine di Palocco-Morandi

Promozione - Girone A

I risultati

Settembre
19 Palocco - Vis Aurelia 0-0
22 Ostiantica - Palocco 2-1
29 Palocco - Real Morandi 1-0

Ottobre
6 C.P. Civitavecchia - Palocco 3-1
13 Palocco - Nuova Florida 1-1

Le prossime partite

Ottobre
20 Almas - Palocco
27 Palocco - Dilettanti Falasche

Novembre
3 Santa Marinella - Palocco
10 Palocco - Casalotti

La classifica al 13 ottobre

1. NETTUNO	13
2. CITTA' DI FIUMICINO	13
3. PESCATORI OSTIA	11
4. TOLFA	10
4. ALMAS ROMA	10
6. FOCENE CALCIO	9
7. CEDIA LIDO DEI PINI	8
8. UNIPOMEZIA VIRTUS 38	7
8. SANTA MARINELLA	7
8. COMP. PORTUALE CV	7
11. PALOCCO	5
11. NUOVA FLORIDA	5
11. OSTIA ANTICA CALCIO	5
14. SOCCER SANTA SEVERA	3
14. DILETTANTI FALASCHE	3
16. VIS AURELIA	2
17. CASALOTTI	1
17. R. MORANDI	1



LO SPORT

in Polisportiva

A Giuseppe Gatto e Andrea Romani il master del torneo 88's Cup

Si è svolto domenica 6 ottobre, al pomeriggio, l'atteso master a conclusione del torneo 88's Cup che ha rallegrato, per tutta l'estate, i pomeriggi tennistici in Polisportiva.

Iniziato il 9 giugno, ha visto il coinvolgimento di una sessantina di partecipanti in totale che, a turno, si sono alternati ogni domenica in avvincenti incontri di doppio conclusi domenica 15 settembre. In relazione ai punteggi conseguiti, è scaturita una classifica a punti il cui esito finale ha ovviamente favorito i partecipanti che con più frequenza hanno gareggiato nel corso delle varie tornate. Così si spiega il primo posto, a sorpresa, di Salvatore Indelicato.

La ragione del master finale stava tutta nel voler ristabilire i "meriti tennistici" che, in effetti, sono chiaramente emersi nel corso degli incontri del 6 ottobre. Incontri cui sono stati ammessi i primi sedici classificati presenti in Polisportiva domenica 6 ottobre.



Alcuni dei partecipanti al Torneo 88's Cup al termine delle premiazioni

Le forti piogge dei giorni precedenti avevano reso assolutamente impraticabili i campi in terra, così tutti gli incontri si sono svolti sui quattro campi in green set, con buona pace delle articolazioni dei... meno giovani.



I finalisti: Alessio Panizzi, Maria Grazia Indelicato, Giuseppe Gatto e Andrea Romani

Tabellone ad eliminazione diretta iniziando dai quarti di finale.

Composizione delle coppie estratte con i consueti sorteggi a sorpresa e primi otto tennisti eliminati.

Gli esiti dei quarti erano, infatti, i seguenti:

Indelicato S./Teutscher - Capone/Fabriani Michele 6-3

Indelicato MG/Gatto - Carducci/Fabriani Miriam 6-1

Panizzi/Silvestro - Minerva/Romani M. 6-1

Cherubini-Romani A./Romani GL/Saitta 6-3

Si passava quindi alle semifinali, dove si infrangevano i sogni di gloria del primo in classifica, mentre i punteggi, si facevano mano a mano più "severi" proprio

a causa del differente tasso tecnico dei giocatori, grazie anche ai sorteggi che, diabolicamente, hanno messo assieme i

migliori acendo le differenze e rendendo così più squilibrate le partite. Nelle semifinali, infatti Maria Grazia Indelicato e Alessio Panizzi battevano nettamente (6-2) Enrica Cherubini e Salvatore Indelicato mentre ancora più netto era il 6-0 inflitto da Giuseppe Gatto e Andrea Romani a Betsy Teutscher e Salvatore Silvestro.

Anche la finale aveva il medesimo esito, confermando il valore di coloro che indubbiamente hanno dimostrato di essere i migliori. Parliamo di Giuseppe Gatto e Andrea Romani che, confermati assieme, spadroneggiavano nei confronti dell'altra coppia finalista formata da Maria Grazia Indelicato e Alessio Panizzi.

Tutti contenti, comunque, davanti alla segreteria del tennis per le premiazioni, con premi offerti da 88' Ten-

nis, sponsor del torneo. Premiato il primo della classifica del torneo (vedi il box qui a fianco), i finalisti e non solo.

Un lungo applauso è stato rivolto, come meritato apprezzamento, ai tre organizzatori. Daniele e Francesco Capone e Luca Soldati, loro sì ogni domenica pomeriggio presenti a pilotare, con grande maestria, incontri e... scontri di ogni genere. Un grazie di cuore a tutti e tre.



I vincitori assieme agli organizzatori. Da sinistra: Luca Soldati, Daniele Capone, Andrea Romani, Giuseppe Gatto e Francesco Capone

Classifica Generale

88's Cup. La Classifica finale a punti

1)	INDELICATO SALVATORE	67
2)	ROMANI ANDREA	66
3)	SAINATO CARMELA	65
4)	ELIO MINERVA	63
4)	INDELICATO M.G.	63
4)	CARDUCCI FEDERICO	63
7)	SILVESTRO SALVATORE	58
8)	SAITTA ENZA	54
9)	CAPONE GIANNI	53
10)	FABRIANI MICHELE	51
11)	FABRIANI MIRIAM	50
11)	CITTADINI PAOLO	50
13)	CHERUBINI ENRICA	48
14)	ROMANI GIANLUIGI	45
15)	TEUTSCHER BETSY	45

In arrivo il Torneo di Natale a squadre

Terminata la 88's cup che ci ha accompagnato lungo tutto l'estate è ora di pensare alla stagione invernale. E come da tanti anni fa, la Polisportiva organizza il consueto torneo a squadre "sotto al pallone". Ci attende una lunga stagione piena di pioggia, ma il nostro bell'impianto ci garantisce di poter giocare in tutta tranquillità.

Si inizia il 10 novembre. Le squadre saranno composte da otto giocatori, quattro uomini e quattro donne. Si giocheranno due partite di singolo, maschile e femminile e tre partite di doppio, maschile, femminile e misto.

Il torneo, aperto a soci e non soci, si svolgerà nei sei week end dal 10 novembre fino alla finale che

avrà luogo il 15 dicembre.

Il costo di iscrizione è di 18 euro per i soci e di 25 euro per i non soci.

L'annuncio è stato fatto in occasione della finale della 88's Cup e successivamente con l'invio di una mail e l'avviso in segreteria, ma già dopo pochi giorni si aveva il pieno di iscrizioni in un primo tempo riservate ai primi 32 uomini e alle prime 32 donne che proponevano la loro partecipazione per la formazione di otto squadre.

Si deciderà in questi giorni se aumentare le squadre o mantenere in stand by gli altri partecipanti, pronti a sostituire gli assenti nelle varie tornate di incontri.

ULTIMORA

Ottobre al mare

Riprendendo una iniziativa che aveva avuto successo negli scorsi anni vivacizzando le domeniche di ottobre ad Ostia Ponente, quest'anno il Municipio ha organizzato, sempre durante le domeniche di ottobre, una iniziativa analoga. E' stata chiusa al traffico, dalle ore 7 alle 21, la zona del lungomare compresa tra via Giuliano da Sangallo e Piazzale Sirio. Due chilometri che hanno costituito un'ampia zona pedonale. In essa i cittadini, a piedi o in bicicletta, hanno potuto liberamente circolare coinvolti nelle molteplici iniziative sportive e culturali organizzate da associazioni ed enti del territorio. Le manifestazioni sportive hanno avuto luogo a piazzale Magellano, mentre aree tematiche di esposizione sono state predisposte nella zona compresa tra il pontile a Piazzale dei Ravennati e Piazzale Magellano con attività che hanno riguardato cultura, ambiente, solidarietà, gusto e gioco.

Numerosi gli stand di prodotti alimentari non trasformati (ortofrutticoli, caseari, di panificatori e apicoltori) le cui attività di vendita erano state preventivamente regolarizzate dagli uffici competenti.

All'iniziativa hanno partecipato anche Acea, con contributi informativi su risparmio idrico ed energetico, ed AMA Roma che ha promosso la prossima diffusione della raccolta "porta a porta" nel nostro Municipio.

Le domeniche di festa si sono aperte il 5 ottobre sulla spiaggia a lato del Pontile dove è avvenuta, da parte della Lipu, la liberazione di due gabbiani. Il successo è stato grande e replicato nelle domeniche successive concludendosi domenica 27 ottobre. Migliaia le persone che hanno affollato il lungomare e, in due differenti domeniche, si è avuta la visita del sindaco Marino e del governatore Zingaretti.

Per salvare il giudice di Pace di Ostia

In relazione alla richiesta formulata dal nostro Municipio, l'Assemblea capitolina ha approvato una mozione con cui si impegna il sindaco a intervenire presso il Ministero della Giustizia per evitare la soppressione della sede del Giudice di Pace di Ostia. Sono stati evidenziati i rinvii, i ritardi e i disagi che comporterebbe questa sciagurata decisione che contravviene ai più elementari principi di decentramento amministrativo.

Trasporto bici sulla Roma-Lido

In occasione dell'iniziativa "Ottobre al mare" del 13, 20 e 27 ottobre sul lungomare di Ostia i vagoni di testa dei treni della Roma-Lido sono riservati ai passeggeri con bicicletta al seguito che, a differenza di quanto accade normalmente per i non abbonati, non dovranno pagare il biglietto per il trasporto del mezzo a due ruote.

Il trasporto delle biciclette sulla ferrovia Roma-Lido è sempre consentito, ma solo sulla prima carrozza, il sabato e i festivi per tutta la durata del servizio. Nei giorni feriali è possibile trasportare le bici sulla ferrovia, in direzione Ostia, da inizio servizio fino alle ore 10.00 e dalle 20.00 a fine servizio. In direzione Roma dalle 12.00 alle 16.00 e dalle 20.00 a fine servizio.

E' gratuito per gli abbonati metabus. I non abbonati devono acquistare un biglietto anche per la bici. I possessori di biciclette pieghevoli non pagano il biglietto per la bici e possono circolare su ogni giorno della settimana, senza vincoli di orario.

La "30 del Mare di Roma"

Si è svolta domenica 13 ottobre l'undicesima edizione della gara podistica "30 del Mare di Roma". E' risultato vincitore il ruandese Jean Baptiste Simukeka (nella foto al passaggio del 23° km) che ha corso in 1^h35'52".



Lavori di novembre

Si semina

Il prato: è l'ultimo mese utile.

Si pianta

È il momento delle bulbose: anemoni, giacinti, narcisi, crocus, ecc. Si possono piantare i bulbi, dai 10 ai 15 cm di profondità, sia in cassette che in ciotole (a gruppi o spargendoli «a spaglio» in giardino); qualcuno consiglia di rendere l'operazione... più casuale buttando i bulbi sul prato alla rinfusa e interrando nell'esatto punto in cui sono caduti.

Si fanno talee

In piena terra: bosso.

Sotto vetro: begonia, ficus, ortensie, hibiscus, geranio.

Si moltiplica per divisione

Iris, stilosa, peonia, mughetto.

Si trapianta a dimora

Calendula, silene, miosotis, viola del pensiero.

Si fanno trattamenti

Si potano i rosai.

Si proteggono radici e chiome, in previsione delle prime gelate, di agavi, palme, bougainvillee, oleandri e piante grasse.

Prossimo numero di **novembre**
Raccolta del materiale redazionale
entro giovedì 31 ottobre
presso la segreteria della Polisportiva o per e-mail

L'uscita del numero di **novembre**
della Gazzetta di Casalpalocco è prevista per sabato 16 novembre.

DOVE TROVATE LA GAZZETTA

La Gazzetta di Casalpalocco viene stampata in 11.000 copie e distribuita gratuitamente, porta a porta a Casalpalocco, all'AXA e alla Nuova Palocco mentre viene consegnata in pacchi presso i punti vendita qui sotto indicati.

INFERNETTO

BAR AL CINGHIALE

VIA NICOLINI

FERRAMENTA BONANNI

VIA CASTEL PORZIANO

FOCACERIA MEDITERRANEA

VIA EGNA

EDICOLA

VIA CASTEL PORZIANO

GELATERIA BACIAMO LE MANI

VIA TORCEGNO

SUPERMERCATO CARREFOUR

VIA BOEZI

SUPERMERCATO CONAD

VIA CASTRUCCI

BAR IL CIGNO

VIA UMBERTO GIORDANO

EDICOLA

VIA WOLF FERRARI

IPERSAVING SISA

VIA CASTELPORZIANO

BAR GATTA

VIA WOLF FERRARI

PARCHI DELLA COLOMBO

"CONDOMINIO"

BAR GLI ANGOLI

VIA WOLF FERRARI

BAR MEDITERRANEA

VIA CASTELPORZIANO

BAR KRISTAL2

VIA TORCEGNO

GELATERIA MAURO'S

VIA GIORDANO

PALOCCO

BAR DALLE ALPI ALIETNA

VIA PRASSILLA

100 SERVIZI

VIA SENOFANE

ACILIA

BAR DOMINO

VIA MACCHIA SAPONARA

EDICOLA

VIA MACCHIA SAPONARA

MADONNETTA

PINK BAR

VIA PADRE MASSARUTI

L'OCCHIALERIA

VIA DI PRATO CORNELIO, 134

La Gazzetta di Casalpalocco

MENSILE EDITO DALL'ASSOCIAZIONE POLISPORTIVA DILETTANTISTICA PALOCCO

Mensile edito

dall'Associazione Polisportiva

Dilettantistica Palocco

e-mail:

polisportivapalocco@tiscali.it

Anno 46° n. 396

Ottobre 2013

Direzione e redazione

Via di Casalpalocco 127

00124 Roma

Tel. /Fax 06.5053755

Direttore responsabile

Salvatore Indelicato

e-mail: salindelic@yahoo.it

In redazione

Eugenio Bonardi, Antonella Crescenzi, Monica Piccioli, Helene Pizzi.

Pubblicità

Rita Chiodoni

Tel. 06.50915160

Cell. 340.3406970

e-mail: ritachiodoni@libero.it

Fotografie e disegni di cui si richiede espressamente la restituzione possono essere ritirati presso la Segreteria della Polisportiva il mese seguente la pubblicazione.

Autorizzazione del Tribunale di Roma n. 12416 del 22.10.1968

Finito di stampare il 16 ottobre 2013 presso PO.LI.GRAF S.r.l. Pomezia (Roma)

Punto Immobiliare **ACILIA MADONNETTA** Via Cesare Maccari, 280 Tel. 06 52364500



Acilia (23/13)

Vicinanze stazione via Lega totalmente ristrutturato con materiali di pregio luminosissimo doppio affaccio soggiorno cucina all'americana camera con cabina armadio servizio con finestra due balconi cantina

€ 149.000
i.p.e. 175.0 kmq/m2 anno - cl. G



Madonnetta (66/12)

Via Padre Perilli affaccio libero luminosissimo soggiorno all'americana camera servizio grande terrazzo coperto cantina posto auto

€ 210.000
i.p.e. 175 kwh/m2 anno - cl. G



Madonnetta (32/13)

Nel verde luminosissimo ristrutturato soggiorno angolo cottura due camere servizio ampio terrazzo in parte verandato e balcone grande ripostiglio giardino posto auto condominiale

€ 225.000
i.p.e. 175 kwh/m2 anno - cl. G



Acilia (18/13)

Via Ciserano ampia metratura tripla esposizione assoluto contesto tranquillo ingresso salone cucina abitabile tre camere servizio terrazzo balconi cantina posto auto coperto

€ 249.000
i.p.e. 175 kwh/m2 anno - cl. G



Madonnetta (22/13)

Vicinanze parco ristrutturato soggiorno cucina all'americana due camere due servizi terrazzo giardino cantina posto auto coperto

€ 249.000
i.p.e. 60.3 kwh/m2 anno - cl. G



Acilia Nuova (29/13)

Via Parmeggiani ristrutturato panoramico ampia metratura salone doppio con camino grande cucina abitabile all'americana due camere servizi balcone coperto cantina posto auto

€ 249.000
i.p.e. 175.0 kmq/m2 anno - cl. G



Madonnetta (27/13)

Contesto residenziale attico ingresso indipendente completamente ristrutturato tripla esposizione soggiorno cucina all'americana due camere doppi servizi grande terrazzo 110 mq ca giardino di 130 mq ca posti auto

€ 269.000
i.p.e. 175 kmw/m2 anno - cl. G



Madonnetta (33/13)

Via di Prato Cornelio villino recente costruzione ottimamente rifinito salone con cucina all'americana quattro camere tre servizi balconi giardino posto auto

€ 349.000
i.p.e. 175 kwh/m2 anno - cl. G

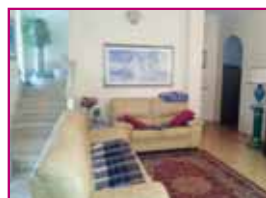

Madonnetta (06/13)

Via A.R.Mengs villino recente costruzione salone cucina tinello tre camere fuoriterza doppi servizi sala hobby indipendente con angolo cottura e servizio terrazzo cantina giardino

€ 349.000
i.p.e. 175 kwh/m2 anno - cl. G



Madonnetta (15/13)

Prestigioso appartamento bilivelli in villa ristrutturato salone doppio grande cucina abitabile tre camere due servizi ripostiglio terrazzo abitabile balcone cantina posto auto coperto

€ 369.000
i.p.e. 175 kwh/m2 anno - cl. G

Punto Immobiliare **AXA PALOCCO** P.le F.il Macedone,112 "Le Terrazze" Tel. 06 52363885 - 06 52356589



Casalpalocco (45/13)

Gorgia di Leontini ad.te servizi primari ottimo investimento piano terra ristrutturato soggiorno cucina in muratura camera servizio ideale per studio medico ufficio o fonte di reddito

€ 149.000
i.p.e. 175 kwh/m2 anno - cl. G



Axa (39/13)

Sofocle alta duplex bilivelli salone cucina abitabile tre camere tripli servizi patio giardino posto auto

€ 299.000
i.p.e. 175 kwh/m2 anno - Cl.G



Axa (49/13)

Terrazze del Presidente 7° piano panoramico salone cucina abitabile due camere matrimoniali doppi servizi due terrazzi box e posto auto

€ 329.000
i.p.e. 175 kwh/m2 anno - cl. G



Casalpalocco (20/13)

Is.33 duplex inferiore unico livello ristrutturatissimo ampio salone cucina abitabile due camere servizio patio giardino parco e piscina condominiale

€ 335.000
i.p.e. 175 kwh/m2 anno - cl. G



Axa (17/13)

Piazza Eschilo unico livello ampia metratura esposto a sud ristrutturatissimo ampio salone cucina tinello tre camere servizi giardino 200mq ca box auto cantina

€ 449.000
i.p.e. 175 kwh/m2 anno - cl. G



Casalpalocco (34/13)

Zenodoto di Efeso villino capofila bilivelli salone cucina tre camere doppi servizi giardini parco e piscina condominiali

€ 499.000
i.p.e. 175 kwh/m2 anno - cl. G



Casalpalocco (47/13)

Nuova Palocco quadrifamiliare esposta a sud costruzione 2008 due saloni due cucine tre camere servizi giardino 500 mq ca

€ 499.000
i.p.e. 175 kwh/m2 anno - cl. G



Axa (43/12)

Via Saffo villa ampia metratura ottima esposizione salone doppio cucina tinello 4 camere hobby box auto ampio giardino

€ 545.000
i.p.e. 175 kwh/m2 anno - cl. G



Casalpalocco (21/13)

Alessandro Magno quadrifamiliare salone cucina tinello tre camere servizi mansarda ampio giardino 400 mq ca

€ 549.000
i.p.e. 175 kwh/m2 anno - cl. G



Casalpalocco (44/13)

"Le Terrazze" piano alto panoramico appartamento 140mq ca unico livello rifiniture extralusso ottima esposizione salone triplo cucina tinello tre camere servizi terrazzi 60 mq ca box auto parco condominiale

€ 799.000
i.p.e. 175 kwh/m2 anno - cl. G

Il Telaio[®]

Rosanna
Pellegrini

