

La Gazzetta PALOCCO

MENSILE EDITO DALL'ASSOCIAZIONE POLISPORTIVA DILETTANTISTICA PALOCCO - ANNO 48° - N° 409 - GENNAIO 2015



*Tra maleducazione e disservizio
ci siamo ridotti così*



RE/MAX® BLU

**AUGURA A TUTTI VOI
UN FELICE 2015**

COME VA IL MERCATO IMMOBILIARE DI CASALPALOCCO?

Leggi nelle pagine centrali 

CALL CENTER 06/52364785 (r.a.) Da Lunedì a Venerdì dalle 09:00 alle 20:00
Sabato dalle 09:30 alle 13:30

Orario continuato

STUDIO ODONTOIATRICO PODDA & SORCI



- PREVENZIONE
- IMPLANTOLOGIA
- ORTODONZIA
- PARODONTOLOGIA
- LASER TERAPIA
- PROTESI
- CONSERVATIVA
- ENDODONZIA
- CHIRURGIA
- RADIOLOGIA ENDORALE
E PANORAMICA DIGITALE
- MICROSCOPIA OPERATORIA
- PEDODONZIA

00124 Roma
via Pindaro, 104
tel. e fax 06 50910917

00145 Roma
via della Villa di Lucina, 78
tel. 06 5405761
06 5405628
fax 06 5405761

www.podda-sorci.it
info@podda-sorci.it



UN SORRISO PER TUTTI



POLISPORTIVA



Rinviata l'Assemblea

L'Assemblea Generale ordinaria dell'Associazione per l'approvazione del bilancio consuntivo dell'esercizio 2013/2014, originariamente convocata per il 20 dicembre scorso, con comunicazione del 12 dicembre è stata rinviata a data da destinarsi per permettere i necessari approfondimenti richiesti dal Collegio dei revisori.

A seguito delle verifiche effettuate con lo studio commercialistico che segue la Polisportiva per tutte le materie amministrative, fiscali e di gestione del personale, l'Assemblea è stata fissata per sabato 21 febbraio

**Associazione Polisportiva
Dilettantistica Palocco**

Sabato 21 febbraio 2015 - Ore 15,00

ASSEMBLEA ORDINARIA ORDINE DEL GIORNO

1) Approvazione Bilancio
Consuntivo 2013/2014

2) Varie ed eventuali

All'Assemblea possono partecipare i Soci in regola con il pagamento della quota sociale alla data del 1° febbraio 2015 e che abbiano compiuto, alla data del 21 febbraio, il 18° anno di età.

IL PRESIDENTE
(Enzo Martucci)

Copia delle modifiche allo statuto saranno a disposizione dei Soci presso la segreteria dell'Associazione a partire da domenica 15 febbraio 2015.

Le attività in Sede Sociale

E' terminato il corso di computer. Se ci fossero delle richieste ne verrà realizzato un altro di 10 lezioni oppure su prenotazione si eseguono lezioni private sempre con la collaborazione dell'insegnante Roberto Tiberi.

Anche il corso di bridge che terminerà a febbraio potrà essere ripetuto, su richiesta, anche di sera dalle ore 20,00 sempre per 3 mesi con cadenza bisettimanale, previo accordo con l'insegnante Elda.

E' in svolgimento il corso di Fotografia due volte al mese.

E' stato allestito il nuovo gazebo per l'avvio della disciplina sportiva "tennis da tavolo".

Per ulteriori chiarimenti ed informazioni rivolgersi alla Segreteria centrale.

Proseguono inoltre con regolarità i tornei di burraco martedì e giovedì ore 16,00 e i tornei di bridge lunedì, mercoledì, venerdì ore 16,15.

Voglio ricordare che le sale della Sede sociale sono disponibili per feste ed incontri la sera dalle 20,00 alle 00,30 ed il sabato e la domenica dalle 9,30 alle 14,30.

Ricordo infine che dal 1° gennaio è in corso il rinnovo della quota sociale della Polisportiva per l'anno 2015 ed

invito tutti a provvedere con urgenza perché il socio ha diritto al parcheggio dell'auto, allo sconto nelle attività sportive e nei tornei di bridge e burraco, all'entrata gratuita in piscina nel periodo estivo, alla frequentazione della Sede sociale per gioco delle carte fuori torneo compresa la visione della TV dotata anche del collegamento Mediaset Premium.

Grande partecipazione ai tornei di Natale di bridge e burraco con brindisi e premi.

Un saluto ed un ringraziamento al don Giampaolo Centofanti che ha celebrato la S.S. Messa in Sede sociale.

Un caro saluto ed ancora un augurio di buon anno a tutti.

Fiora

Gli orari della segreteria centrale

Lunedì: 15,00-18,30

Martedì - Sabato: 8,30-11,30; 15,00-18,30

Domenica: 9,00-11,30

Nel nostro ricordo

Il 19 dicembre è venuta improvvisamente a mancare al suo adorato Mario, ai figli e ai nipoti, Elsa Gozzi. Ad essi vanno le nostre più commosse condoglianze.

Le amiche della Sede Sociale la ricordano non come la più grande di loro, ma la più giovane per spirito, amabilità ed entusiasmo di vita.



Le quote sociali 2015

Le quote sociali risultano le seguenti:

- Nucleo familiare € 500
- Socio singolo € 340
- Socio over 70 € 240
- Familiare non a carico € 50

E' possibile pagare la quota in tre rate scadenti il 31 dei mesi gennaio, marzo e maggio.

La copertina

Dispiace iniziare il nuovo anno con una copertina piuttosto sgradevole ma la situazione venutasi a creare nel nostro territorio lo impone.

Si sono sinergicamente accoppiati due dei nostri maggiori difetti: la disorganizzazione e la maleducazione.

Della prima è responsabile chi ha intempestivamente rimosso i cassonetti stradali senza riflettere della propria mancanza di risorse per fronteggiare un territorio di cui ha sottovalutato la complessità.

Della seconda sono responsabili quei residenti

che, non sapendo come disfarsi dei propri rifiuti, sono andati a gettarli là dove i cassonetti ancora esistono ma, trovandoli pieni, hanno pensato bene di lasciarli per terra con i risultati che vediamo nelle foto pubblicate.

Mentre sulla possibilità che il servizio dell'AMA gradualmente migliori nutriamo qualche speranza, seppure debole, nessuna speranza nutriamo sui comportamenti ipermaleducati di certo nostro prossimo, che si evidenziano nei rifiuti sulle strade, nelle auto parcheggiate sui prati, nell'egoismo di chi non tiene in alcun conto il prossimo, persona o natura che sia.

La Fioreria
Di Vincenzo Volpi
Sta Crescendo!
grazie alla stupenda clientela

Addobbi floreali per matrimoni
Bouquet da sposa
Servizi Interflora
Consegna su tutta Roma
Tel. 380.1455163

M. SIRIZZOTTI
Giardini
ECO AMBIENTE s.r.l.

Raccolta e smaltimento rifiuti
Potatura di alberi ad alto fusto
Vendita Legna da ardere
Impianti di Irrigazione
Impianti drenanti
Scavi - Drenaggi Disinfestazioni
Perito Agrario in sede
Preventivi gratuiti

Via dei Pescatori, 340 - 00124 Roma
Tel. 336 697432 340 9203482



SOUTHLANDS ENGLISH SCHOOL IN ROME

**I SPEAK ENGLISH...
DO YOU?**



NURSERY

2015-2016

€ 500 *per month*

ENGLISH NATIONAL CURRICULUM FROM 3-18 YEARS OF AGE

WWW.SOUTHLANDS.IT

PRIMO PIANO

Riflessioni di fine anno

Ero in anticipo, quella fredda mattina dello scorso 22 dicembre, all'appuntamento che avevo in Centro. Per ingannare l'attesa entro in una delle mille chiese del centro di Roma. Era San Marcello e, a quell'ora, era deserta ma avvolta di musica: un filo d'organo la faceva vibrare, come le fiammelle delle candele, accese davanti alla grande scultura con la Pietà...

Il pensiero mi va ai tanti profughi di Siria e Iraq, cacciati dalle loro case, che, se sono fortunati, assistono alla Messa nei tendoni del campo. Quanto siamo fortunati noi, qui, che possiamo entrare in una chiesa e, almeno per i cinque minuti della sosta, respirare d'eternità, senza bombe che ci cadano sulla testa o lupi affamati che vogliono convertirci...

Dopo l'appuntamento che avevo e abbondanti venti minuti di attesa, salgo sull'83 che mi porta in stazione a prendere il treno per Verona. Percorrendo via Barberini osservo sconcolato la fila di imploranti cartelli "Affittasi locali" posti sulle saracinesche di troppi negozi e quelle, ancora più tristi, senza neppure il cartello, mancanti persino di speranza.

Arrivo in stazione e, appena fatto il biglietto, l'altoparlante annuncia che la circolazione dei treni che passano da Bologna è interrotta: c'è stato un incendio doloso alla stazione di Bologna Viola e la polizia scientifica è all'opera per accertamenti. E' sabotaggio dell'alta velocità, un attacco che il governo si affrettò a definire "non terroristico" anche perché i giudici di Torino, qualche giorno prima, avevano derubricato a "danneggiamento aggravato" i sabotatori

No Tav, quelli che avevano piazzato una bomba al cantiere di Chiamonte in Val di Susa. Niente galera, dunque, vanno ai domiciliari come semplici sabotatori. Come si dice: una sentenza che fa giurisprudenza con l'applauso dei loro sostenitori. In soldoni: un esempio istruttivo per chi è disposto ad imparare.

Urge una revisione dei dizionari. La Treccani definiva terrorismo "L'uso di violenza illegittima, finalizzata a incutere terrore nei membri di una collettività organizzata". Secondo certi magistrati, non potendo smentire la Treccani, non dovremmo provare più terrore se un camioncino ci viene addosso o se le fiamme si levano davanti al nostro treno.

Com'è imbarazzante leggere che in Arabia Saudita due donne, si chiamano Loujain al-Hathloul e Maysa al-Amoudi, sono state deferite alla Corte criminale specializzata di Riyad, solo perché hanno osato guidare una auto, cosa in quel paese vietata alle donne, anche se non c'è alcuna legge formale che lo dica. Dal primo dicembre sono in carcere, non ai domiciliari come i terroristi, pardon i sabotatori nostrani. E come è imbarazzante, qualche giorno dopo, che sono stati accusati di terrorismo quegli zotici padani che nel 1996, diciotto anni fa, gridavano, senza bombe o forconi, "Padania libera".

Tornando a casa, il pomeriggio del 25, Santo Natale, scendo in stazione e mi avvio alla metropolitana. Apprendo con sorpresa che il pomeriggio del 25, nella capitale d'Italia, con i tanti turisti che la affol-

lano, la metropolitana non c'è: ha funzionato fino alle 13 come pure il trenino Roma-Lido. Così per tornare a casa, qui a Palocco, diventa un'odissea se non si vogliono spendere 50 euro, quasi quanto il biglietto da Verona a Roma. Dov'è finita la promessa che ci fanno i politici di voler migliorare la qualità della vita. Forse si riferivano solo a quella loro.

Ora dovrei fare gli auguri di Buon Anno. Certo, specialmente in queste occasioni, bisogna vedere il bicchiere mezzo pieno. Non abbiamo ancora le bombe sulla testa, l'INPS continua per ora a darci mensilmente la sudata pensione e possiamo ancora liberamente entrare in una chiesa e lasciarci ammalare da un filo d'organo. Ma, lo converrete, del mezzo bicchiere pieno è rimasto ben poco e le aspettative non sono incoraggianti.

Ricordo l'immediato dopoguerra e la straordinaria poesia di Primo Levi "Se questo è un uomo" con quelle parole iniziali "Voi che vivete sicuri/ nelle vostre tiepide case/ voi che trovate tornando a sera/ il cibo caldo e i visi amici", parole che dovrebbero consolarci come l'incipit del *Piacere* di Gabriele D'Annunzio "L'anno moriva, assai dolcemente"...

Non ci resta, allora, che guardare indietro a chi sta peggio di noi ed augurare *Buon Anno a tutti* nella speranza che non succeda quello che temeva Massimo Troisi in un celebre film, e cioè che a forza di guardare indietro a chi sta peggio di noi, un bel giorno, voltandoci, non troviamo più nessuno.

Salvatore Indelicato

PASSAPAROLA...

...per lei, per lui **2**
1 lente su **2**
IN OMAGGIO!

Scegli lenti Galileo

e regala ad un tuo amico questo coupon valido per l'acquisto di una seconda coppia di lenti con 1 lente su 2 in omaggio!

L'occhialeria

di Aristide Passaglia

Medico oculista
in sede



Via di Prato Cornelio 134 - 00125 Roma
Telefono 06 52355462 - 393 0978366



Clicca mi piace su
Facebook

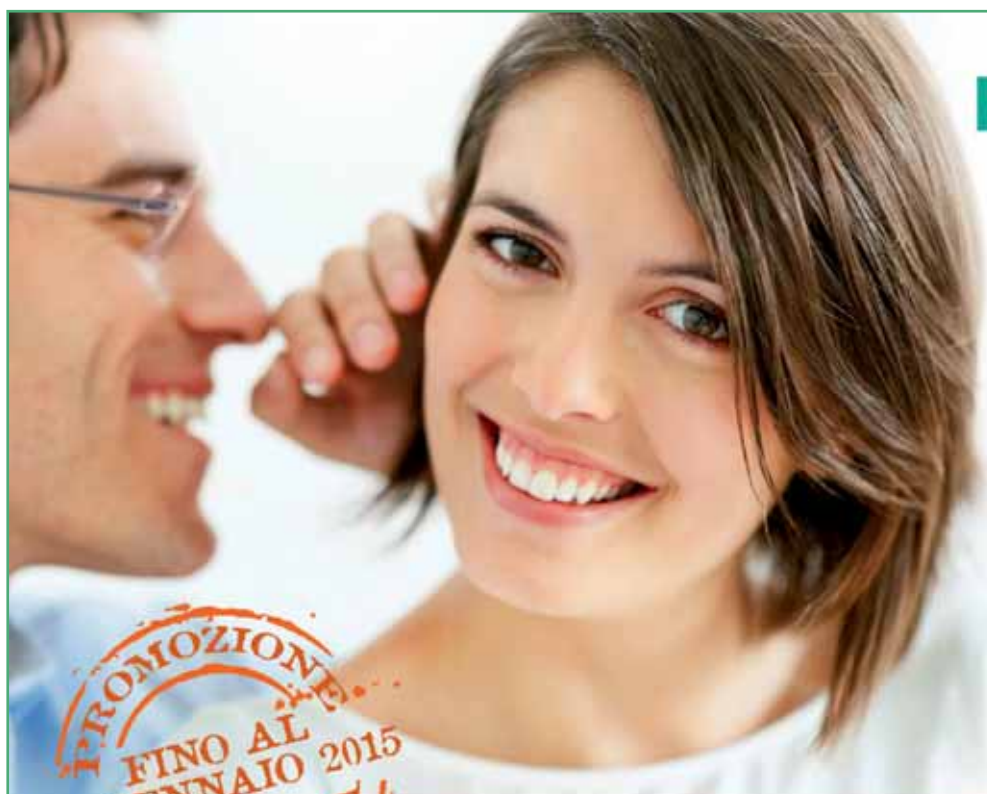

PROMOZIONE
FINO AL
31 GENNAIO 2015
PROLUNGATA

PALOCCO

Raccolta porta a porta

Lo avevano candidamente ammesso pochi giorni dopo l'avvio della raccolta porta a porta. AMA non ha personale sufficiente per gestire in maniera efficiente il servizio di raccolta differenziata avviato, nel nostro territorio, lo scorso 24 novembre. Per questo è doppiamente colpevole dell'anticipata eliminazione dei cassonetti stradali con le conseguenze che non si sono limitate alle prime settimane, ma hanno riguardato il periodo natalizio: sacchi di spazzatura gettata in strada e contenitori accanto alle abitazioni tristemente in attesa di chi dovrebbe svuotarli e non passa.

Possiamo dare personale testimonianza dei mancati passaggi qui a Palocco, specialmente per l'umido, tanto da costringerci, dopo una settimana di mancati passaggi, a prendere il tutto e recarci in via Molajoli alla Madonnetta per utilizzare i cassonetti stradali. E cosa troviamo? Cassonetti pieni e sacchi di spazzatura per terra, uno spettacolo come quello che si vede all'AXA e che il locale Consorzio mostra sul suo sito. Giustamente il presidente avv. Castellucci ha inviato ad AMA una vibrante protesta con la quale notifica che "un numero sempre crescente di non residenti si avvale dei cassonetti dislocati sulle aree consortili dell'Axa e destinati ai soli consorziati. Peraltro tale utilizzazione avviene in modo del tutto sconsiderato gettando indiscriminatamente nei cassonetti rifiuti di qualsiasi tipologia. Inoltre, ed in modo ancor più riprovevole, vengono abbandonati a terra involucri, sacchetti e

quant'altro ricolmi di spazzatura. Tutto ciò, oltre ad offrire uno spettacolo indecente, crea una situazione assolutamente pregiudizievole sotto il profilo igienico-sanitario, di cui il Consorzio, nell'interesse della generalità dei residenti, denuncia la gravità sia per le implicazioni relativamente alla salute delle persone che al degrado ambientale, con formale richiesta di potenziamento del servizio di raccolta e pulizia della arce circostanti i cassonetti installati nel Comprensorio".

Da parte suo il Consorzio di Casalpalocco ha avuto vari incontri con i funzionari dell'AMA nel corso dei quali è stata confermata l'inadeguatezza delle risorse destinate al servizio. Si sta anche trattando dell'inizio da parte AMA della raccolta del verde portato al punto di raccolta temporaneo del Consorzio in Via Gorgia di Leontini.

La foto che pubblichiamo testimonia dei... mancati passaggi per ritirare i rifiuti durante la prima settimana di gennaio: quattro contenitori che attendono...

A tutto questo si aggiunge il pericolo del vetro che fuoriesce dalle campane verdi. Alcune perdono dal basso, i vetri fuoriescono con grave pericolo per i bambini e non solo, oltre all'imbarazzante degrado.

A ulteriore dimostrazione dell'improvvisazione che regna nella gestione della raccolta differenziata c'è anche il rinvio della



promessa installazione dei contenitori gialli per le deiezioni canine. In una imbarazzata comunicazione l'AMA scrive: "ci scusiamo ma per motivi tecnici legati alle festività siamo costretti a rimandare il posizionamento dei cestoni per le deiezioni canine a Casal Palocco alla prima data utile". E così la mappa, pubblicata dal sito del CdQ Palocco con la dislocazione dei 14 cestini gialli resta per ora soltanto una mappa in attesa della "prima data utile".

Chiudiamo con una promettente notizia. Da metà gennaio, almeno qui a Palocco, i ritiri sono stati regolari e la situazione sembra avviata alla normalità. Speriamo in modo definitivo, cosicché la maleducazione di certa gente non abbia più scusanti.



Tiziana Molinari - IMMOBILIARE

VENDITA

AXA VIA TESPI PORZIONE DI TRIFAMILIARE DI TESTA MQ. 250 QUATTRO LIVELLI RISTRUTTURATA OTTIME RIFINITURE P.S. PARZ. SBANCATO GRANDE HOBBY CUCINA CAMERETTA E SERVIZIO P.R. SALONE CUCINOTTO VERANDA BALCONE P.1° DUE CAMERE DOPPI SERVIZI BALCONE P.M. GRANDE CAMERA SERVIZIO - GIARDINO MQ. 200 POSTO AUTO COPERTO IN GARAGE **€ 590.000**
CLASSE D IPE 87,7

AXA VIA TESPI VILLA A SCHIERA MQ. 300 QUATTRO LIVELLI COMPLETAMENTE ED ELEGANTEMENTE RISTRUTTURATA CON OTTIME RIFINITURE P.S. SALONE CON CUCINA SERVIZIO CON SAUNA E BOX AUTO P.R. INGRESSO SALONE SALA PRANZO CUCINA SERVIZIO AMPIA VERANDA P.P. TRE CAMERE CABINA ARMADIO DOPPI SERVIZI P.M. LUMINOSISSIMO SALONE CAMERA MATRIMONIALE E SERVIZIO - GIARDINO E PARCO CONDOMINIALE DI MQ. 3000 **€ 820.000**
IN ATTESA APE

AXA VIA TESPI PORZIONE DI BIFAMILIARE MQ. 300 QUATTRO LIVELLI DIVISA IN DUE UNITÀ P.S. COMPLETAMENTE SBANCATO SOGGIORNO CUCINA DUE CAMERE DOPPI SERVIZI RIPOSTIGLIO PATIO P.R. SALONE CUCINA/TINELLO E DUE GRANDI VERANDE P.P. DUE CAMERE DOPPI SERVIZI TERRAZZO E BALCONE P.M. DUE CAMERE SERVIZIO E BALCONE - BOX AUTO E GIARDINO MQ. 300 **€ 590.000**
IN ATTESA APE

AXA VIA EURIPIDE LUMINOSISSIMO DUPLEX SUPERIORE BILIVELLI DI MQ. 110 P. 1° SOGGIORNO ZONA PRANZO CUCINA SERVIZIO BALCONE P. 2° DUE CAMERE MATRIMONIALI SERVIZIO AMPIO RIPOSTIGLIO CANTINA POSTO AUTO SCOPERTO NELL'AREA CONDOMINIALE E POSSIBILITÀ BOX AUTO **€ 295.000**
CLASSE E IPE 72,1

AXA VIA EURIPIDE DUPLEX SUPERIORE BILIVELLI MQ. 120 PERFETTO STATO RISTRUTTURATO OTTIME RIFINITURE, VARI ARREDI FISSI E TRIPLA ESPOSIZIONE P.1° AMPIO SOGGIORNO ZONA PRANZO (TRASFORMABILE IN CAMERA MATRIMONIALE) CUCINA SERVIZIO DUE BALCONI P.2° DUE CAMERE MATRIMONIALI AMPIO DISIMPEGNO USO STUDIO SERVIZIO E LAVANDERIA POSTO AUTO SCOPERTO NELL'AREA CONDOMINIALE **€ 350.000**
CLASSE E IPE 120 NO PROVVISORIE AGENZIA

CASALPALOCCO IS. 26 NORD OTTIMA OPPORTUNITÀ VILLINO CAPOSCHIERA MQ. 220 LUMINOSISSIMO RISTRUTTURATO OTTIMA TRIPLA ESPOSIZIONE EST SUD E OVEST TRE LIVELLI P.T. AMPLIATO E CONDONATO INGRESSO SALA CON CAMINO ED ELEGANTE CUCINA A VISTA ARREDATA SERVIZIO E LAVANDERIA P. 1° SALONE DOPPIO CON AMPIA VERANDA CUCINA SERVIZIO P. 2° TRE CAMERE DOPPI SERVIZI - GIARDINO MQ. 100 PORTINERIA E PISCINA CONDOMINIALE **€ 520.000**
CLASSE G IPE 178,5

CASALPALOCCO VIA PANEZIO LUMINOSISSIMO VILLINO A SCHIERA MQ. 165 TRE LIVELLI PIANO TERRA SALA HOBBY (CONDONATA) E DUE RIPOSTIGLI P.1° SOGGIORNO SALA PRANZO CUCINA ABITABILE SERVIZIO RIPOSTIGLIO ED AMPIA VERANDA P.2° TRE CAMERE DISIMPEGNO E SERVIZIO - GIARDINO MQ. 60 **€ 430.000**
CLASSE C IPE 38,2

CASALPALOCCO VIALE PRASSILLA PIANO TERRA MQ. 60 PARZIALMENTE RISTRUTTURATO ESPOSIZIONE SUD/EST SOGGIORNO CUCINOTTO CAMERA MATRIMONIALE SERVIZIO GIARDINO POSTO AUTO DOPPIO COPERTO NEL GARAGE CONDOMINIALE **€ 215.000**
CLASSE G IPE 217

CASALPALOCCO VIA ANASSARCO RISTRUTTURATO RIFINITISSIMO APPARTAMENTO MQ. 75 TERMOAUTONOMO SOGGIORNO CON ANGOLO COTTURA ARREDATO DUE CAMERE SERVIZIO CON FINESTRA E TERRAZZO + AMPIO MONOLOCALE MQ. 30 CON SERVIZIO AL PIANO SEMINTERRATO CON INGRESSO INDIPENDENTE POSTO AUTO COPERTO NEL GARAGE CONDOMINIALE **€ 360.000**
CLASSE F IPE 137,9

INFERNETTO NORD VIA BANCHIERI OTTIMA OPPORTUNITÀ PORZIONE DI TRIFAMILIARE MQ. 140 TRE LIVELLI STRUTTURA PERFETTA VISIBILMENTE ESENTA DA INFILTRAZIONI DI PIOGGIA E UMIDITÀ OTTIME RIFINITURE SOGGIORNO ELEGANTE CUCINA A VISTA ARREDATA TRE CAMERE TRIPLI SERVIZI RIPOSTIGLIO PATIO VERANDA E GIARDINO MQ. 75 **€ 295.000**
CLASSE D IPE 242,58

MADONNETTA VIA SCIUTI (TRAV. D. PURIFICATO) ADIACENTE PARCO PORZIONE DI TRIFAMILIARE DI TESTA MQ. 250 TRE LIVELLI OTTIMO STATO CON SPLENDENTI RIFINITURE P.S. SBANCATO INGRESSO INDIPENDENTE HOBBY ANGOLO COTTURA CAMERA SERVIZIO BOX AUTO DOPPIO P.R. SOGGIORNO CUCINA/TINELLO TRE GRANDI CAMERE DOPPI SERVIZI AMPIA VERANDA P.M. COMPLETAMENTE VIVIBILE CAMERA CAMERETTA E SERVIZIO GIARDINO MQ. 250 **€ 520.000**
CLASSE G IPE 253,8

MADONNETTA VIA P. PERILLI PANORAMICO ULTIMO PIANO BILIVELLI MQ. 90 OTTIME RIFINITURE 5° PIANO SOGGIORNO CUCINA CAMERA MATRIMONIALE CAMERA SINGOLA SERVIZIO CON FINESTRA BALCONE E TERRAZZO 6° PIANO (MANSARDA) AMPIA CAMERA CON ARMADIATURE E RIPOSTIGLI SERVIZIO CON FINESTRA SOLARIUM BOX DOPPIO **€ 315.000**
CLASSE E IPE 91,4

AXA VIA ESCHIO OTTIMO INVESTIMENTO IN CENTRO COMMERCIALE CON COMODO PARCHEGGIO UFFICIO (A/10) MQ. 70 TRE CAMERE E SERVIZIO AFFITTATO A € 750 MENSILI CON CONTRATTO 6 ANNI + 6 ANNI **€ 179.000**
CLASSE E IPE 33,2

OSTIA LIDO LEVANTE VIA DELLE ALEUTINE DELIZIOSO PERFETTO PRIMO PIANO MQ. 85 RISTRUTTURATO TERMOAUTONOMO SOGGIORNO CUCINA ARREDATA GRANDE CAMERA MATRIMONIALE AMPIA CAMERA SINGOLA SERVIZIO DUE BALCONI CANTINA MQ. 9 **€ 245.000**
CLASSE E IPE 52, 2

TERRAZZO DEL PRESIDENTE VIA F. MENZIO LUMINOSISSIMO QUINTO PIANO MQ. 65 ESPOSIZIONE SUD E OVEST INGRESSO SOGGIORNO CUCINA CAMERA MATRIMONIALE DISIMPEGNO SERVIZIO CON FINESTRA TERRAZZO E POSTO AUTO SCOPERTO **€ 210.000,00**
IN ATTESA APE

AFFITTI

MADONNETTA VIA D. PURIFICATO PRIMO PIANO (DI DUE) MQ. 90 ARREDATO GRANDE SOGGIORNO CUCINA CAMERA MATRIMONIALE AMPIA SINGOLA DOPPI SERVIZI CON FINESTRA DUE TERRAZZI POSTO AUTO COPERTO IN GARAGE E SCOPERTO NELL'AREA CONDOMINIALE **€ 800,00**
NO ANIMALI
CLASSE E IPE 79,47

PRATICA PER IL RILASCIO DELL'A.P.E. (ATTESATO PRESTAZIONE ENERGETICA) OBBLIGATORIO IN OGNI FORMA PUBBLICITARIA PER LA VENDITA O LA LOCAZIONE DI UN IMMOBILE.

PLANIMETRIE CATASTALI € 50
VISURE CATASTALI € 30
REGISTRAZIONE TELEMATICA CONTRATTI DI LOCAZIONE € 30

SI EFFETTUA LA PRATICA PER IL RILASCIO DELLA CERTIFICAZIONE ENERGETICA CON PROFESSIONISTA QUALIFICATO ED ACCREDITATO SACERT - OBBLIGATORIA DAL 1/1/2012 IN QUALUNQUE FORMA PUBBLICITARIA PER LA VENDITA DI UN IMMOBILE

SI RILASCIANO PLANIMETRIE, VISURE CATASTALI ED IPOTECARIE GEOMETRA E ARCHITETTO PER PRATICHE TECNICO/IMMOBILIARI

LE FOTO DEI NOSTRI IMMOBILI SONO VISIBILI SU WWW.CASA.IT WWW.IMMOBILIARE.IT WWW.ATTICO.IT DOVE POTRETE TROVARE ANCHE ALTRE DISPONIBILITÀ

Via Euripide 28 - Axa (RM) | Tel 06 52.36.19.10 | Fax 06 52.36.03.83

Prestigiosa villa unifamiliare tutta fuori terra con giardino architettonico

INFERNETTO

1.630.000



145.000

INFERNETTO

Soggiorno Camera Servizio balcone Posto Auto Coperto



245.000

INFERNETTO

Soggiorno 2 camere doppi servizi giardino Box



1.290.000

CASALPALOCCO

Villa completamente ristrutturata 500mq divisa in 2 unità



AL CENTRO COMMERCIALE DI CASALPALOCCO

LE TERRAZZE

249.000

INFERNETTO

Riserva Verde duplex superiore con soggiorno tre camere e terrazzi



320.000

CASALPALOCCO

100 mq con terrazzo



MONICA MICHELIZZUZZI VIVIANA PORPORA



06.90200070

LOCAZIONI RESIDENZIALI E COMMERCIALI
 frimmpadma@frimm.com
 www.padmarealestateservices.it

FIDATI DI CHI CI METTE LA FACCIA
 VALUTAZIONI E CONSULENZE GRATUITE

255.0000

MALAFEDE

3 CAMERE SOGGIORNO CUCINA DOPPI SERVIZI 3 BALCONI POSTO AUTO E CANTINA



210.000

AXA

Duplex Inferiore Ristrutturato Giardino Posto Auto



179.000

ISOLA SACRA

Attico 90 mq Ristrutturato



DA 160.000

AXA MADONNETTA

Appartamenti e attici di nuova costruzione da 2 a 4 locali, classe A anche affitto con riscatto



LA TUA AGENZIA A CASALPALOCCO

305.000

INFERNETTO

Porzione di quadrifamiliare poss.affitto con riscatto



375.000

INFERNETTO

Parchi della Colombo, Villa angolare 180mq



INFERNETTO

INFERNETTO A/10

80 Mq 220.000



DA 105.000

INFERNETTO

APPARTAMENTI 40 MQ



A partire da **280.000**

CASALPALOCCO

Nuova costruzione appartamenti soggiorno, due camere, doppi servizi e ampi terrazzi. Box



3.500,00

CASALPALOCCO

Locale 9/1 160 + 160 di magazzino 6 Vettrine



550.000

CASALPALOCCO

Via Alessandro Magno Quadrifamiliare Mq 250 Ristrutturata



420.000

ACILIA

Villa monofamiliare 270 mq



550.000

CASALPALOCCO

Villa 240 mq



Padma S.r.l. di Viviana Porpora e Monica Michieluzzi
 Casalpalocco - P.le Filippo il Macedone, 42 - 00124 Roma



CRONACA X

Raccolta del verde all'Infernetto

È stata inaugurata in via Caines, all'Infernetto, la prima delle quattro previste aree verdi per la raccolta degli scarti del verde. L'area ha una superficie di 5-500 mq ed è stata concessa dal Municipio, a titolo gratuito, all'AMA che vi ha posizionato grandi cassoni aperti dove i residenti potranno depositare sfalci, ramaglie e potature. AMA provvederà periodicamente a vuotare e pulire i cassoni avviando a recupero, presso gli impianti di compostaggio, i rifiuti raccolti. L'area è chiusa e l'AMA sarà responsabile dell'apertura e della chiusura del cancello di accesso. La struttura sarà infatti a disposizione dei cittadini il lunedì, dalle 13 alle 16.30, e il sabato dalle 8.30 alle 13. È in questi orari che sarà possibile depositare il verde di risulta.



Orario continuato all'Anagrafe

Nell'ULTIMORA dello scorso numero della Gazzetta avevamo pubblicato la notizia dell'apertura anche pomeridiana degli sportelli dei Servizi Anagrafici del Municipio X resa possibile dal nuovo contratto integrativo con i dipendenti pubblici che, incrementando la flessibilità oraria degli stessi, accresce la disponibilità del personale per l'intera giornata, con notevole beneficio per l'utenza. L'annuncio era stato dato sul sito del Municipio il 28 novembre. Tre giorni dopo, il primo dicembre compare la smentita, dovuta alla mancata conclusione della trattativa contrattuale. Finalmente il 7 gennaio, sempre nel sito del Municipio appare la notizia che detto servizio è ora attivo, sin dal 2 gennaio. Gli sportelli di Via Claudio 1 ad Ostia e di Largo del Capelvenere 13 ad Acilia e quelli di Stato Civile in Via Celli 2 ad Ostia sono aperti al pubblico dal lunedì al venerdì con orario continuato dalle ore 8.00 alle ore 18.30.

Sportello Codice Rosa

Non si è ancora conclusa la vicenda dello Sportello Codice Rosa dell'Ospedale Grassi che dal novembre scorso è a rischio chiusura.

Durante i nove mesi in cui è rimasto aperto 160 donne se ne sono rivolte per chiedere aiuto.

Per scongiurarne la chiusura l'8 gennaio scorso l'assemblea consiliare del X Municipio ha votato all'unanimità una risoluzione per il rifinanziamento del servizio. Il documento impegna il Presidente e la Giunta a "intercedere presso la Presidenza del Consiglio dei Ministri per reperire le risorse economiche necessarie per mantenere aperto lo sportello". Inoltre la Regione Lazio è stata invitata a costituire un centro anti-violenza sul territorio, in attuazione alla legge di riordino approvata lo scorso marzo mentre al Comune di Roma è stato chiesto di rendere il servizio costante e continuato, così come previsto dall'attuale bilancio capitolino approvato lo scorso novembre.

Roma-Ostia il 1° marzo



Si chiudono il 5 febbraio le iscrizioni per la 41esima edizione della Roma-Ostia, la mezza maratona che ogni anno vede alla partenza così tanti atleti che la fanno la più partecipata in Italia. La gara si svolgerà domenica 1° marzo sul classico percorso che dall'EUR porta al litorale.

Per iscriversi basta collegarsi al sito www.romaostia.it e seguire la semplice procedura online. Si tratta di fornire i propri dati personali e quelli tecnico-sportivi. Della quota di iscrizione un euro può essere donato ad una tra quattro associazioni sostenute dal Comitato Organizzatore: la Comunità di Sant'Egidio, attivissima in tutto il mondo al fianco dei poveri e dei bisognosi, la Special Olympics Italia con le sue attività e i suoi atleti speciali, la Komen Italia Onlus per la ricerca e la lotta contro tumori al seno, oppure la Sport Senza Frontiere Onlus che lavora per l'integrazione e il diritto allo sport per tutti.



L'Assemblea del Consorzio AXA

Sabato 20 dicembre, nella sala parrocchiale di Santa Melania, si è tenuta la programmata Assemblea Generale del Consorzio Stradale Axa, condotta dal Presidente, l'Avv. Donato Castellucci.

Dal sito del Consorzio si è appreso della "grande partecipazione dei consorziati, almeno rispetto agli anni passati, presenti in circa 200, tanto da superare inaspettatamente il numero delle sedie disponibili e dover assistere in piedi allo svolgimento della discussione, protrattasi per circa due ore, dalle 11 fin oltre le 13.

Nonostante la larga partecipazione, però, il totale delle carature presenti in persona o per delega, circa 230 mila (su 1 milione), non è stato sufficiente per tenere la Sessione Straordinaria, basata su alcuni importanti cambiamenti allo Statuto e al Regolamento Contabile Amministrativo, la cui discussione è stata quindi rinviata all'Assemblea dell'anno prossimo.

Come era prevedibile, non si è presentato nessun rappresentante del Comune di Roma o del Municipio X. D'altra parte, seppure qualcuno fosse intervenuto, sarebbe stato escluso dal voto data la morosità ormai quadriennale.

Tutti i punti all'ordine del giorno, comunque (Bilancio Consuntivo 2013, Preventivo 2015, Triennale 2015-2017, le Azioni Giudiziarie e il Distacco dal Depuratore di Casalpalocco) sono stati approvati a larghissima maggioranza".

Il verbale completo dell'Assemblea è disponibile sul sito del Consorzio AXA (consorzioaxa.it).



Roberto De Nicola

In un drammatico incidente occorso sulla strada che da Ostia Antica porta a Fiumicino ha perso la vita Roberto De Nicola. La sua vettura è uscita fuori strada, scavalcando il guard rail, in una delle curve che riportano su viale dei Romagnoli. Roberto De Nicola, giovane attivo in campo tennistico, ha frequentato la Polisportiva Palocco e gestito vari circoli della zona. Al padre Mario e alla sua famiglia le più commosse condoglianze dalla Gazzetta e dalla Polisportiva.

IDRAULICO

EUROIMPIANTI snc

- Sostituzione rubinetteria e termosifoni
- Sostituzione e manutenzione caldaie e climatizzatori
- Gas, irrigazione, elettropompe, Valvole antiriflusso
- Ristrutturazioni bagni e cucine
- Pavimenti, Rivestimenti e pittura

- Controllo caldaia e rilascio bollino blu - € 40 + IVA
- Fornitura e montaggio caldaia a Condensazione € 1.150 + IVA

Infernetto: Tel. 06/50916777 - 333/6823755 - 368/279249
www.euroimpianti-snc.com

SANITARIA e ORTOPEDIA

CONVENZIONE ASL E INAIL

- Misuratori di pressione · Aerosol · Calze a compressione · Calzature
- Premaman · Pre/Postparto · Articoli medicali ed ortopedici
- Prodotti antidecubito ed incontinenza

NOLEGGIO apparecchi Elettromedicali ed Ausili per Disabili

ESAME BAROPODOMETRICO GRATUITO

BUSTI E PLANTARI SU MISURA

Via Pindaro 30/B - Axa (RM) (c/o "Centro Bianco" fronte Drive In)
Telefono/Fax 06 50.91.05.87 - Cellulare 393 35.31.860



Aperto
7 giorni su 7
Open every day

APERTO
FINO ALLE
01:00
VEN-SAB
FINO ALLE
24:00
DOM-GIO

VIENI A TROVARCI DA **McDonald's** E GUSTATI LE NOSTRE OFFERTE

1 Crispy McBacon^{*} + 1 Chicken McNuggets^{*} da 6 pz.



a solo
only
€ 5,90

Offerta valida fino 31/03/2015

McDonald's Dragona Via Charles Lenormant, 235 (Dragona)
McDonald's Parchi della Colombo, Via C. Colombo 1897 (Infernetto)



1 McMenu[®] Big Mac[®] + 1 McMenu[™] McChicken^{*}



a solo
only
€ 10,90

Offerta valida fino 31/03/2015

McDonald's Dragona Via Charles Lenormant, 235 (Dragona)
McDonald's Parchi della Colombo, Via C. Colombo 1897 (Infernetto)



McDonald's Dragona, Via Charles Lenormant 235 (Dragona)
McDonald's Parchi della Colombo, Via C.Colombo 1897 (Infernetto)
McDonald's, Via C.Colombo 710 (Centro Commerciale Euroma2)



CONSORZIO

Un nuovo fornitore per la manutenzione del verde consortile

E' durato tre mesi il lavoro svolto insieme alla Commissione Consultiva per la definizione delle varie fasi della gara per il rinnovo del contratto di manutenzione del verde consortile in scadenza lo scorso 31 dicembre 2014. In questo lasso di tempo abbiamo congiuntamente rivisto e finalizzato il nuovo capitolato del futuro contratto e la lettera di invito alla gara da inviare alle 17 ditte invitare a partecipare. Entrambi il capitolato e la lettera di invito sono stati pubblicati nel sito del Consorzio nella sezione "Avvisi di Gara".

Delle 17 ditte invitate a partecipare, 11 hanno risposto fornendoci quanto richiesto in due buste chiuse e separate. Una con la corposa documentazione prevista e dalla lettera di invito e l'altra con la loro offerta di costo annuo. Sono state quindi concordate e definite, sempre con la Consulta, le modalità di apertura, di analisi e di valutazione dei numerosi documenti ricevuti da ciascun partecipante. La prima busta con la documentazione da analizzare, è stata aperta e valutata dai componenti della Consulta alla presenza di due Consiglieri del CdA del Consorzio che non hanno votato mentre la seconda busta, contenente il costo annuo richiesto dai singoli partecipanti, è stata aperta nel corso di una formale riunione di tutti i componenti il Consiglio di Amministrazione e il Collegio dei Sindaci.

La selezione finale ha visto vincitore la Ditta Nicolini che ha avuto la migliore valutazione qualitativa tra tutti i partecipanti ed anche la miglior valuta-



1952: primo impianto dei pini

zione finale basata sulla media pesata della valutazione del contenuto delle due buste.

A parte la meticolosità e la trasparenza della procedura seguita per la quale ringraziamo ancora la Consulta per il grande supporto concettuale e di lavoro datoci, riteniamo importante sottolineare due aspetti fondamentali del nuovo contratto. Uno economico e l'altro qualitativo. Per quanto riguarda il primo basterà dire che il nuovo contratto ci assicura un prezzo inferiore a quello appena conclusosi nonostante siano trascorsi ben dieci anni da quello precedente. Ma non è tutto. Il nuovo contratto prevede - incluso nel prezzo - la potatura annua di 285 pini. Una previsione che garantirà nell'arco del quadriennio contrattuale (la durata è di 2+2 anni), la potatura di quasi tutti i pini del Consorzio. Considerato il prezzo di mercato di almeno 200 euro a po-

Spazio gestito a cura del Consorzio di Casalpalocco

tatura lasciamo a voi il calcolo dell'enorme risparmio che abbiamo potuto realizzare oltre ad assicurarci una potatura regolare per ogni anno a venire. Del secondo aspetto qualitativo della selezione effettuata, abbiamo già detto che la Ditta Nicolini è l'unica ad aver ottenuto il punteggio più alto previsto dai fattori di valutazione della documentazione fornitaci relativi ai bilanci, alle esperienze, alle macchine ed attrezzature, alla sicurezza ed altro ancora. Aggiungiamo solo che in molti potranno ricordare che la Ditta Nicolini (guidata all'epoca dal padre degli attuali fratelli che continuano a gestire la ditta di famiglia) è stata quella cui la Società Generale Immobiliare dette l'incarico di creare gran parte del patrimonio verde di Casalpalocco.

Concludiamo informandovi che nella sezione contrattuale del sito consortile potrete trovare l'intero testo del contratto stipulato che è iniziato con il nuovo anno 2015.



SM Immobiliare

di Stefania Molinari

**VISURE CATASTALI/IPOTECARIE/CAMERALI - VOLTURE/ACCATASTAMENTI (DOCA)
REGISTRAZIONE CONTRATTI - PERIZIE GIURATE
RECUPERO PLANIMETRIE/ATTI NOTARILI/CONCESSIONI IN SANATORIA
ATTESTATO DI CERTIFICAZIONE ENERGETICA**

AXA - ROMA - Via Euripide, 12 - Tel. 06 523.64.779 - Fax 06 523.68.308 - www.sm-immobiliare.it - smimmobiliare.sm@libero.it

VENDETE

AXA P.ZZA ESCHILO

Appartamento 3° ed ultimo piano panoramico ottime condizioni P.S. Hobby indipendente con servizio ripostiglio balcone terrazzo box auto
€ 320.000 A.P.E: € IPE 79,20 kw/m2 anno

AXA FOCILIDE

Delizioso villino mq 240 in contesto riservato ottime condizioni P.S. Hobby indipendente con soggiorno cucina a vista cantina P.T. Salone cucina abitabile servizio patio mq 20 P.1° Due camere doppi servizi spogliatoio terrazzo mq 28 P.2° Studio due camere servizio ripostiglio terrazzo mq 30 -Giardino mq 300 box auto
€ 578.000 A.P.E: €

AXA TEOGNIDE

Appartamento piano terra mq 90 doppia esposizione soggiorno con angolo cottura due camere cameretta doppi servizi giardino fronte retro posto auto coperto cantina
€ 265.000 A.P.E: € IPE 212,60 kwh/m2 anno

AXA ADIACENTE P.ZZA ESCHILO

Duplex inferiore bilivelli doppia esposizione mq 110 salone cucina abitabile tre camere doppi servizi ripostiglio giardino pavimentato posto auto scoperto
€ 290.000 tratt. A.P.E: € IPE 212,60 kwh/m2 anno

AXA TERRAZZE DEL PRESIDENTE

Appartamento 7° Piano doppia esposizione panoramico rifinitissimo salone cucina abitabile due camere cameretta doppi servizi due ampi terrazzi box e posto auto
€ 380.000 A.P.E: € IPE 175,00 kwh/m2 anno

AXA TERRAZZE DEL PRESIDENTE

Appartamento Ottima esposizione 1° Piano Soggiorno cucina semiabitabile Camera matrimoniale Servizio Terrazzo Box auto mq15
€ 185.000 A.P.E: € IPE 175,0 kwh/m2 anno

AXA TESPI

Duplex superiore ottima esposizione bilivelli Soggiorno Cucina Camera matrimoniale soppalcata Cameretta Servizio Balcone Terrazzino Posto auto scoperto
€ 218.000 A.P.E: € IPE 175,00 kwh/m2 anno

AXA ARISTOFANE

Appartamento 4° Piano Ottima esposizione Ingresso salone cucina abitabile tre camere doppi servizi ampio balcone
€ 360.000 A.P.E: €

CASALPALOCCO VIA EVEREMO

Appartamento mq 68 2° Piano completamente e finemente ristrutturato salone angolo cottura Camera matrimoniale servizio finestrato ampio balcone soffitta
€ 262.000 A.P.E: € IPE 175,00 kw/m2 anno

CASALPALOCCO VIA APELLE AD LE TERRAZZE

Villa a schiera mq. 230 ottima esposizione buone condizioni composta da ampia sala hobby con ingresso indipendente camino e servizio P. rialzato salone doppio cucina abitabile (tavolo per 6 persone) servizio ampio patio attrezzato con barbecue, giardino P.1° 4 camere doppi servizi ripostiglio. Box auto doppio
€ 558.000 A.P.E: € IPE 175,00 kw/m2 anno

CASALPALOCCO IS. 33

duplex superiore buone condizioni soggiorno cucina abitabile due camere servizio mansarda balcone giardino posto auto scoperto impianti sportivi condominiali
€ 320.000 A.P.E: € IPE 175,00 kwh/m2 anno

CASALPALOCCO P.ZZA LIBONE

Schiera di testa trlivelli hobby indipendente sanata composta da ampio monolocale con camino angolo cottura servizio ripostiglio P.R. soggiorno con camino zona pranzo cucina abitabile servizio veranda chiusa e sanata P.1° tre camere servizio - giardino fronte retro
€ 490.000 A.P.E: € IPE 101,70 kwh/m2 anno

CASALPALOCCO IS 29

Villa schiera trlivelli fuori terra Salone doppio cucina abitabile dispensa tre camere tripli servizi armadi a muro mansarda composta da due camere giardino con accesso al parco posto auto scoperto
€ 490.000 A.P.E: € IPE 212,60 kwh/m2 anno

CASALPALOCCO L.GO CALLIFONTE

Nuda Proprietà Rondò inferiore buona esposizione salone cucina abitabile tre camere doppi servizi ripostigli giardino mq 640 parco e impianti sportivi condominiali
€ 350.000 A.P.E: € IPE 212,60 kwh/m2 anno

INFERNETTO RISERVA VERDE

Appartamento mq 77 unico livello fuori terra soggiorno angolo cottura due camere matrimoniali ampio servizio giardino mq 120 garage mq 23
€ 210.000 A.P.E: € Ipe 212,60 kwh/m2 anno

INFERNETTO AD BOEZI

In bifamiliare ottime condizioni hobby indipendente soggiorno cucina quattro camere tre servizi ampio patio giardino mq 250
€ 368.000 A.P.E: € Ipe 212,60 kwh/m2 anno

ACILIA CASALBERNOCCHI

Appartamento mq 100 in piccola palazzina ristrutturato tripla esposizione salone con camino angolo cottura due camere matrimoniali una singola doppi servizi finestrati tre balconi cantina
€ 268.000 A.P.E: € IPE 175,00 kwh/m2 anno

TORVAIANICA VIA SEBASTOPOLI

Appartamento 2° piano con ascensore buone condizioni ottima esposizione arredato salone cucina abitabile camera matrimoniale servizio balcone terrazzo possibilità seconda camera
€ 175.000 A.P.E: € IPE 166,00 kwh/m2 anno

ORVIETO

Ettari 2,3 di terreno con uliveto e frutteto ettari 1,1 vigneto con casa colonica in pietra 200 mq + annessi e garage composta da un appartamento al primo piano soggiorno cucina abitabile due camere servizio ristrutturato PT appartamento da ristrutturare
€ 275.000

VENDETA LOCALI COMMERCIALI

INFERNETTO WOLF FERRARI

Locale commerciale locato (ottimo investimento) unico livello mq 76,70 con servizio vetrina in alluminio prevencimato serrande motorizzate finestre sul retro
€ 320.000 (affitto 1750)

AXA MENANDRO

C/1 mq. 54 + sottonegozio con servizio vetrina blindata serranda motorizzata
€ 220.000

ACILIA MACCHIA SAPONARA

locale commerciale mq. 100 locato con ottimo reddito canna fumaria e spazio esterno
€ 350.000

AFFITTI

AXA TERRAZZE DEL PRESIDENTE

appartamento arredato sesto piano ampio monolocale divisibile con cucina a vista servizio terrazzo vivibile e posto auto
€ 600 A.P.E: € IPE 125,00 kwh/m2 anno

MALAFEDE Box auto mq 30

€ 180,00

MADONNETTA PURIFICATO

Appartamento semiarredato soggiorno angolo cottura due camere doppi servizi giardino fronte retro posto auto scoperto
€ 900 A.P.E: €

AXA TERRAZZE DEL PRESIDENTE

6° piano Appartamento tripla esposizione panoramico rifinitissimo non arredato salone cucina abitabile tre camere doppi servizi finestrati balcone terrazzo ripostiglio
€ 1200 A.P.E: € D

EUR TORRINO

Appartamento 2° P buona esposizione salone doppio cucina a vista arredata due camere doppi servizi balconi cantina posto auto scoperto
€ 1000 A.P.E: € IPE 125,00 kwh/m2 anno

EUR LAURENTINA

Appartamento 4° piano arredato salone cucina abitabile camera cameretta doppi servizi balcone cantina posto auto coperto
€ 900,00 A.C.E: € IPE 40,03 kwh/m2 anno

Piantumate 50 nuove essenze arboree

Lo scorso 31 dicembre 2014, è stata completata la piantumazione di 50 essenze arboree che hanno arricchito il patrimonio verde del comprensorio di Palocco.

La scelta delle essenze e la loro localizzazione è stata effettuata sulla base di indicazioni di tre livelli di priorità che avevamo richiesto all'agronomo forestale del Consorzio Dr. V. De Cristofaro ed anche sulla base di altre considerazioni tendenti al ripristino e conservazione dello stato originario del territorio del Consorzio.

Le piante selezionate in questa prima fase sono state 45 eucalipti piantumati lungo le Vie Timante e Prassilla (vedi foto a destra) secondo il loro originario insediamento e 5 lecci posizionati invece in Viale Alessandro Magno.

Nel corso del prossimo trimestre, e dunque prima dell'inizio della primavera, altre 50 essenze andranno ad arricchire il verde consortile consentendoci di chiudere il mandato di questo Consiglio di Amministrazione con un saldo nettamente positivo dopo gli abbattimenti resi necessari dalla necessità di eliminare numerosi alberi morti o pericolanti identificati durante il censimento dello scorso anno e dal successivo inizio dei lavori di messa in sicurezza e di rinverdimento del verde esistente con la eliminazione delle situazioni di forte reciproco contrasto.

Di queste ulteriori piantumazioni vi forniremo ulteriore informazione appena completata.

Un nuovo studio legale per il recupero crediti

Con questo mese di gennaio inizia la collaborazione con lo Studio legale Remedia di Ostia con il quale il Consorzio ha stipulato un contratto triennale per il recupero dei crediti nei confronti dei consorziati che non danno il dovuto seguito alle richieste di pagamento delle quote bimestrali approvate dall'Assemblea annuale dei Consorziati.

Già ad inizio dello scorso anno, questo CdA aveva preso i primi contatti con questo Studio legale che circa nove anni fa aveva collaborato con il Consorzio per la stessa attività.

In considerazione però della necessità di spiegare a moltissimi consorziati che non avevano pagato per varie cause, le motivazioni dei maggiori addebiti imputati a seguito del conguaglio triennale approvato dall'Assemblea del 2013 e poi a seguito della cosiddetta compensazione approvata dall'Assemblea del 2014, ci ha indotto ad utilizzare i due legali del Consorzio Avv. Anna Ma-

ria Bruni e Claudio Basili che meglio di chiunque altro conoscevano e potevano spiegare ai Consorziati le motivazioni di quegli addebiti. Tutto questo per ottenere il pagamento dovuto cercando, ove possibile di evitare il ricorso al decreto ingiuntivo in questa prima fase. Questo approccio ha funzionato bene ed ha consentito una drastica riduzione delle morosità.

Raggiunto questo obiettivo, non era però più né necessario né opportuno che i legali del Consorzio si occupassero anche delle richieste dei decreti ingiuntivi nei confronti dei residui Consorziati ancora morosi che non hanno dato seguito ai tre solleciti di pagamento del Consorzio seguiti da due richieste degli avvocati Basili e Bruni e infine da un telegramma del Consorzio. Ricordiamo che tali richieste di decreti ingiuntivi sono ora obbligatorie per il Consorzio per ottemperare alla nuova normativa al riguardo entrata in vigore il 18 giugno 2013. Ricordiamo altresì che per disciplinare e dare trasparenza anche alla gestione delle morosità e dell'attività di recupero, questo CdA ha recentemente prodotto e condiviso con la Commissione Consultiva una procedura denominata "La gestione dei crediti arretrati dei Consorziati" pubblicate sul sito del Consorzio.

Prima di concludere, vale la pena di sottolineare che il contratto stipulato con lo Studio Remedia è "a costo zero" per il Consorzio - e quindi per i Consorziati - intendendo con ciò che tutti i costi legali e giudiziari connessi al recupero del credito sarà addebitato solo agli stessi Consorziati morosi che avranno ignorato le richieste di pagamento e i successivi solleciti.



I nuovi eucalipti di viale Prassilla

Spazio gestito a cura del Consorzio di Casalpalocco

PER SOPRALLUOGHI E PREVENTIVI:

06.7025774

333.1167731 - 335.6636152

info@tecnaedil.it

Ing. Walter Ciafrei



TECNAEDIL
INGEGNERIA - ARCHITETTURA

VISITA IL NOSTRO SITO:

WWW.TECNAEDIL.IT

CI TROVI ANCHE SU:



RISTRUTTURAZIONI DI QUALITÀ CHIAVI IN MANO - DALLE IDEE, AL PROGETTO, ALLA REALIZZAZIONE

RISTRUTTURAZIONI EDILI DI QUALITÀ'

TECNAEDIL È STUDIO DI PROGETTAZIONE

- Rilievo e progettazione architettonica ante e post operam 2D e 3D
- Pratiche per Inizio Lavori, Frazionamenti, Piano Casa e Catasto
- Certificazioni energetiche e pratiche per detrazioni fiscali
- Direzione lavori

TECNAEDIL È IMPRESA EDILE

- Opere murarie
- Pavimentazioni in ceramica, pietra e parquet
- Impianti elettrici, idraulici, termici e di condizionamento
- Controsoffitti ed opere in cartongesso
- Stucchi, cornici e decorazioni artistiche in gesso
- Pitture tradizionali e artistiche
- Porte e finestre in legno, alluminio e pvc
- Opere di falegnameria e lavori in ferro su misura
- Impermeabilizzazioni, sistemazioni esterne e giardini
- Impianti fotovoltaici e pannelli solari
- Sistemi di cablaggio, reti lan, allarme e videosorveglianza

CHIAVI IN MANO!

TANTE REALIZZAZIONI DI SUCCESSO TESTIMONIANO LA NOSTRA PROFESSIONALITÀ
Preventivi gratuiti per la ristrutturazione della vostra casa, del vostro ufficio, del vostro negozio



Verso l'Assemblea del 17 aprile

Come pubblicato nello scorso numero della Gazzetta il Consorzio di Casalpalocco ha indetto per il prossimo 17 aprile l'Assemblea annuale 2015 che provvederà ad approvare il Consuntivo 2014 e il preventivo 2015 e ad eleggere il nuovo Consiglio di Amministrazione secondo il nuovo regolamento, anch'esso pubblicato in dicembre e presente sul sito del Consorzio. Ricordiamo, con l'occasione, le modalità di formazione delle liste elettorali indicate al punto 5 del regolamento, il cui termine di presentazione è fissato per il giorno 10 Febbraio 2015.

Formazione delle liste elettorali

La votazione per l'elezione degli organi collegiali del Consorzio avviene sulla base di due liste separate:

5.1. "Lista per la elezione dei cinque Consiglieri, del Presidente del Collegio dei Sindaci e dei tre Sindaci supplenti".

La costituzione della Lista per l'elezione del CdA avviene con modalità e termini qui di seguito indicati. Ogni lista dovrà contenere il nominativo di cinque candidati per la nomina a consigliere di amministrazione e di soli quattro candidati alla nomina di sindaco. Dei quattro candidati sindaci, in caso di elezione della lista, sarà automaticamente nominato Presidente del Collegio Sindacale quello già indicato nella lista stessa mentre i restanti tre, assumeranno la carica di Sindaco Supplente.

Le liste debbono essere depositate entro il termine indicato nel successivo paragrafo 6 presso la Segreteria del Consorzio, regolarmente firmate per accettazione.

5.2. "Lista per la elezione degli altri due Sindaci effettivi" – Autocandidati -

Per garantire una maggiore indipendenza dell'organo di controllo, l'elezione dei rimanenti due Sindaci Effettivi, avverrà sempre nel corso della medesima assemblea consortile, sulla base di una apposita e separata lista, contenente i soli nominativi dei consorziati che intendano autocandidarsi al solo ruolo di sindaco effettivo. Di questi, i primi due che riceveranno il maggior numero di preferenze, saranno eletti alla carica di sindaco effettivo.

Il modulo di autocandidatura, regolarmente firmato per accettazione e munito di un breve profilo professionale, va presentato alla Segreteria del Consorzio.

Le convocazioni dell'Assemblea saranno inviate come di consueto per Raccomandata A/R nei termini previsti.

Documentazione beni consegnati da SGI al Consorzio

In previsione della prossima Assemblea annuale ordinaria dei Consorziati fissata per venerdì 17 aprile 2015, il CdA del Consorzio ha completato il lavoro di individuazione della documentazione con la quale la Società Immobiliare e di Lavori di Pubblica Utilità ha consegnato al Consorzio i beni da essa realizzati.

Tale passaggio, come si può rilevare dalla corposa documentazione pubblicata sul sito consortile, è avvenuto nel corso di quasi un decennio, man ma-

Spazio gestito a cura del Consorzio di Casalpalocco

no che le infrastrutture venivano realizzare e completate. Oltre ai vari verbali di consegna, detta documentazione include alcune mappe che evidenziano la natura privata, condominiale o consortile delle strade del nostro comprensorio.

Ricordiamo che di queste ultime, 22 sono diventate comunali nel 1988 a seguito della Delibera no. 22 del Comune di Roma dell'anno prima con il quale quest'ultimo ha deliberato il passaggio al proprio patrimonio di tali 22 strade esercitando in modo parziale l'opzione prevista dall'art. 3 della Convenzione sottoscritta con la SGI nel 1960.

Questa informazione ai Consorziati, sebbene prevista dall'articolo 20 a) e b) dello Statuto consortile non aveva avuto fino ad ora un seguito concreto da parte dei precedenti CdA del Consorzio e per questo motivo siamo particolarmente soddisfatti di aver potuto realizzare anche questo obiettivo di trasparenza che ha richiesto tempo e pazienza.

Va subito precisato che queste consegne di beni non erano finalizzate al passaggio della proprietà - che restava quindi alla SGI e successivamente ai suoi aventi causa - ma solo a consentire al Consorzio di realizzare l'oggetto sociale indicato dalla citata Convenzione e dallo Statuto ovvero la conservazione e la manutenzione di tali beni. Da tale precisazione discende altresì una importante conseguenza che ha caratterizzato la gestione consortile di questi oltre 40 anni: indipendentemente dalla proprietà di tali beni, cioè, questi devono restare nella disponibilità del Consorzio per consentirgli di rispettare l'obbligo assunto con il Comune di Roma attraverso la Convenzione.

Seguici su Facebook 



LE SARTI ALLEGRE

CAMICIE DA UOMO SU MISURA



- ORLI E CAMBI LAMPO
- RIPARAZIONI ABITI E CAMBI TAGLIE
- CONFEZIONAMENTO TENDAGGI E BIANCHERIA PER LA CASA
- ABITI E CAMICIE SU MISURA
- BODY PER LA DANZA ED IL PATTINAGGIO
- CREAZIONE E REALIZZAZIONE ABITI DA CERIMONIA





VENDITA AL DETTAGLIO DI BIANCHERIA PER LA CASA E ORIGINALI CAPI DI ABBIGLIAMENTO
PRODUZIONE DI CAPI PER CAMPIONARIO

Via Umberto Giordano 97d - Infernetto (RM) - Telefono 06 50.91.55.61
Orario: dal Lunedì al Venerdì orario continuato 8.30-18.30 - Sabato 8.30-13.30
www.lesarteallegre.it



Axa Medica

CENTRO DI RADIOLOGIA E FISIOTERAPIA ALTAMENTE SPECIALIZZATO

RISONANZA MAGNETICA APERTA

CONVENZIONE ASL e SASN



RADIOLOGIA

- Risonanza Magnetica Aperta
- Tac spirale
- Dentascan
- Radiologia generale
- Mammografia
- Ecografia
- Ecocolor doppler
- Ortopanoramica digitale

Elimina i possibili problemi di claustrofobia per i pazienti che soffrono gli spazi chiusi, con ansia e attacchi di panico e consente, a quelli particolarmente obesi, di effettuare comunque l'esame garantendo una accuratezza diagnostica di livello elevato.

FISIOTERAPIA

- Ginnastica posturale
- Tecarterapia
- Laserterapia
- Viss
- Ozonoterapia
- Ipertermia

VISITE SPECIALISTICHE

- Ortopedia
- Angiologia
- Fisiatria
- Neurologia
- Elettromiografia
- Elettroencefalogramma
- Cardiologia
- Elettrocardiogramma
- Holter



A. Paravano - interterrito.it



Axa Medica
dove la scienza incontra la persona

Via Pindaro 28/N
(loc. Axa - Centro Bianco)
00125 Roma - tel. 06 50 91 06 45
info@axamedica.it - www.axamedica.it



Programma elettorale: il Consiglio delle Isole

L'attuale Consiglio di Amministrazione del Consorzio, scaduto lo scorso 30 novembre, ha finalmente indetto le elezioni per il rinnovo delle cariche sociali, per il prossimo 17 aprile. Tra le altre, una delle nuove regole prescrive che la lista elettorale presenti solo una parte dei componenti il Collegio dei Sindaci: il Presidente ed i tre consiglieri supplenti.

Rinnovo di Palocco si candiderà nuovamente con una squadra di persone competenti sulle tematiche del nostro quartiere e titolate per gestire tutti i punti del nostro programma, alcuni dei quali sono stati parzialmente recepiti ed attuati dall'attuale Consiglio di Amministrazione, ma che noi vorremmo ripristinare secondo il concetto originario.

Mi riferisco al Comitato Consultivo voluto dall'attuale amministrazione che ricalca la nostra idea di Consiglio delle Isole ma che, essendo composto da pochi membri, non è in grado di rappresentare le diverse specifiche esigenze di tutte le isole del quartiere.

Il "nostro" Consiglio delle Isole è stato invece concepito, sin dalla nostra prima candidatura, quale "cambiamento della Governance" del Consorzio attraverso la partecipazione allargata dei consorziati alle decisioni da prendere; la nostra proposta è infatti, di un comitato consultivo composto da un rappresentante di ogni isola del quartiere (circa 50), eletto sulla

LISTA RINNOVAMENTO DI PALOCCO

Strategia di "governance" del Consorzio di Casalpalocco

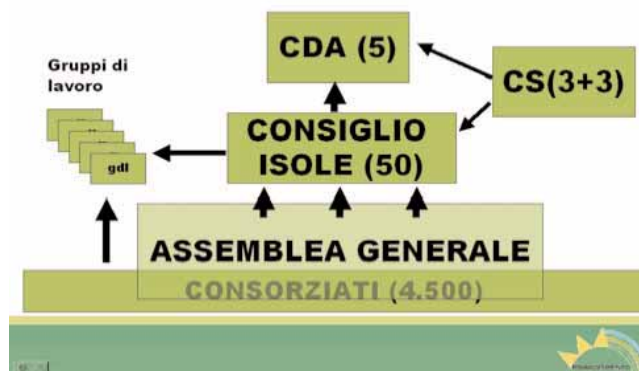

Studio Medico Dentistico

Dott. Desideri Luciano

Medico Chirurgo - Odontoiatra

- ANESTESIA ELETTRONICA INDOLORE **NEW**
- ANESTESIA IN SEDAZIONE COSCIENTE: **NEW**
Con Protossido d'Azoto
- CHIRURGIA IMPLANTARE: Computer Assistita 3D
- CHIRURGIA ORALE: Biorigenerazione autologa con LPRF **NEW**
- COSMETICA DENTALE: Sbiancamento Laser, Faccette Estetiche in Ceramica Lumineers
- ENDODONZIA: Strumenti NiTi
- GNATOLOGIA: Cura delle Disfunzioni e Algie Temporomandibolari
- TERAPIE ODONTOIATRICHE LASER-ASSISTITE **NEW**
- ODONTOIATRIA CONSERVATRICE
- ORTODONZIA: Invisibile, Linguale, Preprotetica, Intercettiva
- PARODONTOLOGIA
- PEDODONZIA: Odontoiatria Pediatrica
- PREVENZIONE E IGIENE
- PROTESI FISSA: Metal Free
- PROTESI MOBILE: Stabilizzata con mini-impianti
- MEDICINA E CHIRURGIA DEL VOLTO: Filler, Peeling chimico, Botulino, Botox
BIORIGENERAZIONE AUTOLOGA con PRGF

Emergenza - Reperibilità H24 - Tel. 338/68.23.932

Studio: Via Prassilla, 41 - int.30, Casalpalocco
"Galleria Le Terrazze" Telefono 06/50.91.21.46
 (www.lucianodesideri.it - lucianodesideri@tiscali.it)

base di candidature spontanee e successiva "votazione" da parte dei consorziati dell'isola stessa; tale sistema consentirebbe, tra l'altro, una rotazione delle cariche del Consiglio di amministrazione. Qui al lato lo schema di Governance proposto.

Al fine di comprendere pienamente le potenzialità di un tale sistema, ritengo che sia utile considerare il disastroso avvio della raccolta differenziata nel nostro quartiere.

Nel corso dell'incontro del 13/11/2014, organizzato dal Comitato di Quartiere Palocco con la presenza dell'Assessore Belmonte, di Monica Schneider, del Consorzio e di un buon numero di Amministratori di condominio e dell'AMA quest'ultima aveva comunicato ufficialmente che:

- la raccolta differenziata, con le nuove modalità porta a porta, sarebbe iniziata il successivo 17 novembre;

- gli attuali cassonetti sarebbero rimasti al loro posto per due settimane (ossia fino al 31 novembre), decorse le quali sarebbero stati eliminati.

In realtà, i cassonetti sono stati portati via sin dal 24 novembre, cioè in anticipo di una settimana rispetto alla data prevista e pertanto, il periodo di rodaggio del nuovo sistema si è ridotto ad una sola settimana, creando problemi che non si è avuto il tempo di risolvere.

Il quartiere si è per esempio subito diviso tra le isole che avrebbero gradito la raccolta porta a porta "familiare" e quelle che avrebbero gradito invece quella porta a porta "condominiale".

Tale problematica si sarebbe potuta prevenire pianificando in anticipo con l'AMA la modalità attuativa ritenuta più opportuna a seconda delle indicazioni provenienti dal Consiglio delle Isole! Purtroppo ora non si può far altro che cercare di risolvere il disagio, e noi stiamo contribuendo in tal senso, fedeli al motto di essere sempre "in prima linea a tutela degli interessi di noi consorziati".

Come sempre, invito chiunque ne abbia voglia ad indicarci suggerimenti per "costruire insieme" il programma definitivo da portare alle prossime elezioni di aprile, per email all'indirizzo: comitato@rinnovamentodipalocco.it; è possibile inoltre vedere il programma crescere e perfezionarsi di giorno in giorno, accedendo al nostro nuovo sito www.rinnovamentodipalocco.it che consente di iscriversi alla nostra newsletter semplicemente inserendo la propria email e cliccando sul tasto "iscriviti".



Leandro Aglieri
 Presidente Rinnovo di Palocco
 Email:
comitato@rinnovamentodipalocco.it
www.rinnovamentodipalocco.it

Spazio gestito a cura del Comitato Rinnovo di Palocco



NO al Lungomuro, SI al Lungomare

Il 2014 è stato un anno alquanto movimentato, soprattutto nella parte finale: tutto quello che sospettavamo esistesse, riguardante Mafia e Corruzione, ma di cui non avevamo le prove, è stato confermato dall'inchiesta Mafia Capitale effettuata dalla Procura di Roma. È venuto fuori un verminaio che coinvolgeva aziende ed individui conosciuti, vedi Fabrizio Franco Testa, e sconosciuti. La corruzione era una grande tela di ragno che coinvolgeva destri e sinistri.

Linchiesta andava avanti da 2 anni, ed è stata utile per evitare che fallissero alcuni tentativi di cambiamento che, tra mille resistenze, si cerca di portare avanti: ACEA, AMA, ATAC, Vigili Urbani, dipendenti comunali, licenze e postazioni degli "ambulanti".

Alcuni di questi cambiamenti ci riguardano da vicino:

1) *la Raccolta Differenziata.*

Un cambiamento valido sotto diversi aspetti: Ambientale, Economico, Estetico.

Epperò si sono create resistenze da parte di tutti: Operatori ed Utenti. Non è facile cambiare mentalità, soprattutto se ci sono impreparazione e talvolta comportamenti scorretti. Ma sono sicuro che alla fine la COSA funzionerà.

Altro problema riguardante la vivibilità della nostra zona:

2) *Via Cristoforo Colombo.*

E questo è un problema doppio, anzi triplo; nelle ore di punta, per rendere meno stressante percorrere pochi chilometri c'è bisogno dei VV. UU, che attualmente sono in agitazione. Ma soprattutto, come più volte denunciato, NON c'è alcuna volontà politica di risolvere la situazione attuale, che d'estate si aggrava, perchè coinvolge tutti gli abitanti di Roma.

Ancora:

3) *Rischio idrogeologico*

C'è una Pervicace Voglia di Cementificazione applicando il PRG del 2008, non solo sul nostra zona, ma su tutto il territorio Comunale, anche in presenza di un Grave Rischio Idrogeologico.

Esempio concreto è il progetto del nuovo stadio a Tor di Valle, e la richiesta di tenere a Roma le Olimpiadi del 2024. Insomma un NO secco alla Prevenzione, anche in presenza di un articolo del Codice Penale, il 450, sui Delitti colposi di pericolo:

Chimunque, con la propria azione od omissione colposa, fa sorgere o persistere il pericolo di un disastro ferroviario, di una inondazione, di un naufragio, o della sommersione di una nave o di un altro edificio natante, è punito con la reclusione fino a due anni.

Spazio gestito a cura del Comitato di Quartiere Palocco



E per finire,

4) *Lungomuro*

Sempre nella prospettiva di una migliore Qualità della vita, di un appagamento qualificante e non di un godimento fugace, il terzo problema che riguarda tutti i Cittadini, è la richiesta di una VERA fruibilità del mare liberando il lungomare da muri, cabine, vegetazione ed ogni ulteriore sbarramento che non ne permetta la visibilità, aprire adeguati accessi al mare utilizzabili sempre, riqualificare le aree verdi pubbliche del lungomare e limitare gli inquinamenti acustici.

Su questi problemi possiamo contare su tantissime persone, perchè penso che ci sarà bisogno di effettuare azioni eclatanti, fuori dagli schemi, in modo da NON penalizzare gli utenti, ma l'Amministrazione. UNITI SI VINCE.

Franco Trane



Dott. Paolo Del Bo

Specialista in Oculistica e Chirurgia Oculare

- **Visita Ortottica**
- **Campo Visivo Computerizzato**
- **Tomografia Ottica a Luce Coerente (OCT)**
- **Retinografia a Colori**
- **Topografia e Pachimetria Corneale**
- **Ottotipo LCD per Patenti di Guida**

CONVENZIONE SOCI POLISPORTIVA CASALPALOCCO

Via Domenico Ceccarossi, 72 scala C int. 3 - 00124 Roma
 tel. 06.50912154 - info 347.0195814 - cell. 347.3507003
 www.paolodelbo.it - www.oculistainfernetto.it - info@paolodelbo.it

TRASPORTI

Riordino delle linee notturne

Su proposta della Commissione Lavori Pubblici e Mobilità, il consiglio del X Municipio ha approvato il riordino delle linee notturne del trasporto pubblico locale. Il progetto intende assicurare la copertura dell'intero territorio affiancando alla linea N3 una seconda linea destinata principalmente all'entroterra.

La linea N3 attualmente collega, con corse ogni mezzora dalle 23.30 alle 5:00 piazzale Cristoforo Colombo con piazza Venezia e viceversa, ricalcando sostanzialmente il percorso della "Roma-Lido". Non effettua fermate nei pressi di Dragona, Dragoncello, Bagnoletto e Ostia Antica mentre ad Ostia risultano escluse le zone comprese tra via Isola Capoverde, via Ebridi, via dell'Idroscalo, via Baffigo e Corso Duca di Genova. Con le modifiche proposte vedrebbero inclusi i percorsi per la copertura delle zone di Ostia sopra citate. Quindi, dopo aver percorso via delle Baleniere imboccherà la via del Mare per poi svoltare per via Guido Calza e percorrere via dei Romagnoli transitando per Ostia Antica, Dragona, Dragoncello, Bagnoletto, Stazione di Acilia, Casal Bernocchi e Vitinia in concomitanza delle fermate della linea 04.



Il nuovo capolinea della linea N3 sarà presso la Stazione di Lido Centro. Sempre presso la stazione Lido centro avrà il suo capolinea la nuova Linea notturna locale che attraverserà l'entroterra fino all'altro suo capolinea, quello di via Troisi, nel quartiere Giardino di Roma.

La nuova linea che si intende istituire attraverserà l'Infernetto, percorrendo via Canale della Lingua, via Castelporziano, e via Wolf Ferrari, quindi, attraversata

la Colombo percorrerà via di Casal Palocco, via Gorgia di Leontini e Via di Macchia Saponara, risalirà per via Bruno Molaioli, quindi percorrerà Via Canevari, Via di Acilia, ritornando su via Cristoforo Colombo in direzione Roma. Percorrerà via di Malafede raggiungendo il capolinea Giardino di Roma di via Troisi dove è attestata una fermata del futuro percorso della linea N3.

Durante il periodo estivo è stato anche proposto il prolungamento della Linea notturna locale che da Piazzale Cristoforo Colombo percorra il Lungomare Amerigo Vespucci fino a Via Ugo Ferrandi da cui imbocchi la Via Litoranea fino a Via del Lido di Castel Porziano giunta nella quale riprenda il Lungomare Amerigo Vespucci in direzione stazione Lido Centro.



L'approvazione del riordino è solo il primo passo verso l'attuazione di quanto proposto. Dovrà aprirsi un tavolo di confronto con l'Agenzia per la Mobilità di Roma Capitale per la condivisione e, di concerto con ATAC, per l'effettiva attuazione del progetto.

Il 7 gennaio, infine, il X Municipio ha presentato il progetto per il riordino delle fermate del trasporto pubblico locale. Si tratta del quarto e ultimo passo per il rinnovamento del trasporto pubblico locale, dopo l'approvazione da parte del Consiglio del X Municipio dei progetti del Trasporto Pubblico Locale ordinario (progetto approvato il 20 febbraio 2014), quello delle linee scolastiche (progetto approvato il 1° agosto 2014) e delle linee notturne (progetto approvato il 19 novembre 2014). Il riordino delle fermate è volto a razionalizzare le fermate nel territorio rimuovendo duplicazioni e situazioni di scarsa sicurezza per la troppa vicinanza con gli incroci stradali. Il progetto sarà illustrato e condiviso con comitati di quartiere e con la cittadinanza in una riunione che si tiene il 20 gennaio accogliendo eventuali istanze e modifiche, e quindi portato alla approvazione definitiva del Consiglio municipale.



INTERMEDIAZIONI IMMOBILIARI
P.le F.il Macedone,29/4 Tel.06 50.93.46.64 r.a.
cell. 347.187.00.94 -WWW.UNITEDREALESTATE.IT



Casalpalocco, bellissima trifamiliare angolare ampia metratura ingresso salone cucina abitabile 4 camere 4 servizi hobby con camino ed accesso indipendente lavanderia cantina box ampio patio giardino mq.600 c.a. C.E.f **Euro 630.000**

AXA Via Eschilo duplex superiore salone con camino cucina abitabile 2 camere matrimoniali 2 servizi ampi ripostigli. L'immobile è su 2 livelli con balconi e terrazzo grande, giardino C.E.G **Euro 320.000**

Casalpalocco duplex inferiore salone con camino cucina 2 camere 2 servizi hobby e cantina giardino mq.100 c.a. patio con bbq posto auto C.E.g **Euro 385.000**

AXA villa mq.200 c.a salone cucina 4 camere 3 servizi giardino mq. 300 c.a. da ristrutturare C.E.g **Euro 480.000**

Casalpalocco isola 46 app.to 3° piano salone cucina 2 camere servizio terrazzo abitabile ripostiglio cantina **Euro 900 mese**



Casalpalocco prestigiosa villa bifamiliare salone triplo con camino cucina tinello 5 camere 3 servizi sala hobby camera di servizio box veranda giardino mq.900 c.a. **Euro 790.000**

AXA Via Senofane villa mq.250 c.a. due saloni cucina 4 camere 3 servizi giardino mq. 450 c.a.ottima esposizione divisibile + lotto terreno mq. 300 con concessione 50 mq. C6 C.E.g **Euro 675.000**

Casalpalocco palocco 84 villa a schiera salone con camino cucina abitabile 4 camere 3 bagni ampio patio con bbq giardino ottima esp. C.E.g **Euro 420.000**

Casalpalocco villa mq. 300 c.a salone doppio giardino d'inverno cucina ab. 4 camere 4 bagni s.hobby box doppio giardino parco condom. C.E.g **Euro 545.000**

Casalpalocco Via Antimaco ampio villino a schiera salone cucina 4 camere 3 servizi hobby terrazzo giardino parco condominiale ottimo stato C.E.g **Euro 535.000**

Casalpalocco quadrifamiliare salone doppio con camino cucina abitabile 3 camere 2 bagni mansarda giardino mq.350 c.a. piscina e parco condominiali ottima esposizione C.E.g **Euro 620.000**

Casalpalocco Palocco 84 villa caposchiera salone cucina abitabile 5 camere 3 servizi giardino mq.1200 c.a. piscina ottima posizione ed esposizione **Euro 545.000**



Casalpalocco Via Pittaco villino su 2 livelli salone triplo cucina abitabile 3 camere 4 servizi hobby box ampio terrazzo giardino mq. 400 c.a. parco cond. C.E.E. **Euro 570.000**

AXA elegante attico splendida vista salone dop-pio cucina abitabile 2 camere 2 servizi ampio terrazzo abitab. cantina finemente ristruttur. ottimo stato C.E.g **Euro 485.000**

Casalpalocco isola 35 villino a schiera salone cucina abitabile 3 camere 2 bagni patio giardino app.to indipendente con cucina e bagno ottimo stato C.E.g **Euro 465.000**

Acilia Monti S. Paolo app.to bilivelli mq. 140 c.a.salone a.cottura 2 camere 2 servizi hobby camino accesso indipendente corte perimetrale C.E.g **Euro 270.000**

Acilia Monti San Paolo delizioso appartamento mq.60 salone angolo cottura due camere servizio terrazzo perimetrale ottimo stato C.E.g **Euro 175.000**

Casalpalocco quadrifamiliare salone cucina tinello 4 camere 4 servizi lavanderia hobby con camino ampio patio giardino parco piscina e tennis cond. C.E.g **Euro 610.000**

CONSULENZE E VALUTAZIONI GRATUITE



**IMPIANTI ELETTRICI
e FOTOVOLTAICI**



DOMOTICA



**IMPIANTI CLIMATIZZAZIONE
e RISCALDAMENTO**



IDRAULICA



RISTRUTTURAZIONE



ABITEC

LA VOSTRA CASA IN MANI SICURE



ROKONET
RISCO GROUP

LOGISTY



TELEDATA

SISTEMI DI ALLARME VIDEOSORVEGLIANZA

**PREVENTIVI e SOPRALLUOGHI
GRATUITI**

065090815

info@abitecroma.it

Via di Casalpalocco 44 ROMA

www.abitecroma.it



Fan Page : ABITEC ROMA



TERRITORIO

Riserva Statale del Litorale Romano

Vi segnaliamo le gite organizzate nel nostro territorio dal CEA, Centro di Educazione ed Informazione Ambientale della Riserva Naturale Statale "Litorale Romano".

Per maggiori informazioni telefonare allo 06 50917817 il lunedì, mercoledì, venerdì e sabato dalle 9.30 alle 12.30, al 347.8238652 o al 327.4564966 mercoledì e venerdì dalle 15 alle 18 oppure consultate il sito www.riservalitoralero-mano.it dal quale prendiamo alcune delle descrizioni delle gite.

Tutte le visite sono a numero chiuso. Per questo motivo è obbligatoria la prenotazione telefonica al CEA, in orario di apertura, entro il giorno precedente la visita, salvo diversamente specificato.

Sabato 31 gennaio

Le piene del Tevere

Tracce delle storiche inondazioni

Appuntamento alle ore 10,30 al Ponte Sisto

Le piene del Tevere hanno fatto parte della storia di Roma per oltre 2600 anni: dalla sua fondazione fino al XX secolo. Probabilmente fu una piena di 28 secoli fa che trascinò la cesta di Romolo e Remo fino al punto in cui vennero trovati dalla lupa. Soltanto il completamento dell'arginatura del tratto urbano del fiume e di alcuni sbarramenti a monte di esso, avvenuto nel corso del XIX e XX secolo, hanno permesso di controllare le piene del Tevere e di liberare Roma dalla costante minaccia di essere inondata. Il Tevere nell'attraversare Roma forma due grandi anse: la prima è compresa tra Ponte Flaminio e Ponte Risorgimento, la seconda, tra Ponte Cavour e l'Isola Tiberina, delimita l'area del Campo Marzio una delle zone di Roma più densamente abitate fino dal termine del periodo repubblicano.



Lansa del Tevere da Ponte Flaminio a Ponte Risorgimento

Domenica 1 febbraio

Castel Sant'Angelo

Il maniero della Città Eterna.

Appuntamento alle ore 10.00 e alle ore 14.00 all'ingresso di Castel Sant'Angelo

Edificato intorno al 123 d.C. come sepolcro per l'imperatore Adriano e la sua famiglia, Castel San-



t'Angelo ha un destino atipico nel panorama storico-artistico della capitale.

Mentre tutti gli altri monumenti di epoca romana vengono travolti, ridotti a rovine o a cave di materiali di spoglio da riciclare in nuovi, moderni edifici, il Castello - attraverso una serie ininterrotta di sviluppi e trasformazioni che sembrano scivolare l'una nell'altra senza soluzione di continuità - accompagna per quasi duemila anni le sorti e la storia di Roma. Da monumento funerario ad avamposto fortificato, da oscuro e terribile carcere a splendida dimora rinascimentale che vede attivo tra le sue mura Michelangelo, da prigione risorgimentale a museo, Castel Sant'Angelo incarna nei solenni spazi romani, nelle possenti mura, nelle fastose sale affrescate, le vicende della Città Eterna dove passato e presente appaiono indissolubilmente legati. Contributo per la guida e gli auricolari 9 Euro a persona.

Sabato 7 febbraio

Oasi WWF Macchiagrande di Fregene

La vegetazione mediterranea.

Appuntamento alle ore 10.00 ingresso Oasi Fregene Sud

Macchiagrande di Fregene, oasi WWF dal 1986, rappresenta un'area molto importante dell'ambiente naturale residuo sopravvissuto all'assedio degli abitati di Fregene e Focene. Estesa 280 ettari, è caratterizzata da una grande varietà di ambienti: dal bosco di leccio, alle pinete a pino domestico, alle praterie un tempo coltivate; è notevole la presenza di un bosco igrofilo a leccio e alloro. I canali della bonifica e lo stagno di Focene, con i loro estesi canneti, rendono l'area sito di sosta per l'avifauna svernante e di passo. Vi troviamo nidificazioni del gruccione e sono presenti il falco pescatore, l'upupa e diversi rapaci notturni. Anche i mammiferi sono numerosi e comprendono l'istrice, popolazioni di volpi e di conigli selvatici. Il simbolo dell'Oasi è la tartaruga terrestre, Testudo hermanni. Tutta l'area è stata segnalata come Sito di Interesse Comunitario. Visita gratuita perchè offerta dal Comune Città di Fiumicino.

Sabato 14 febbraio

Via Severiana fino alla Villa di Plinio

Storia e natura a Castel Fusano.

Appuntamento alle ore 10.00 alla Sede CEA in via del Martin Pescatore 66

La via Severiana attraversa la Pineta per circa 5 km, prende il nome da Settimio Severo, che la fece lastricare nel 198-209 d.C.; nella pineta troviamo alcuni i resti dell'antica via: tratti di lastricato di basoli ed alcuni muretti laterali. Visiteremo la cosiddetta Villa di Plinio. La villa stata oggetto di scavi clandestini fin dal Settecento. Il primo impianto è di età giulio claudia (I secolo d. C.) contraddistinto dall'opera reticolata. Il quadriportico si può localizzare facilmente grazie all'arco in laterizio riedificato negli anni Trenta. Ben poco rimane del porticato.

Costo: 5 euro la visita e 4 Euro per il biglietto di ingresso.

Domenica 15 febbraio

Lavinium e i 13 altari

Antica Lavinium - XIII Altari e Heron di Enea

Appuntamento alle ore 10.00 al Borgo di Lavinuom, Pratica di mare e alle ore 12.30 al Centro Commerciale i 16 Pini tra Pomezia e Torvaianica

Le scoperte archeologiche confermano l'importanza di Lavinium, l'area dove sbarcò l'eroe troiano, il luogo dove ebbe inizio la grandezza di Roma. Il punto dove la leggenda vuole che Enea sia sbarcato, dopo anni di peregrinazioni, per obbedire al destino che lo voleva fondatore di una stirpe che avrebbe dominato il mondo. L'eroe troiano creò Lavinium, suo figlio Ascanio Alba Longa. Importanti scoperte archeologiche confermerebbero questi avvenimenti leggendari. Lavinium, oggi conosciuta come località di mare Lavinio-Lido, tra Anzio e Pomezia, divenne la città da cui trae origine Roma. Recenti scavi hanno portato alla luce resti di qualche secolo posteriori ma ugualmente collegati a quei "fatti". Il mare, allora, nel VI sec. a. C., era molto più vicino. Oggi l'antica acropoli è ai piedi

Segue a pag. 20



L'Heron di Enea

Barbiere

Gianluca

TAGLIO UOMO		14,00
TAGLIO BIMBO	0/10 ANNI	8,00
TAGLIO RAGAZZO	11/14 ANNI	10,00
TAGLIO RAGAZZO	15/18 ANNI	13,00

Centro Comm. "Le Terrazze" (Casal Palocco) Viale Prassilla, 41 - int 33 - 1 piano - TEL. 06 50915297 - CELL. 338 7725338

ORARIO 8:00 / 19:30 La Domenica 9:30 / 13:30 CHIUSO IL LUNEDÌ

ECLEPTA

YOUR PERSONAL DOCTOR



MEDICINA ESTETICA
CHIRURGIA ESTETICA E DERMATOLOGICA
SCIENZE DELL'ALIMENTAZIONE
AGOPUNTURA
FISIOTERAPIA E MEDICINA RIABILITATIVA
CONSULENZE SPECIALISTICHE



PARCHI DELLA COLOMBO
VIA CRISTOFORO COLOMBO 1897
00124 INFERNETTO - ROMA
TELEFONO: +39 06 50910518

Segue da pag. 18

del borgo di Pratica di Mare. Stretta tra un depuratore e l'aeroporto militare, su un terreno che i principi Borghese continuano a coltivare, preservandolo dagli scempi edilizi. Qui ci sarebbe anche l'ipotetica tomba dell'eroe troiano che è stata trovata ed è in fase di studio. L'Istituto di Topografia antica della Sapienza scava da quasi 50 anni e aveva già stabilito che i 13 altari ritrovati negli anni 60 erano intitolati alle città della Lega Latina, Lega che Roma riuscì a neutralizzare nel IV secolo a.C. solo grazie alla stipula di un patto. Su queste are si svolgevano i riti propiziatori per le alleanze e la prosperità delle città della Lega, come Norma o Fidene. Nell'edificio arcaico invece i sacerdoti facevano sacrifici di animali e banchetti religiosi. Il complesso urbanistico era imponente per l'epoca. C'erano le fornaci per realizzare gli ex voto e, poco lontano, una sorgente d'acqua. L'heroon di Enea, con le are, il santuario di Minerva con oltre 100 statue di terracotta, il foro della città e i suoi templi con le mura e le tombe. Lavinium così assume un'importanza incredibile nella storia delle origini Roma.

Contributo di 7,50 € per la visita al museo e borgo o solo XIII Altari, di 10,00 € per la visita al museo e ai XIII Altari, solo adulti. Rientro previsto ore 14.00.

Martedì 17 febbraio

Argine del Tevere da Ostia Antica

Itinerario al tramonto

Appuntamento alle ore 10.30 alla Stazione di Ostia Antica

Il complesso cinquecentesco di Ostia, con il magnifico castello di Giulio II ed il borgo fortificato, sorge su un'antica ansa del Tevere.

Attraversiamo la campagna percorrendo una strada bianca per raggiungere l'argine nei pressi dell'attracco adiacente agli Scavi e lungo un sentiero rialzato arriviamo fino a Capo due Rami, il punto in cui il Tevere si divide in due braccia: Fiumara Grande ed il Canale di Fiumicino e forma così la cosiddetta "Isola Sacra". Interessanti le presenze faunistiche, si possono facilmente osservare gallinelle d'acqua, aironi rossi e cenerini e cormorani.

Contributo 5 Euro, solo adulti.





Più si riesce a guardare indietro, più avanti si riuscirà a vedere
Winston Churchill



Archivi



Genealogia



Ricerche

Actarchivi nasce da un accordo tra libere professioniste specializzate nel settore archivistico

Ricerche

- Ricerche genealogiche e anagrafiche finalizzate alla ricostruzione delle proprie origini familiari. Le ricerche consentiranno di reperire la documentazione relativa ai propri avi e di procedere alla rappresentazione grafica dei legami che intercorrono tra i diversi componenti di una famiglia (albero genealogico)
- Ricerche archivistiche tematiche, ricerche storiche, ricerche bibliografiche per tesi di laurea e ricerche personali; reperimento di atti e documenti

Servizi archivistici

- Servizi archivistici per la gestione e il trattamento dei documenti nelle diverse fasi di vita di un archivio (archivio corrente, archivio di deposito e archivio storico).

Contatti

Website: www.actarchivi.it E-mail: info@actarchivi.it

<p>Patrizia Gabrielli Cell: (+39) 339.23.48.098 p.gabrielli@actarchivi.it</p>	<p>Rossella Merola Cell: (+39) 339.75.53.844 r.merola@actarchivi.it</p>	<p>Eleonora mammucari Cell: (+39) 347.34.99.567 e.mammucari@actarchivi.it</p>
--	---	--

Il paradosso dell'ago di pino

Salve. Sono un ago di pino. Vi vorrei raccontare la mia vita a Palocco. Cresco sui pini (voi ne avete circa 1500 che potete raramente) e sto lassù a godermi il panorama finché non secco. In occasione di tempeste di vento scendo a terra con numerosissimi compagni, e li giaccio per mesi. Sì, mesi perché io non mi disfo all'acqua, sono robusto ed impermeabile, e non macero, a meno di essere molto ripetutamente pestato.

E comunque sono acido, quindi sotto di me il prato non cresce, e se ce n'è, svanisce. Pensate che negli Usa mi recuperano per usarli come pacciamatura, cioè per mettermi nelle aiuole ad evitare la crescita di erbacce.

Qui a Palocco, con una trama degna di Grisham (di qui il titolo "il Paradosso dell'ago di pino") noi aghi di pino godiamo di una situazione furbissima. Cadiamo a quintali, tonnellate addirittura, dai 1.500 alberi per giunta mal potati. Ma il protocollo per la manutenzione del verde sembra non comprendere la semplice pulizia delle aree verdi sic e sempliciter, con buona pace della caduta degli aghi di pino (appunto) o delle ghiande o delle foglie, e quant'altro.

La pulizia delle aree verdi avviene infatti (vox di consigliere del Consorzio) quando si fa il taglio dell'erba: vero, perché così avviene sui prati, al pratone, attorno a largo Esopo - isola 46 ecc. La falciatrice aspira tutto, anche gli aghi di pino. E l'erba va tagliata - da protocollo - quando arriva a 8 cm di altezza.

Ma se l'erba non c'è? Se l'erba non cresce a causa degli aghi di pino??? Ovvio: non si taglia, quindi non si pulisce, e la risulta degli alberi, cioè gli aghi di pino, le foglie di quercia, ghiande, corteccia e pignette di eucalpto restano lì.

Ed ecco il "paradosso dell'ago di pino": Noi, gli aghi, cadiamo, e dove cadiamo l'erba non cresce. Lì non si falcia e non si pulisce, e quindi noi restiamo a terra indisturbati in copiose quantità, per mesi, anni, non maceriamo, ci accumuliamo, ed - è vero - un po' sporchiamo. (Via A. Magno, Via di Casalpalocco, Via G. Da Leontini, i biglietti da visita di Palocco, sono ormai distese di aghi di pino, brulle e marroni).

Meno male che ogni tanto un bel temporale ci porta giù in strada. Noi in tanti, in comitiva a galleggiare sulla massa d'acqua, scendiamo dalle brulle aiuole spartitraffico, su cui abbiamo stazionato per mesi, e scorriamo allegramente sulla strada, fino a coprire abbondantemente i tombini, in quantità tali da ostacolare o impedire lo scolo dell'acqua. Al punto che proprio quando ci sono le precipitazioni più forti, quelle che dovrebbero essere smaltite dai tombini, noi facciamo una bella barriera, e diventiamo una importantissima concausa di pozze e di allagamenti. E quand'è finita la pioggia, la spazzatrice viene a prenderci e a portarci via, qualche volta lasciandone metà sulla strada.



Ecco la "spiega" del Paradosso dell'Ago di Pino: Io cado, resto lì. Chi ha il contratto, per il servizio di manutenzione del nostro verde, affidatogli a pagamento dal Consorzio, non ha l'obbligo di rimuovere gli aghi di pino, ma ha l'obbligo di falciare. Ma gli aghi non fanno crescere l'erba, così chi è preposto, e pagato per il servizio su tutta Palocco, risparmia incolpevole la falciatura e la pulizia di routine di migliaia di metri quadri di verde. Risparmia ore di manodopera, macchine, trasporti: l'erba non raggiunge gli 8 cm, anzi, è proprio sparita!

Mentre gli aghi trasportati da acqua, vento, e bombe d'acqua, devono essere rimossi da strade e tombini da personale e attrezzature del Consorzio.

Questo in genere nel mondo dell'economia viene definito come un "ciclo della produzione di valore, di ricchezza".

Il problema è capire produzione di ricchezza "per chi". "E' il protocollo, stupido!!". E io pago.

Luciano Cattani

Le spazzatrici, per le disponibilità economiche del nostro Consorzio, fanno quello che possono. Ed è già tanto. Sono solo due spazzatrici con quattro addetti che hanno 70 strade dove passare (una volta a settimana). La buona notizia è che ci risulta che l'eliminazione degli aghi di pino dalle aiuole spartitraffico e dai pratoni è prevista dal nuovo contratto, cosa che non era prevista in quello, decennale, vecchio. Quanto alla sfalcatura dei prati, nel nuovo contratto è previsto che l'erba non debba superare gli 8 cm di altezza, e non che si tagli quando supera questo livello. Infine, per la sicurezza di tutti, ricordiamo che è iniziata la potatura dei 1500 pini palocchini. Dopo i 200 già potati, sempre il nuovo contratto prevede di intervenire su 285 pini all'anno così da assicurare la totale potatura entro il quadriennio contrattuale.

IL CLIENTE AL CENTRO: QUESTA È LA NOSTRA IDEA DI BANCA.



Per noi ogni cliente è prima di tutto una persona con esigenze sempre nuove, per questo al centro del nostro modello ci sei tu. Grazie alla multicanalità ti rendiamo libero dai luoghi e dagli orari, perché puoi accedere alla nostra Banca dove e quando vuoi. Puoi farlo direttamente dal tuo PC o contattando, telefonicamente e via e-mail, il nostro Banking Center dal lunedì al venerdì dalle 08.00 alle 22.00, ma anche il sabato mattina. Tramite la nostra App puoi operare sul tuo conto e consultare i tuoi investimenti direttamente dallo smartphone o dal tablet. E per effettuare prelievi e versamenti puoi accedere agli sportelli convenzionati di Poste Italiane e Intesa SanPaolo. Inoltre il tuo Family Banker® ti affianca con un parere esperto e ti assiste nelle decisioni più importanti.



MEDIOLANUM, PIÙ DI UNA BANCA TRADIZIONALE, MOLTO PIÙ DI UNA BANCA ONLINE.

 bancamediolanum.it

 Family Banker®

Seguici su



 YouTube

**Info: Sergio Corallo – Global Family Banker – cell. 340.9568135
sergio.corallo@bancamediolanum.it – Iscr.Albo Prom.Fin.n° 16752**



ECONOMIA

a cura di Antonella Crescenzi

Prospettive per l'economia mondiale nel 2015

Sono passati sei anni dallo scoppio della Grande Crisi. Alcuni paesi, ad esempio gli Stati Uniti, sembrano averla superata brillantemente; altri, ad esempio in Europa, sembrano ancora molto esposti; altri ancora, ad esempio quelli emergenti, hanno superato la fase più difficile, ma hanno anche rallentato il proprio ritmo di sviluppo (la Cina). Una cosa, però, è certa: la ripresa mondiale resta debole e discontinua e le interconnessioni tra le singole economie sono sempre più strette. Per tutte queste ragioni, lo sguardo con cui i governi e le banche centrali degli Stati sovrani devono operar le scelte di policy non può che essere ad ampio raggio e tenere conto sia degli aspetti finanziari che di quelli sociali ed etici che tanta parte hanno avuto nell'origine della crisi.

Un interessante articolo di Christine Lagarde, direttrice del Fondo monetario internazionale, pubblicato recentemente su Il Sole24 ore fa il punto sulla situazione globale e sulle prospettive a breve per l'economia. Secondo Lagarde, tre sono le scelte fondamentali da affrontare: lottare per la crescita o rassegnarsi alla stagnazione, migliorare la stabilità finanziaria o rischiare di soccombere alla fragilità, agire insieme o da soli.

Cominciamo dalla prima. Servono crescita e occupazione per sostenere la prosperità e la coe-

sione sociale dopo la Grande Crisi cominciata nel 2008. Le stime di crescita globale sono state riviste al ribasso con solo un + 3,3% per il 2014 e un +3,8% per il 2015. Alcune economie importanti stanno ancora combattendo la deflazione. Ci sono più di 200 milioni di disoccupati. L'economia globale rischia di impantanarsi in un periodo prolungato di crescita lenta e scarsa creazione di occupazione. Per liberarsi dalla stagnazione c'è bisogno di un nuovo slancio politico. Se verranno attuate le misure concordate dai capi di Stato che si sono riuniti a novembre per il G20, il Pil mondiale crescerà più del 2% entro il 2018, ovvero 2.000 miliardi di dollari in più in termini di reddito globale. Inoltre, se nel 2015 sarà raggiunto l'obiettivo di colmare il divario di genere del 25%, 100 milioni di donne potrebbero finalmente avere un lavoro. Per dare nuovo slancio, oltre alle riforme strutturali, andranno mosse tutte le possibili leve per sostenere la domanda globale. Le politiche monetarie accomodanti continueranno a essere necessarie finché la crescita sarà anemica, la politica fiscale dovrebbe puntare a promuovere la crescita e a creare posti di lavoro, mantenendo al tempo stesso una credibilità a medio termine. E le politiche del mercato del lavoro dovrebbero continuare a puntare sulla formazione, su servizi per

l'infanzia accessibili e sulla flessibilità del posto di lavoro.

Quanto alla seconda scelta, quella fra stabilità e fragilità, occorre considerare che l'integrazione finanziaria è decuplicata dalla Seconda guerra mondiale. È fondamentale perciò portare a termine il programma di riforme finanziarie in agenda. Ai progressi compiuti nella regolamentazione del settore bancario, occorre aggiungere un controllo più stretto del sistema bancario-ombra e una maggiore tutela e trasparenza nei mercati dei derivati. E poi, soprattutto, ci deve essere un cambiamento nella cultura del settore finanziario. La principale funzione della finanza è offrire servizi alle altre parti dell'economia, il che è impossibile se viene a mancare la fiducia di chi dai quei servizi dipende. Serve uno sforzo collettivo per promuovere e far valere un comportamento etico a livello industriale.

La terza scelta, agire insieme o da soli, è forse quella più difficile. Nessuna economia è un'isola, anzi, oggi l'economia globale è più integrata che mai. Solo cinquant'anni fa i mercati emergenti e le economie in via di sviluppo rappresentavano circa un quarto del Pil mondiale, oggi producono il 50% del reddito globale e la percentuale continuerà a salire. Per di più, accanto agli Stati sovrani, è emersa una rete globale di nuovi protagonisti fra cui organizzazioni non governative e singoli attivisti spesso sostenuti dai social media. Le nuove reti di influenza andrebbero sfruttate e bisognerebbe dare loro spazio nell'architettura della governance globale del Ventunesimo secolo.

L'anno 2014 è stato un anno duro, la ripresa è stata lenta, sono emersi gravi rischi geopolitici in Medio Oriente e ad est dell'Europa, il mondo è stato scosso da un'epidemia devastante di nome Ebola, che al momento sembra sotto controllo. L'anno appena iniziato potrebbe essere un altro anno difficile come, viceversa, potrebbe essere un anno buono. Dipenderà dalle scelte che verranno fatte. Operare con tutti i mezzi (riforme strutturali e politiche monetarie/fiscali) per favorire la crescita, valorizzare la funzione etica nell'economia, affrontare le sfide globali con un approccio multilaterale. Anche l'Italia, insieme all'Europa, è chiamata a fare la sua parte.



LA PIÙ GRANDE AZIENDA DI ORTOPEDIA
RIABILITAZIONE, SANITARIA D'ITALIA!

**CONVENZIONI ASL
SERVIZIO PRATICHE ASL
LA QUALITÀ AI PREZZI
PIÙ BASSI DI OSTIA**

- IMMOBILIZZATORI DI BRACCIO
- IMMOBILIZZATORI CLAVICOLARI
- FASCE PER EPICONDILITE
- ORTESI DA POLLICE E DA POLSO
- POLSIERE ELASTICHE
- COLLARI ANATOMICI E DI SCHANZ
- FASCE TORACICHE, ADDOMINALI, LOMBO SACRALI
- DRIZZASPALLE
- GINOCCHIERE, CAVIGLIERE POST-OPERATORIE E SPORTIVE
- FASCE PER ALLUCE VALGO

- APPARECCHI ELETTRICO-MEDICALI
- PLANTARI E BUSTI (PRONTI E SU MISURA)
- CALZATURE PREDISPOSTE E SU MISURA
- PROTESI MAMMARIE
- AUSILI PER LA MOBILITÀ E DA BAGNO
- NOLEGGIO E VENDITA:
BILANCE STAMPELLE, CARROZZINE
LETTI, DEAMBULATORI, SPONDE
- NOLEGGIO ELETTROMEDICALI:
KINETEC, MAGNETOTERAPIA, CEMP
PRESSO-TERAPIA, ELETTROSTIMOLATORI

★ ESAME POSTURALE VIDEOGRAFICO

★ ESAME BAROPODOMETRICO

APERTO DAL LUNEDÌ AL SABATO 9,00-13,00/15,30-20,00

CONSEGNE A DOMICILIO NO-STOP 334.68.95.428

CORSO DUCA DI GENOVA, 22d

OSTIA • PALAZZO EX (de) PO
(Parcheggio rimborsato)



TELEFONO 06.56.03.24.63 - FAX 06.56.03.84.08

www.itopostia.it





AXA villa unifamiliare prestigiosa 2 livelli mq750. Parco di mq3000 con grande piscina, 3 box auto
Rif. V1620U

Classe Energetica: G



CASALPALOCCO, Quadrifamiliare con salone doppio, grande bagno, 3 camere. Mansarda esposizione sudovest, Giardino 400mq. Fronte parco.
Rif. V1594Q

€ 650.000

Classe Energetica: G

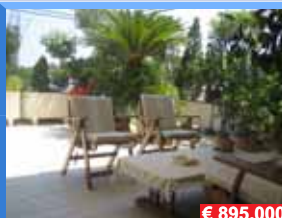

CASALPALOCCO "Le Terrazze", appartamento prestigioso di grande metratura con terrazzo di 110 mq. Ristrutturato e con rifiniture di pregio.
Rif. V1582A

€ 895.000

Classe Energetica: G



CASALPALOCCO Porzione di trifamiliare ristrutturata e ottimamente esposta. 4 livelli, doppio salone, cucina abitabile, 4 camere fuori terra. Hobby con camera e bagno. Garage. Giardino 400mq ca.
Rif. V1245T

€ 720.000

Classe Energetica: G



CASALPALOCCO irripetibile trifamiliare, tipologia Vela, ottimamente esposta, condizioni perfette. Salone doppio, ampio giardino, cucina abitabile, 4 camere, multiservizi. Appartamento indipendente di 70mq ca.
Rif. V1316T

Classe Energetica: G



CASALPALOCCO Affare, Villa a schiera in accurato condominio con piscina e impianti sportivi 3 livelli, salone doppio con camino, cucina 5 camere, multiservizi, zona lavanderia. Posto auto esterno. Giardino di 600mq
Rif. V1021V

€ 680.000

Classe Energetica: G



CASALPALOCCO Villino a schiera completamente ristrutturato e ampliato su 3 livelli pt. salone - pranzo cucina a vista - ripostiglio veranda- 1p. 3 camere 1 bagno
Rif. V1550V

€ 590.000

Classe Energetica: G



LOCAZIONI Diverse proposte dai 600€ agli 8.000€ mese a Casalpalocco, AXA, Infernetto, Madonnetta, Acilia e Ostia. Chiamaci o consulta il sito! Ricerca di nuovi immobili in locazione per ns. selezionata clientela

Classe Energetica: G

COMMERCIAL Srl

CATAG

DAL 1977 A CASALPALOCCO



CASALPALOCCO Splendida villa di 240 mq con 1000 mq circa di giardino. Piscina e impianti sportivi condominiali.
Rif. V1485B

Classe Energetica: G



AXA Villa unifamiliare di 400 mq e 1000 mq di giardino. Composta da un splendido salone, con zona pranzo riservata, grande cucina e bagno di cortesia al piano rialzato, zona notte sul primo livello con doppi servizi, e piano inferiore con magnifica sala hobby, piscina coperta, cucina, seconda zona notte e multiservizi.
Rif. V1133U

Classe Energetica: G



MADONNETTA. Comprensorio stella d'argento. Splendida porzione di bifamiliare di design moderno su due livelli fuori terra di 220 mq e giardino di circa 350 mq, completamente ristrutturata con rifiniture di pregio.
Rif. V1490B

€ 590.000

Classe Energetica: G



INFERNETTO Riserva Verde, quadrifamiliare salone, pranzo, cucina abitabile, 4 camere, pluriservizi, mansarda, giardino, finemente ristrutturata.
Rif. V1603Q

€ 590.000

Classe Energetica: G



AXA Porzione di quadrifamiliare capofila, rifinita e accessoriata. Ampio salone con camino e angolo cottura, patio, 3 camere da letto, multiservizi, sala hobby. Giardino con grande piscina. Due posti auto. Ottima esposizione.
Rif. V1332Q

€ 690.000

Classe Energetica: G



INFERNETTO Unifamiliare mq 280 divisa in tre unità immobiliari. 1° Unità 155 mq su 2 livelli + mansarda. 2° Unità mq 65 e 3° Unità mq 56. giardino complessivo 700mq
Rif. V1472U

€ 590.000

Classe Energetica: G



CASALPALOCCO Appartamento (duplex) al piano terra con giardino, in piacevole contesto residenziale, composto da salone, cucina, 3 camere da letto e 2 bagni. A/C, termoautonomo, posto auto, piscina condominiale, parco giochi per bambini e portierato. Buone condizioni.
Rif. V1474D

€ 315.000

Classe Energetica: G



Eur, appartamento mq. 80 -2 camere -servizi-terrazzo abitabile-complesso residenziale con guardiana.
Rif. V1595A

€ 365.000

Classe Energetica: G



CASALPALOCCO villino a schiera su 3 livelli - brillantemente restaurato e semiarredato. doppio salone, cucina abitabile, 3 bagni 4 camere. Giardino fronte parco
Rif. V1545V

Classe Energetica: G



INFERNETTO via torcegno bifamiliare mq 150 in ottime condizioni inserita nel prestigioso comprensorio "i pini"
Rif. V1007B

€ 425.000

Classe Energetica: G

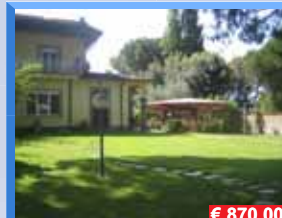

CASALPALOCCO: nella zona più prestigiosa di palocco proponiamo villa di ampia metratura, 350 mq e circa 1100 mq di giardino. Ottima esposizione.
Rif. V1514B

€ 870.000

Classe Energetica: G



AXA in locazione villa trifamiliare di mq 400- salone - cucina abitabile - bagno 1P. 3 camere - 2 bagni. Mansarda: 2 camere - bagno S.H. lavanderia - garage. Giardino 450 mq. Semiarredata
Rif. L787T

€ 2.500

Classe Energetica: G



CASALPALOCCO centro - bifamiliare 4 livelli ampio salone con grande cucina- 5 camere, pluriservizi, sala hobby, giardino
Rif. V869B

€ 650.000

Classe Energetica: G



CASALPALOCCO rondò superiore 110 mq 3 camere salone cucina abitabile doppi servizi e terrazzo
Rif. V1618R

€ 345.000

Classe Energetica: G



CASALPALOCCO Quadrifamiliare centro villa salone doppio - cucina abitabile -zona pranzo- 3 camere pluriservizi- sala hobby
Rif. V1614Q

€ 750.000

Classe Energetica: G



CASALPALOCCO vendita negozi centro commerciale Le Terrazze a partire da € 380.000
Rif. V0101C

€ 380.000

Classe Energetica: G

URGENTE RICHIESTA DI ACQUISTO E LOCAZIONE PER VILLINI A SCHIERA, QUADRIFAMILIARI, DUPLEX E RONDÒ' A CASALPALOCCO E AXA

TEL. 0650914606

WE SPEAK ENGLISH, FRENCH, SPANISH, CHINESE AND ARABIC!

ATTUALITÀ

Attenti a voi, arriva la Troika

Ricordate il piano di salvataggio della Grecia effettuato dalla cosiddetta Troika, l'organismo di controllo costituito da rappresentanti della Commissione europea, della Banca centrale europea (BCE) e del Fondo monetario internazionale (FMI)? Furono stanziati 240 miliardi di euro per ripianare i debiti della nazione ellenica con la promessa che sarebbero stati restituiti grazie alle misure, lacrime e sangue, imposte ai cittadini di quella sventurata nazione. Ebbene, di quei 240 miliardi solo 46 andarono effettivamente a ridurre il debito pubblico greco mentre ben 160 furono versati agli istituti bancari che vantavano crediti, per la maggior parte banche tedesche e francesi. Domanda: chi fu salvata, la Grecia o le banche creditrici?

Non diversamente andarono le cose con i cosiddetti salvataggi di Irlanda e Spagna. Dublino ricevette dalla Troika 67,5 miliardi. Di questi quasi 56 finirono nelle casse delle banche creditrici, ovviamente banche per la maggior parte tedesche e francesi. Analogamente per la Spagna con i 100 miliardi di euro ottenuti dalla Troika e integralmente riversati sulle banche creditrici a fronte delle solite misure lacrime e sangue. La *International financing review* ha definito l'intervento in Spagna come "un salvataggio nascosto delle banche tedesche".

La conclusione non può che essere una sola: quando la Troika interviene per salvare un paese in difficoltà, con la scusa che i conti non sono in ordine,



in realtà salva le banche, principalmente quelle tedesche, alle quali ripiana i buchi procurati da prestiti in gran parte effettuati con la subdola tecnica del "vendor financing". Le banche tedesche prestano soldi, ma solo a chi compra prodotti tedeschi, di fatto autofinanziando il proprio export e, quando il debitore non è più capace di onorare il suo debito, si fanno rimborsare tramite gli aiuti elargiti dalla Troika. Aiuti ottenuti costringendo i paesi a cui vengono elargiti a implementare misure economiche che massacrano la vita dei loro cittadini. E' successo così in Grecia, Spagna e Irlanda. Succederà così anche da noi in Italia? E' questo il senso della minaccia che Matteo Renzi fa quando dice "se io me ne vado arriva la Troika"? Un tempo, più modestamente, si diceva "dopo di me il diluvio", e per giunta in francese.

Brevettabilità dell'ovulo umano

La Corte di Giustizia dell'Unione europea ha autorizzato la **brevettabilità** a fini commerciali di un "ovulo umano manipolato ma non fecondato". Vediamo di capire cosa significa iniziando a distinguere un ovocito da un embrione. Il primo è una cellula prodotta dalle ovaie della donna durante il ciclo mestruale, cellula che si sviluppa fino a costituire l'ovulo, o **gamete aploide** femminile, fornito cioè di DNA solo femminile. L'ovocito, da solo, non è pertanto in grado di produrre la vita. Solo se fecondato associandosi ad un **gamete aploide maschile** diventa una **cellula diploide**, detta **zigote**. Essa contiene il materiale genetico ereditario del nuovo individuo, metà proveniente da un gamete maschile e metà da quello femminile. Solo a questo punto siamo in presenza di un **embrione** che produce la crescita di un individuo. Un altro aspetto va subito chiarito. Quando si parla di brevettare un ovocito in realtà si intende brevettare la procedura della sua manipolazione stimolandolo a dividersi e svilupparsi analogamente a quelli fecondati, secondo il processo chiamato comunemente "partenogenesi".

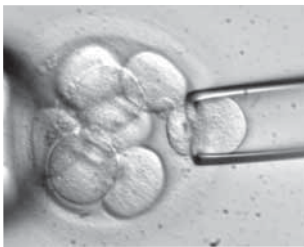

In effetti la pronuncia della Corte di Giustizia è scaturita a seguito della richiesta di una compagnia biotecnologica inglese, la International Stem Cell Corporation, che aveva chiesto di brevettare una procedura, messa a punto nei suoi laboratori, per la produzione di cellule staminali umane embrionali tramite la "attivazione partenogenetica di ovociti", cioè l'ottenimento di "partenoti", ovuli non fecondati, da cui derivare le cellule staminali.

Il pronunciamento della Corte di Giustizia dell'Unione Europea non ha quindi che confermato quanto già stabilito nel 2011: la manipolazione dell'embrione umano, ovocito fecondato, non può essere oggetto di brevetto e di commercio, mentre può esserlo quella di un ovocito non fecondato ma

manipolato con tecniche frutto dell'ingegno umano, purchè le stesse non gli consentano di svilupparsi in essere umano. E infatti i "partenoti" ottenuti non sono assimilabili a embrioni umani né potranno mai diventarli perchè dotati solo di Dna materno e quindi incapaci di sviluppare un essere umano.

Capacità contributiva

L'articolo 53 della Costituzione più bella del mondo (quella italiana per chi ancora non lo sapesse) afferma: "Tutti sono tenuti a concorrere alle spese pubbliche in ragione della loro capacità contributiva". Nel lontano 1977, per ribadirlo, riprodussero quella scritta in due francobolli, da 120 e 170 lire.

Ma allora, se con le mie entrate non riesco a pagare tutte le tasse che lo Stato mi chiede di pagare sono autorizzato a non pagare quelle che superano la mia "capacità contributiva"?

La questione si basa tutta su quello che intendiamo per capacità contributiva ed è qui che casca l'asino, cioè il contribuente. Capacità contributiva dovrebbe essere la disponibilità economica derivante dal mio reddito, in soldoni i quattrini che ho disponibili, ma il legislatore nel corso degli ultimi 50 anni ha esteso il concetto anche a tutti i beni posseduti, come la casa, anche se non producono reddito reale. In ciò è stato "confortato" da due illuminate, anche se un tantino tortuose sentenze della Corte Costituzionale. La prima, la n. 155/2001, sostiene che "la capacità contributiva non presuppone l'esistenza necessariamente di un reddito o di un reddito nuovo, ma è sufficiente che vi sia un collegamento tra prestazione imposta e presupposti economici presi in considerazione, in termini di forza e consistenza economica dei contribuenti o di loro disponibilità monetarie attuali, quali indici concreti di situazione economica degli stessi contribuenti". La seconda, la n. 156/2001, se possibile ancora più ambigua, afferma che "rientra nella discrezionalità del legislatore, con il solo limite della arbitrarietà, la determinazione dei singoli fatti espressivi della capacità contributiva che, quale idoneità del soggetto all'obbligazione di imposta, può essere desunta da qualsiasi indice che sia rivelatore di ricchezza e non solamente dal reddito individuale", dando di fatto al legislatore facoltà di inventarsi quello che gli è più comodo. Così, chi con i suoi risparmi è riuscito a comprarsi casa e che vive con una retribuzione o una pensione che gli permette di arrivare a fine mese solo se rinuncia a qualche capriccio, è chiamato a pagare balzelli che non ha la "capacità contributiva" di pagare. Siamo proprio così sicuri che era quella la volontà dei Padri Costituenti?



ilcanguro
APSC

Ci occupiamo dell'accompagnamento
dei tuoi figli, a scuola, doposcuola, sport...
Servizio giornaliero da e per Istituto Massimo

per info 328 6552177 - 377 4756760

Grate a scomparsa
Inferriate
Finestre
Porte



**DIFENDITI DALLE
INTRUSIONI!**

Porte blindate
Cristalli di sicurezza
Vetri
Specchi
Vetrine
Zanzariere

+39 065250284 +39 3407988221 +39 3357502554
VIA DI ACILIA, 199 00125 ROMA
www.sistemiserramenti.com

CAMPESATO **SCHÜCO**



casali®

**POSSIBILITÀ DI DETRAZIONE
FISCALE 50%-65%**

Sale l'IRPEF regionale

Per il 2015 sale di un altro punto l'aliquota IRPEF regionale dopo l'aumento dello 0,6 scritto nel bilancio 2014. Chi ha un reddito superiore a 35 mila euro annui pagherà un'aliquota del 3,33 invece del precedente 2,33. Sale, invece la soglia per pagare con l'aliquota ridotta dell'1,73. Era di 28 mila euro annui, è stata portata a 35 mila. Chi ha un reddito compreso tra i 28 mila e i 35 mila euro pagherà l'1,73 anziché il 2,33 pagato l'anno precedente a seguito dell'incremento dello 0,6% cui era stato soggetto. Resta infine confermata l'esenzione, introdotta nel 2014, per chi ha reddito fino a 50 mila euro e tre figli a carico.

L'incremento al 3,33% dell'addizionale regionale riguarda, secondo i dati forniti dalla Regione Lazio, 521 mila contribuenti rispetto al totale di due milioni e 861 mila registrati. L'incremento, è stato assicurato, servirà a pagare i debiti arretrati alle imprese.

Basta la fiducia

I numeri sono spietati, spietati perché incontestabili. Prendiamo le leggi approvate a colpi di fiducia.

E' apparsa recentemente una statistica relativa agli ultimi governi che mostra la percentuale di leggi approvate con la fiducia rispetto al totale delle leggi approvate nel periodo in cui ciascuno dei governi ha avuto titolo e possibilità di governare.

Ecco la sintesi, nuda e cruda, del totale delle leggi approvate, di quelle approvate con il voto di fiducia e la percentuale conseguente:

Prodi (2006-2008)	82	27	33,9%
Berlusconi (2008-2011)	323	53	16,4%
Monti (nov. 2011-marzo 2013)	113	51	45,1%
Letta (aprile 2013-febbraio 2014)	41	10	24,3%
Renzi (febbraio-dicembre 2014)	61	32	52,4%

Ogni commento risulta superfluo.

I primati delle Regioni

Ancora la spietatezza dei numeri. Diamo un'occhiata alle spese per il personale delle Regioni italiane.

La fonte è al di sopra di ogni sospetto trattandosi del sito del governo soldipubblici.gov.it.

Complessivamente, nei primi undici mesi di quest'anno, le Regioni italiane hanno speso per il loro personale 1758 milioni. Orbene la Sicilia ne ha spesi 575 milioni, un terzo di tutta Italia. Il totale di Sicilia, Sardegna (140 milioni) e Campania (129 milioni) è pari al resto d'Italia. La Valle d'Aosta, che in classifica è solo quarta (!) con 120 milioni è di gran lunga primatista nella speciale categoria delle spese per abitante: più di mille euro a testa! La Sicilia, pur essendo seconda in questa classifica, sembra quasi virtuosa: ciascun siculo spende solo (!) 115 euro per stipendiare i suoi dipendenti regionali.

Menzione di merito alla Regione più virtuosa, guarda caso il Trentino-Alto Adige il cui personale costa solo 8,1 milioni con un'incidenza per abitante di 7,72! Decisamente un mondo a parte.

Nel nostro Lazio le cose non vanno poi così male. E' sesto in classifica come spesa complessiva (60 milioni) mentre a testa spendiamo 16,2 euro. Sono numeri che danno la misura della sciagura costituita dal modo arlecchinesco in cui si sono organizzate le nostre Regioni senza che ci sia nessuno che possa intervenire per omogeneizzarne i comportamenti. Sul modo in cui è gestita la Sanità basta andare a vedere quanto costa la siringa Regione per Regione. E a questo riguardo che fine ha fatto la proposta di ridurre a 35 i centri di acquisto (stazioni appaltanti) rispetto alle migliaia di oggi che comprano ai prezzi più disparati le stesse siringhe, e non solo?

Ciò che avvilisce è che malgrado tutte le denunce che da qualche anno vengono periodicamente fatte, nulla cambia perché nessuno vuole cambiare.

Riprendiamo la Sicilia, il cui bilancio di quest'anno vede un deficit di tre miliardi con un aumento della spesa corrente del 6,3%. Che ne facciamo dei 28 mila forestali, sei volte i ranger del Canada? C'è un paesino in provincia di Palermo, si chiama Godrano. E' situato a 700 metri sul livello del mare, ai piedi della Rocca Busambra (1613m), la cima più alta dei monti Sicani, circondata dalle verdi colline



Il bosco della Ficuzza

del bosco della Ficuzza, parte della omonima riserva naturale protetta, 2000 ettari di boschi. Godrano ha circa 1100 abitanti e 190 forestali, quasi sicuramente è record mondiale. Il Molise, tanto per restare a casa nostra, con 160 mila ettari boschivi, ne ha 172. Orbene, il mese scorso il governatore della Sicilia ne ha assunti altri 400.

s.i.

Previene gli ALLAGAMENTI !!!

UTILIZZA POMPE

PEDROLLO
(VERONA) ... the spring of life

DEPOSITO DI ROMA
TOSO s.n.c.

VIA PINDARO, 50 - AXA
TEL. 06.5090833 - ORARIO NO STOP 9.00-15.00

**ELETTROPOMPE
DA DRENAGGIO
FISSE O PORTATILI
PER POZZETTI
O DA ESTERNI**
**POSSIBILITÀ
DI MONTAGGIO
CON NOSTRO
TECNICO**



**PREVENTIVI
GRATUITI**

fourgroup
GENERATORS

Gruppi Elettrogeni e Sistemi Anti Black-Out
Gen Sets & Back-up Systems

Gruppi Elettrogeni - KVA 1 ÷ 650
Generator Sets - KVA 1 ÷ 650



Sistemi anti Black-Out monofase a batterie con GSM - KVA 0,6 ÷ 5,1
Single-Phase battery Back-up Systems with GSM - KVA 0,6 ÷ 5,1



Potevano non sapere?

È da più di un mese che le cronache dei giornali e tutti i telegiornali sono pieni di "Mafia capitale", la versione all'amatriciana delle mafie storiche, quelle sicule con la coppola e le loro parenti calabre e napoletane. La valanga di intercettazioni che ha invaso paginate di giornali o gli spezzoni mostrati in TV con i sottotitoli per i non romani sono stati, e continuano ad essere impressionanti rilevatori di quale fauna prolifica in quella "terra di mezzo". Hanno fatto sensazione, anche se da qualche parte lo si stava aspettando, la presenza di certi nomi assai conosciuti, anche dalle nostre parti.

Ma la cosa più sorprendente è stata la sorpresa mostrata dai vertici comunali, sindaci in primis, stupefatti di quello che succedeva "in casa loro", pilotato dai "loro" uomini portati fino al giorno prima in palmo di mano. Qualcuno ha pure tentato di dire che non li conosceva... Prontamente smentito. Come è possibile che amministratori di grande livello intellettuale non si siano accorti che affidavano i nostri soldi a persone disoneste, che frequentavano giornalmente e che prendevano cento per rendere solo una parte alla comunità, arricchendosi loro e tutta la filiera di amici piazzati ai posti giusti per prosperare ulteriormente.

Allora la questione, che nasce imperiosa, è una sola: potevano non sapere? Il teorema del "non potevano non sapere", che in altre circostanze ha portato persino, senza adeguata dimostrazione, a condanne giudiziarie, in questo caso non ci sembra stato neppure preso in considerazione.

E allora la conclusione, sconsolata, è un'altra: ma veramente abbiamo affidato le sorti della nostra città a persone che avranno sì grande livello intellett-

tuale, ma non sono state in grado di accorgersi del verminaio sul quale erano sedute? È preferibile accettare questa ipotesi o avvalorare l'altra, quella del "non potevano non sapere"? Qualunque sia la risposta giusta ci resta tanto, ma tanto amaro in bocca.

s.i.

Svendite culturali

Vi ricordate del concerto dei Rolling Stones tenuto lo scorso giugno al Circo Massimo e le polemiche che ne seguirono per l'affitto del prestigioso "teatro all'aperto"? Per occupare i 73 mila metri quadrati sottoposti, tra l'altro, a vincolo archeologico furono chiesti meno di ottomila euro.

Bene, la Procura della Corte dei Conti ha fatto i suoi conti ed ha calcolato che, per suonare dove hanno suonato, le "pietre rotolanti" avrebbero dovuto pagare 195.231 euro.

Il calcolo è presto fatto: il Circo Massimo è un bene culturale e, come tale, per il suo uso temporaneo a scopo commerciale il canone è fissato in almeno il 3% dell'introito di chi lo utilizza. Siccome i Rolling Stones, dalla vendita dei biglietti, hanno ricavato circa sei milioni di euro ecco che il Comune di Roma avrebbe dovuto incassare circa 200 mila e non solo ottomila euro. Il paragone con il concerto tenuto il mese prima a Parigi, allo Stade de France, che tra l'altro non è certo un bene culturale, è impressionante: l'affitto di quello stadio costò 900.000 euro!

Ora la Procura della Corte dei Conti ha citato in giudizio il Comune per danno erariale.

Prendere nota

Il Comune di Piacenza ha affidato all'Università Statale di Milano il censimento dei volatili presenti in città. Sì, avete letto bene. Quando bisogna contare piccioni è bene affidarsi a competenze universitarie come il dipartimento di Bioscienze dell'università meneghina che, dopo una analisi di fattibilità volta a individuare il metodo migliore per contare i pennuti, effettuerà la conta, stabilirà il numero di pennuti sostenibile per la città e suggerirà i più efficaci mezzi per evitare la proliferazione della popolazione aviaria. Il complesso progetto ha bisogno di un adeguato tempo di realizzazione. E infatti il contratto stipulato è triennale per la modica spesa di diecimila euro all'anno. Trentamila euro per contare i piccioni. Un affarone!



Più modesta la Provincia di Treviso che ha stanziato ventimila euro per appaltare il monitoraggio delle specie ittiche presenti in quel territorio. Di fatto si vogliono... contare le anguille che sguazzano nel fango dei fiumi della Marca. Il censimento durerà quattro mesi, fino alla fine di maggio e viene effettuato attraverso la pesca elettrica e la gestione di due o tre siti dove sono installate le reti fisse.



Alberto Ambrosini
Architetto
www.albertoambrosini.com
Mob. 337 945169



SPECIALISTI IN RISTRUTTURAZIONI E DECORAZIONI D'INTERNI



- Studio di Architettura • Progettazioni • Arredamenti d'interni • Ristrutturazioni edilizie
- Mobili su disegno • Architettura dei giardini • Pratiche Comunali-DIA • Falegnameria
- Artigiani a disposizione • Direzione dei lavori

Si riceve per appuntamento presso lo show-room di Home & Country

Via Mar Arabico, 44/46/48/50 - Ostia Lido Roma - tel. 06.56.67.176 • www.homecountry.it

Niente presepe

Come ogni anno, quasi ogni giorno, abbiamo letto in un misto di incredulità e sconcerto, degli inauditi tentativi di cancellare da scuole e luoghi pubblici il Santo Natale, nel disperato tentativo da un lato di annullare le radici cristiane di cui siamo portatori (sani), dall'altro non urtare la suscettibilità di chi non la pensa come noi, ateo o musulmano che sia.

Tra i tanti divieti di fare il presepe o di intonare antichi canti natalizi citiamo quanto avvenuto a Termini, alla tradizionale recita natalizia della scuola Falcone-Borsellino per le proteste dei genitori di un unico bambino. La recita, da anni, si teneva nei locali della vicina chiesa di Santa Maria del Carmelo visto che quella scuola non ha ambienti sufficientemente capienti. Quest'anno il solo pensare di svolgerlo in locale consacrato è sembrato discriminatorio e quei due genitori hanno posto il divieto e si è dovuti ripiegare in locali comunali.

Più sfortunati gli alunni e i genitori di una scuola di Solbiate Olona, nel Varesotto. Per i soliti motivi la recita non si è potuta tenere all'interno della chiesa, ma nel piazzale all'esterno, malgrado la prolungata esposizione al freddo dei pargoli solbianesi.

Niente presepe alla scuola elementare torinese "Anna Frank" dove è stato negato il permesso di realizzarlo nell'atrio dell'istituto per questioni di sicurezza e per rispetto della cultura di tutti! Meno la nostra, s'intende.

Si è persino arrivati all'uso aberrante del presepe persino nelle chiese! Come a Bassano del Grappa dove nella chiesa della Santissima Trinità anziché la classica capanna, ai piedi dell'altare è stato ricostruito un angolo di strada, pieno di cartoni, bottiglie rot-

te e la classica sporcizia degli angoli di strada. Tra i cartoni il manichino rappresentante un barbone. Un atto di coraggio, come ha sostenuto il parroco a difesa del messaggio che quel moderno presepe dovrebbe rappresentare: il barbone, moderno essere umano non riconosciuto, come Cristo duemila anni fa.

Ci vogliono togliere il presepe, ci tolgono il crocifisso nelle aule, ci hanno tolto il suono delle campane che danno fastidio e hanno sradicato le nostre radici (cristiane) dalla Costituzione europea. Lo stesso papa Bergoglio, nel recente discorso all'euro-parlamento di Strasburgo, ha parlato di radici europee, senza specificare che sono "cristiane". Su questo nulla hanno creduto di piantare la bandiera della libertà senza accorgersi che hanno messa quella della licenza. Anche di farsi uccidere.

s.i.

Dignità calpestate

Quanto deve essere grande il cinismo di quel magistrato che ad un uomo condannato al carcere per sette anni, dopo tre anni di pena scontata con dignità, ha negato il permesso di andare a dare un'ultima carezza alla madre morente con la scusa che nelle condizioni in cui la donna si trova potrebbe non riconoscere il figlio? Quale vergognosa giustizia ci siamo meritati che fa un uso così bestiale del codice calpestando ipocritamente la dignità di una persona malata e di un figlio che la vuole salutare per l'ultima volta? E poi ci vengono a raccontare della funzione di riabilitazione morale e sociale del carcere! Non eravamo la culla del diritto? Sembra sia sparito il neonato che l'abitava.

I furbetti del mal di testa

Di fronte agli 83 vigili su cento malati la notte di Capodanno e prontamente guariti il giorno 2 gennaio, per non parlare dei duecento spazzini napoletani e dei macchinisti delle metro romani, si è abbattuta l'ira del presidente del Consiglio, corresponsabile di quanto è successo. Sì, perché sarebbe bastato applicare il Jobs act non soltanto ai dipendenti privati ma anche a quelli pubblici per poter sculacciare qualche furbetto. Ma così non è stato, per non fare un dispiacere a qualcuno, evitando al tempo stesso di non irritare gli iritabili sindacati e non procurare un possibile strappo nel suo partito. E di conseguenza assistiamo, da parte di Renzi, ad un ennesimo perentorio annuncio ("nel 2015 cambiamo le regole del pubblico impiego") che si risolverà, probabilmente, in un imminente (quando?) disegno di legge che a sua volta rimarrà impantanato nella melma paludosa delle due Camere. Ma forse tre milioni di voti sicuri, quanti sono quelli con il lavoro garantito a vita, sono un buon deterrente per lasciare le cose come stanno. Alla faccia dei tanti disgraziati che hanno perso il lavoro e non lo ritrovano o che hanno dovuto chiudere le loro aziende che certo con questi chiari di luna non si riaprono. E comunque, se un dopodomani ci dovesse mai essere uno straccio di provvedimento contro i furbetti del mal di testa, la vogliamo anche dare un'occhiata ai medici che lo hanno certificato, magari in collegamento telefonico? In ultima analisi oggi una telefonata non ti salverà la vita, come nel vecchio spot di Massimo Lopez, ma il cenone di Capodanno certamente sì.

Allarme Verisure

Proteggi la tua casa e la tua famiglia con l'Allarme ad Alta Sicurezza.

verisure
PARTNERS AUTORIZZATO

Per informazioni chiamaci
al numero **800 97 58 87**



OFFERTA ESCLUSIVA
SCONTO FINO A 500€*

~~799€~~ **299€**

*+ 10x36 rata corrispettivo sistema verisure e canone di abbonamento. Prezzi 2014. IVA esclusa.



Ti protegge anche quando sei in casa

L'Allarme Verisure ti protegge prima che i ladri entrino in casa avvertendoti del pericolo. S.O.S h24 con intervento immediato. Sensori di movimento con fotocamera a colori e flash pervisione notturna.



Di facile utilizzo ovunque tu sia

Verisure Smart Alarms è l'Allarme progettato per essere controllato dal tuo Smartphone in qualsiasi parte del mondo grazie all'utilizzo dell'applicazione My Verisure.



Pronto Intervento delle Guardie Giurate

Verisure è la Centrale Operativa leader in Europa. Televeglia h24/365 giorni l'anno. Pronto intervento delle Guardie Giurate previa verifica dell'attualità del pericolo.

WWW.CARROZZERIACIRILLO.IT

CIRILLO®
dal 1964

A U T O C A R R O Z Z E R I A



PRIMA DELLA LAVORAZIONE

**LA NOSTRA
PROFESSIONALITA'
E' LA VOSTRA GARANZIA**



DURANTE LA LAVORAZIONE



FINE LAVORAZIONE

Auto di cortesia
e servizio navetta
su tutta Roma



AUTOCARROZZERIA CIRILLO

Via Luigi Pernier, 3 - Casal Palocco - Roma
Tel. 06/5650525 - Fax 06/56359161 - email: sracirillosrl@hotmail.it

Domande senza risposta

Siamo così sicuri che, se un attentato avesse colpito una sinagoga o una chiesa cristiana avrebbe avuto la stessa rilevanza dell'attacco alla rivista francese? Qualcuno ha mai detto "siamo tutti americani" dopo l'attentato alle Torri Gemelli?

Vogliamo una buona volta domandarci per quale ragione nessuna vignetta contro i cristiani ha mai prodotto vittime e le matite che le disegnano restano e resteranno tranquillamente appuntite?

Con quale coraggio qualcuno si è permesso di indossare la maglietta "Je suis Charlie" quando fino a qualche giorno prima criticava quella rivista bocciandone le vignette perché "messaggi violenti provocano reazioni violente"? Perché non posso indossare anche la maglietta con la scritta "Je suis Asia Bibi"?

Chi sono gli "ambienti che, per i soliti motivi di potere e sopraffazione, hanno tradito e congiurato per eliminare papa Ratzinger, pur riconosciuto 'fine teologo', e l'hanno spinto alla rinuncia"? La delicata questione è stata sollevata sul quotidiano, insospettabile, "Avvenire" che ha pubblicato in seconda pagina una lettera con il commento del direttore che ne accredita il contenuto sostenendo che quelle informazioni "offrono pensieri e pongono interrogativi seri".

Perché paghiamo il riscatto per liberare gli imprudenti che si vanno a far rapire in territori pericolosi e non consentiamo, in Italia, di pagare il riscatto alle famiglie cui viene rapito un componente?

Perché papa Bergoglio ha voluto nominare cardinali due vescovi che, nel recente Sinodo, si sono schierati a sostegno della comunione ai divorziati risposati e del riconoscimento delle unioni omosessuali?

Perché nel recente Sinodo sulla Famiglia è stata introdotta la questione omosessuale? Cosa c'entra con la famiglia e con il matrimonio? E' forse un'avvisaglia che la nuova Chiesa prenda in considerazione, sarebbe una deriva liturgica, il matrimonio tra omosessuali?

Come mai l'Italia, dopo la Grecia, vanta il primato del più alto numero di avvocati per abitante, quasi 350 ogni 100 mila abitanti, mentre la Germania non raggiunge quota 200?

Il presidente Napolitano, in un momento di sincero candore, ha affermato che il bicameralismo paritario "è stato il principale passo falso dell'Assemblea costituente". Candore per candore, ci suggerisce quali sono gli altri?

Se, come è giusto che sia, la satira può colpire in ogni direzione o, come si dice spesso, a 360 gradi, perché viene considerata satira, sui giornali o in televisione, il beffeggiare una religione (naturalmente quella cristiana, Papa e Gesù in testa), spesso sconfinando con la volgarità, mentre se si prende in giro, con vignette o con battute di satira, la comunità omosessuale si viene accusati di omofobia?

Iipse dixit

È un bene che ci siano francesi gialli, francesi neri e francesi marrone. È la dimostrazione che la Francia è aperta a tutte le razze e che ha una vocazione universale. Ma a condizione che essi restino una piccola minoranza. Altrimenti la Francia non sarà più la Francia.

Noi siamo comunque prima di tutto un popolo europeo di razza bianca, di cultura greca e latina e di religione cristiana.

Coloro che spingono verso l'integrazione hanno un cervello da colibrì. Cercate di integrare l'olio con l'aceto. Agitate la bottiglia. Dopo un secondo, si separano di nuovo.

Charles de Gaulle, Presidente della Quinta Repubblica, 1959

La ragione non ha mai asciugato una lacrima.

La filosofia può riempire pagine di parole magnifiche, ma dubitiamo che gli sfortunati vengano ad appendere i loro vestiti al suo tempio.

Si è pronti a credere a tutto quando non si crede a nulla; si hanno degli indovini quando non si hanno più i profeti; si hanno sortilegi quando si rinuncia alle cerimonie religiose, e si aprono le spelonche degli stregoni quando si chiudono i templi del Signore.

François-René de Chateaubriand, scrittore francese (1768-1848) da *Génie du christianisme*

La crisi ecclesiale dipende in gran parte dal crollo della liturgia.

Joseph Ratzinger

La verità è una sola, può essere ammesso solo il partito che si riconosce in questa verità. Tutti gli altri devono essere soppressi.

Louis Antoine de Saint Just, giovane politico rivoluzionario francese (1767-1794)

Non è vero che la verità sta sempre nel mezzo, a volte sta da una sola parte

Oriana Fallaci

Molti giudici sono incorruttibili, nulla può indurli a fare giustizia.

Bertold Brecht, drammaturgo (1898-1956)

Non è stato un anno solo nero. Abbiamo perso tutto, ma abbiamo salvato la cosa più importante insieme alla vita: la fede.

Louis Sako, Patriarca di Babilonia dei Caldei

La libertà rende l'uomo responsabile dei suoi atti nella misura in cui sono volontari, anche se l'imputabilità e la responsabilità di un'azione possono essere sminuite e talvolta annullate dall'ignoranza, dall'inavvertenza, dalla violenza subita, dal timore, dagli affetti smodati, dalle abitudini.

Catechismo Chiesa Cattolica 364

Conta i fiori del tuo giardino, mai le foglie che cadono

Renato Battaglia, giornalista e scrittore (1933-2012)

Siamo angeli con un'ala soltanto e possiamo volare solo restando abbracciati"

Luciano De Crescenzo

La parola "clandestino andrebbe cancellata, è carica di pregiudizio e negatività.

Laura Boldrini, attuale presidenta della Camera

Il lavoro non mi piace, non piace a nessuno, ma a me piace quello che c'è nel lavoro: la possibilità di trovare se stessi.

Joseph Conrad (1857 - 1924), scrittore polacco naturalizzato britannico.

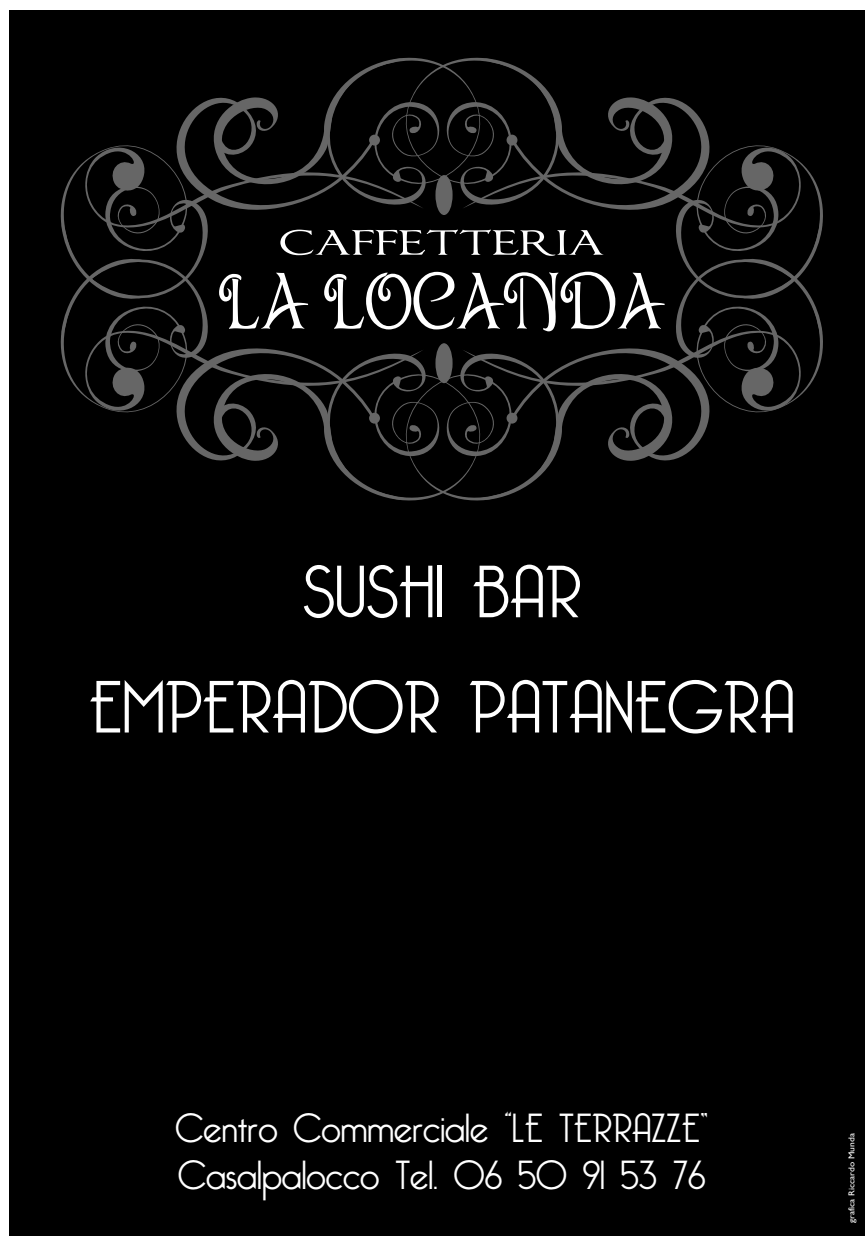

CAFFETTERIA
LA LOCANDA

SUSHI BAR
EMPERADOR PATANEGRA

Centro Commerciale "LE TERRAZZE"
Casalpalocco Tel. 06 50 91 53 76

grafica Riccardo Pinna

Realtà dello Spirito

Le visioni della beata Anna Katharina Emmerick

“Vidi anche il rapporto tra i due papi... Vidi quanto sarebbero state nefaste le conseguenze di questa falsa chiesa. L'ho veduta aumentare di dimensioni; eretici di ogni tipo venivano nella città [di Roma]. Il clero locale diventava tiepido, e vidi una grande oscurità... Allora la visione sembrò estendersi da ogni parte. Intere comunità cattoliche erano oppresse, assediata, confinate e private della loro libertà. Vidi molte chiese che venivano chiuse, dappertutto grandi sofferenze, guerre e spargimento di sangue. Una plebaglia selvaggia e ignorante si dava ad azioni violente. Ma tutto ciò non durò a lungo”.

Queste parole non sono, come sembrano, scritte oggi da qualche inguaribile tradizionalista. Furono scritte il 13 maggio del 1820. Sono parole profetiche scritte da Anna Katharina Emmerick, monaca agostiniana tedesca (Coesfeld 1774 – Dulmen 1824), che san Giovanni Paolo II fece beata il 3 ottobre del 2004 elevandola agli onori degli altari.

La Emmerick è venerata per le sue doti mistiche e di veggente oltre che per alcune sue caratteristiche soprannaturali, come stigmati, levitazione, divinazione ed estasi.

Quinta di nove figli, fu domestica, poi sarta, quindi, nel 1802 entrò in un monastero presso Dulmen dove rimase fino alla sua chiusura, nel 1811. In quel periodo si ammalò frequentemente, ricevette le stigmati ed ebbe frequenti visioni tra cui quella del matrimonio tra Maria di Nazaret e Giuseppe e, soprattutto, quelle relative alla Passione di Gesù (“La dolorosa Passione del Nostro Signore Gesù Cristo”), trascritte in un resoconto pieno di dettagli inediti rispetto a quelli riportati dai Vangeli, dettagli ripresi da Mel Gibson nel film *La Passione di Cristo*.

Fu un dottore ateo, poi convertito, Franz Wesener a tenere per undici anni un diario che riporta i fenomeni soprannaturali occorsi alla sua paziente e le visioni da essa sperimentate. Diario proseguito, dal 1818, dal poeta tedesco Clemens Brentano che di lei disse che “sta come una croce ai lati della strada” a indicarci il centro della fede cristiana, il segreto della Croce..



La casa dove abitò la beata Emmerick



Basandosi sulle indicazioni lasciate durante una delle sue visioni, alcuni archeologi austriaci, una settantina di anni dopo la sua morte, nel 1899, riportarono alla luce, a 9 km da Efeso, nel sito oggi chiamato Meryem Ana, le mura perimetrali e il focolare di una casa del I secolo d.C. che identificarono come quella nella quale la Vergine Maria e l'evangelista Giovanni abitarono dopo la morte di Gesù.

Scorrendo i suoi scritti si trovano dettagli particolarmente sorprendenti.

Riferisce di una futura riforma liturgica (“La Messa era breve. Il Vangelo di san Giovanni non veniva letto alla fine”) e persino della clausura di un Papa (“Vedo il Santo Padre in grande angoscia. Egli vive in un palazzo diverso da quello di prima e vi ammette solo un numero limitato di amici a lui vicini. Temo che il Santo Padre soffrirà molte altre prove prima di morire. Vedo che la falsa chiesa delle tenebre sta facendo progressi, e vedo la tremenda influenza che essa ha sulla gente”), parole scritte il 10 agosto 1820 davanti alle quali è difficile non pensare a Benedetto XVI. E il 27 settembre: “Vidi cose deplorabili: stavano giocando d'azzardo, bevendo e parlando in chiesa; stavano anche corteggiando le donne. Ogni sorta di abomini venivano perpetrati là. I sacerdoti permettevano tutto e dicevano la Messa con molta irriverenza. Vidi che pochi di loro erano ancora pii, e solo pochi avevano una sana visione delle cose. Tutte queste cose mi diedero tanta tristezza”.

Anche il relativismo strisciante cui stiamo assistendo è presente in un brano di grandi contenuti: “Poi

vidi che tutto ciò che riguardava il protestantesimo stava prendendo gradualmente il sopravvento e la religione cattolica stava precipitando in una completa decadenza. La maggior parte dei sacerdoti erano attratti dalle dottrine seducenti ma false di giovani insegnanti, e tutti loro contribuivano all'opera di distruzione. In quei giorni, la Fede cadrà molto in basso, e sarà preservata solo in alcuni posti, in poche case e in poche famiglie che Dio ha protetto dai disastri e dalle guerre”. Era una visione del 1820. Tre anni più tardi, il 22 aprile 1823, riferisce; “Vidi che molti pastori si erano fatti coinvolgere in idee che erano pericolose per la chiesa. Stavano costruendo una chiesa grande, strana, e stravagante”. “Tutti dovevano essere ammessi in essa per essere uniti e avere uguali diritti: evangelici, cattolici e sette di ogni denominazione. Così doveva essere la nuova chiesa... Ma Dio aveva altri progetti”.

Non mancano i riferimenti a future persecuzioni: “Vedo altri martiri, non ora ma in futuro... Vidi le sette segrete minare spietatamente la grande Chiesa. Vicino ad esse vidi una bestia orribile che saliva dal mare... In tutto il mondo le persone buone e devote, e specialmente il clero, erano vessate, oppresse e messe in prigione. Ebbi la sensazione che sarebbero diventate martiri un giorno”.

Tutto questo “vedeva” quasi duecento anni fa la beata Anna Katharina Emmerick. Di lei, al tempo di Pio XI, un'altra mistica tedesca, Teresa Neumann (1898-1962), della quale è in corso il processo di beatificazione, profetizzava “Questo Papa non dirà nulla di Lei; Pio XII dirà poco, ma i suoi successori ne parleranno molto. Verrà il tempo in cui ella sarà magnificata di una esaltazione gloriosa. Sarà coronata con le anime serafiche che circondano Cristo, perché possedeva i segreti del Re”.

Su tutte le drammatiche profezie campeggia quel “Ma Dio aveva altri progetti” che le avvicina alla chiara promessa di Gesù: “le porte degli inferi non prevarranno” (Matteo 16, 17-19) preceduta dalle parole del Signore a Geremia: “Ti faranno guerra, ma non ti vinceranno, perché io sono con te per salvarti” (Geremia 1, 19).

Gli fa eco, oggi, Louis Sako, Patriarca di Babilonia dei Caldei, che dall'estate scorsa, quando lo Stato islamico ha occupato parte dell'Iraq instaurandovi un califfato, fa avanti e indietro fra Baghdad e il Kurdistan, dove si reca in visita alle migliaia di profughi, soprattutto cristiani e yazidi, costretti dall'armata terrorista a lasciare le proprie case. “Quello che stiamo vivendo noi è l'equivalente della fuga in Egitto della Sacra Famiglia. Noi viviamo queste figure bibliche nella nostra carne. E come la Sacra Famiglia è tornata in Palestina, anche noi torneremo nella nostra terra”. Quando la bestia orribile vista dalla beata Anna Katharina Emmerick sarà cacciata perché “le porte degli inferi non prevarranno” e si ritornerà nelle proprie case.

Salvatore Indelicato



IDROTERMOCLIMA

Centro Assistenza Autorizzato Caldaie Savio di GIUSEPPE OTTAVIANI

Il prezzo per ogni controllo e bollino, compresa la pulizia della camera di combustione, l'analisi dei fumi e la compilazione del nuovo libretto d'impianto ai sensi del DPR 74/13, è di € 70,00 IVA compresa

Nei termini di legge e sicurezza per il rispetto dell'ambiente, con la prossima scadenza del controllo annuale del bollino del Comune di Roma gestito dall'Ente "Con te verifiche per Roma Capitale" si riceverà da detto ente lettera di preavviso. Per verificare la vostra caldaia, onde evitare spiacevoli sanzioni, chiamare il centro assistenza autorizzato SAVIO.

Via Cesare Maccari, 457 Acilia 00125 - Tel 06.52.35.044 / 339.26.02.241

COME VA IL MERCATO IMMOBILIARE DI CASALPALOCCO?



Federico

VIGO

Contattami per un colloquio
06 52364785 r.a.

Il mercato immobiliare del 2014, nonostante abbia registrato come previsto un ulteriore calo dei prezzi, ha rilevato una nota positiva: la crescita del numero di transazioni immobiliari.

Diversamente da quanto accaduto dal 2008 ad oggi, gli ultimi dati trimestrali relativi ai mutui sono stati favorevoli e le banche si sono dimostrate più aperte nella concessione del credito.

Nelle nostre zone residenziali, soprattutto nella seconda parte dell'anno, a Casalpalocco abbiamo registrato con soddisfazione un aumento della richiesta per le tipologie **duplex e rondò superiore del +7%**, un incremento sulla ricerca della tipologia **archetto del +9%**, mentre permane sostanzialmente invariata la banca dati relativa alla richiesta delle **villle al +2%**.

In zona Axa, i nostri dati di agenzia parlano di una sostanziale crescita di richiesta, nonché di transazioni concluse per l'acquisto di ville a schiera, bi e tri familiari, seppur accompagnate da un notevole ridimensionamento dei prezzi.

Il mese di dicembre è stato caratterizzato da un importante movimento di trattative soprattutto a cavallo tra Natale e capodanno, circostanza inusuale per il settore che conferma le nostre aspettative positive per il 2015.

Le previsioni parlano di un nuovo anno caratterizzato da valori di mercato volti alla stabilizzazione dei prezzi e ad un aumento, seppur contenuto delle compravendite.

Nonostante il mercato sia lontano dai momenti più floridi del passato, siamo stati abili ad intercettare i primi segnali di recupero che si sono manifestati e che hanno rafforzato la nostra visione ottimistica dell'anno che si è appena affacciato.

CONTINUEREMO AD AGGIORNARVI SULL'ANDAMENTO IMMOBILIARE NEL CORSO DEI PROSSIMI MESI E NELL'ATTESA VI AUGURIAMO UN FELICE ANNO.

Collaboriamo

con tutte

le Agenzie



€ 198.000,00

CASALPALOCCO

Locale commerciale 64 mq con bagno. Sito al secondo. Molto luminoso. RISTRUTTURATO OTTIMO INVESTIMENTO. ID 21901048-1



Francesca DE CESARE



€ 450.000,00

CASALPALOCCO

Prestigioso appartamento ottimamente esposto, luminosissimo. Due posti auto privati. RISTRUTTURATO ID 21901048-4

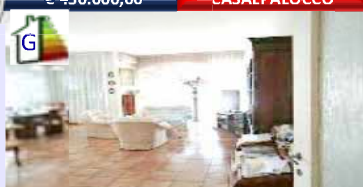

Francesca DE CESARE



€ 460.000,00

CASALPALOCCO

PIAZZA LIBONE Villa a schiera di testa 180mq disposta su tre livelli. Buone condizioni. Giardino e posto auto. ID 21901053-979



Giada CARTOLANO

Consultate le oltre 200 proposte immobiliari in esclusiva nel nostro sito WWW.REMAX.IT/BLU e saremo lieti di rispondere alle Vostre domande al numero **06/52364785** r.a.



€ 205.000,00

AXA

Via Aristofane Duplex inferiore 90 mq, immerso nel verde. Ottimo stato. Giardino angolare. ID 21901025-5



Alessio PIETROBONO



€ 199.000,00

AXA

Appartamento su due livelli 70mq in comprensorio privato con campi da tennis. Termoautonomo ID 21901053-970

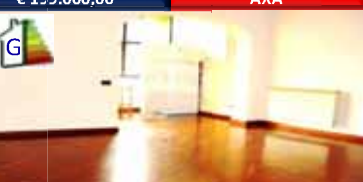

Giada CARTOLANO



€ 435.000,00

AXA

Porzione di bifamiliare 220mq su quattro livelli. Salone, 4 camere 5 bagni. Giardino privato. Posti auto coperti. ID 21901064-2



Francesca DE CESARE



€ 535.000,00

AXA

Villa bifamiliare ristrutturata. 280mq con giardino 500mq. DIVISA in due unità abitative ID 21901053-974



Cristiana SPIRITI



€ 213.000,00

AXA-MADONNETTA

Appartamento 80mq al terzo e ultimo piano. Luminoso, ottima esposizione. Riscaldamento autonomo. Cantina e posto auto coperto.



Francesco FILIPPONE



€ 295.000,00

AXA-MADONNETTA

Appartamento 95 mq ultimo piano. Luminoso, ottima sposizione. Riscaldamento autonomo. Cantina e posto auto. ID 21901068-1



Simone SALVATORI



RE/MAX BLU UNA GRANDE SQUADRA AL VOSTRO SERVIZIO



RE/MAX

BLU



€ 240.000,00 CASALPALOCCO

Duplex inferiore bi-livelli 80mq in contesto residenziale con vasto parco condominiale. Giardino privato 100mq ca. Posto auto interno. ID 21901058-6



Antonella DAMIANO



€ 385.000,00 CASALPALOCCO

DUPLEX SUPERIORE Ristrutturatissimo. Sala, cucina open space, camera matrimoniale con cabina armadio, 3 camere e 2 bagni. Giardino. ID 21901043-27



Fabio FRATINI



€ 560.000,00 CASALPALOCCO

Via Asclepiade Villa a schiera Salone, 4 camere e 3 bagni fuori terra. Sala Hobby. Box ampio. Giardino. ID 21901053-964



Annapaola FRISINA



Cristiana SPIRITI
347 8296326



€ 715.000,00 CASALPALOCCO

Villa bifamiliare 280mq. RISTRUTTURATA. Balconi, ampio box privato e posti auto. Giardino 500mq. ID 21901053-975



Annapaola FRISINA



€ 725.000,00 CASALPALOCCO

Villa ristrutturata 260mq. In ottima posizione, molto luminosa. Giardino ampio e ben curato. Box ampio con ingresso diretto su strada. ID 21901043-26



Fabio FRATINI



€ 790.000,00 CASALPALOCCO

Viale Gorgia di Leontini quadrifamiliare di ampia metratura con parco privato. Divisa in più unità immobiliari comode e spaziose. ID 21901058-8



Antonella DAMIANO



Fabio FRATINI
345 0307646



€ 950.000,00 CASALPALOCCO

Villa 330 mq su quattro livelli, in ottime condizioni. Garage 200mq e vari locali accessori. Giardino privato 650mq. ID 21901043-28



Fabio FRATINI



Nuova Costruzione Green Style

Villa unifamiliare 10Kw, tre livelli fuori terra. Ampia zona giorno, complessive 3 camere, cabina armadio, multi servizi. Patio, piscina esterna con acqua riscaldabile, giardino, posti auto. Classe energetica è A+.

L' esposizione, la posizione, i materiali utilizzati, altri accorgimenti e le strategie progettuali rendono la villa a basso consumo energetico, riducendo notevolmente i costi dei consumi.

€ 395.000,00

Antonella DAMIANO



€ 460.000,00 PALOCCO 84

Villa luminosa 160mq in ottimo stato. Sala hobby con accesso diretto. Ampio Giardino. Posti auto privato ID 21901053-804



Chiara ZAMBONI



€ 185.000,00 AXA

Appartamento bilocale con ampio terrazzo circolare e balcone. Posto auto. Ottimo stato. ID 21901053-973



Annapaola FRISINA



€ 490.000,00 AXA

VIA ERMESIANATTE Villa trifamiliare 270mq, con ampie terrazze ai vari livelli. Ottima esposizione. Grande Garage. Giardino. ID 21901043-25



Fabio FRATINI



Antonella DAMIANO
347 5933571



€ 535.000,00 AXA

Villa bifamiliare ristrutturata. 280mq con giardino 500mq. DIVISA in due unità abitative ID 21901053-974



Cristiana SPIRITI



€ 210.000,00 AXA-MALAFEDE

Appartamento delizioso buono stato 80mq con giardino 200mq. Posto auto privato e cantina. ID 21901053-765



Cristiana SPIRITI



€ 335.000,00 AXA-MADONNETTA

Villa angolare completamente fuori terra di recente costruzione. Posto auto privato ID 21901053-977

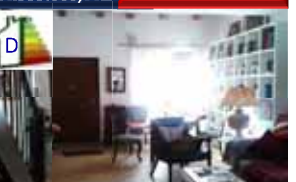

Cristiana SPIRITI



Arch. Chiara ZAMBONI
340 9132666



€ 320.000,00 INFERNETTO

Villino quadrifamiliare 150mq adiacente Cristoforo Colombo. Ben esposta. Giardino ID 21901040-5

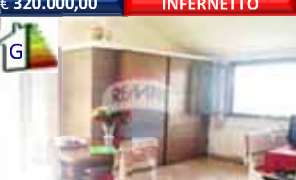

Chiara ZAMBONI



€ 320.000,00 INFERNETTO

Villa caposchiera mq 140 con giardino curato 270mq. Gradevole portico. Posti auto privati. Piacevolmente rifinita. ID 21901053-879

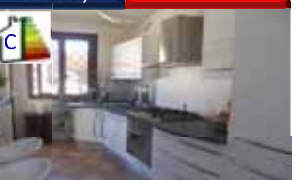

Cristiana SPIRITI



€ 355.000,00 INFERNETTO

Villa schiera con salone doppio, 3 camere e tre bagni fuori terra. Giardino mq 270. Posti auto. ID 21901053-960



Annapaola FRISINA



Annapaola FRISINA
345 2257768



€ 1.500,00 AXA

LOCAZIONE VIA ESCHILO Villa quadrifamiliare su tre livelli 180mq. Molto luminosa, sbancata. Giardino e posto auto privato. LIBERA SUBITO, non ammobiliata.



Chiara ZAMBONI



€ 1.100,00 CASALPALOCCO

LOCAZIONE CENTRO COMMERCIALE LE TERRAZZE Locale uso ufficio 6 postazioni completamente arredato. Ottima posizione.



Cristiana SPIRITI



€ 150.000,00 AXA-MALAFEDE

LOCALE COMMERCIALE RISTRUTTURATO. 82mq con due vetrine su strada, magazzino e bagno. Luminosissimo.



Annapaola FRISINA

CASALPALOCCO

06/52.11.616

Piazzale Filippo il Macedone 89
Galleria Commerciale - Primo piano



RE/MAX

BLU



06/52.36.47.85 (8 linee r.a.)

Piazza Eschilo 63° - Primo piano

Orario continuato dalle 09:00 alle 20:00

AXA



TRA NOI



Due pittrici in mostra

Il giorno 14 dicembre 2014 nella sede sociale della Polisportiva di Casalpalocco è stata realizzata la mostra di pittura di due nostre artiste: Melina Botari e Fernanda Coghe.

Della prima, negli anni, abbiamo scritto tante belle parole per riconoscerne la bravura, quindi sappiamo tutto sulle sue barche e su i suoi allegri papaveri, ma oggi voglio spendere due parole per la seconda più conosciuta a Roma dove ha conseguito vari premi.

Nata a Dolianova (CA) e conseguita la Maturità artistica si è laureata in Architettura presso l'Università degli studi di Roma "La Sapienza".

Ha insegnato Educazione artistica nella scuola pubblica ed ha svolto attività professionale come disegnatrice cartografica, finché un giorno ha voluto partecipare alla "IX mostra artistica artigianale" avvenuta il 1° giugno 1996 nella nostra Polisportiva e dove ha conseguito il 1° premio per il disegno su China.

E' stato un trampolino di lancio perché da quel momento, ogni anno per più volte e in vari posti in Italia, ha ricevuto tantissimi premi.



Fernanda Coghe premiata in Polisportiva alla IX Mostra Artigianale del 1996 dall'allora presidente Salvatore Indelicato

La sua tecnica è 'china bianco e nero' perfezionata negli anni con l'acquarello.

Diversifica i suoi lavori che vanno dai ritratti alla rappresentazione della natura, prediligendo ciò che Lei ha nel suo cuore e porta sempre con sé: i paesaggi della sua Sardegna dove la vita è aspra e la natura è il gigante incontrollabile che sovrasta l'uomo.

E' stata definita umana, sensibile ed intelligente da quanti l'hanno apprezzata in tutti questi anni, insomma una vera artista.

Ella sa cogliere esattamente le espressioni di persone, immagini, tramonti; il segreto del suo comunicare è la semplicità, virtù che è alla base della grandezza.

Padroneggia con maestria le luci e le ombre, i suoi chiaroscuri modellano le figure con equilibrio e concisione; unione quindi di sensibilità e tecnica.

La giusta osservazione delle figure, il segno deciso con cui delinea i personaggi, la paesaggistica con ascendenze poetiche tipiche della vita semplice e paesana di una Italia pre-industriale.

Tra le sue mostre e concorsi possiamo ricordare quelli ad Anzio, Fiumicino, Roma (Palazzo Barberini), Premio Ripetta (1° classificata), Premio Salvator Rosa, Mostra "Novecento" a Latina, Palazzo S. Rocco a Fermo (AP) e Monrovalle (MC). Nel 2000 una personale alla Galleria d'arte "l'Angelo Azzurro" e poi a Mantova, Firenze, Venezia, Cortona e tante, tante altre.

Valeva proprio la pena andarle a vedere!

Brave a tutte e due ed un bocca al lupo per il futuro.

Fiora Politelli

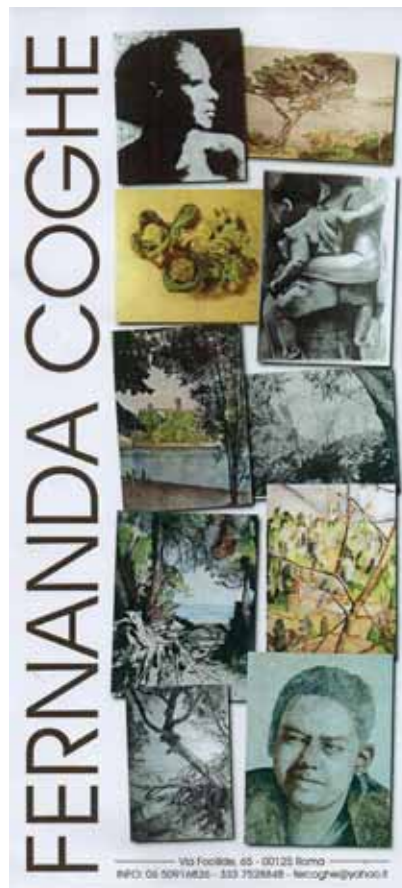

Nel nostro ricordo

Margherita Cerami ci ha lasciato mercoledì 24 dicembre dopo anni di dolorose sofferenze. La ricordiamo, sorridente, accompagnare in Polisportiva la mamma Adalgisa in tante festose occasioni, dagli spettacoli teatrali di cui era protagonista ai tanti compleanni festeggiati assieme. La vogliamo ricordare con una foto di famiglia presa in una di quelle occasioni, sorridente assieme alla mamma, alla figlia e alla nipote. L'immagine di un momento di gioia, ma che rimane eterna nella nostra memoria, come il suo sorriso.

Al marito, ai figli e ai nipoti tutta la Polisportiva si unisce in un abbraccio affettuoso pieno di commosso rimpianto.



STUDIO LEGALE Avv. Gianfranco Passaretti

Patrocinante in Cassazione

SEDE DI AXA CASALPALOCCO

www.passarettitolu.it

PRIMO COLLOQUIO ORALE GRATUITO

CONSULENZA ED ASSISTENZA LEGALE NEI SETTORI:
CIVILE, AMMINISTRATIVO, PENALE e TRIBUTARIO

Separazioni, divorzi, affidamento minori, successioni e divisioni ereditarie

Opposizioni alla riscossione esattoriale e tributaria CONTRO EQUITALIA SUD SPA
(cartelle di pagamento per tasse, multe, bollo auto, TARSU e ICI, ipoteche e fermi amministrativi, detrazione punti patente)

Recupero crediti (su assegni, cambiali e scritture private) e risarcimento danni
(infortunistica stradale; errori sanitari) (assistenza medico legale),
Diritto assicurativo

Locazioni, sfratti (determinazione e recupero dei canoni) e condominio

Assistenza e difesa nei procedimenti penali
Ricorsi al TAR (Commercio, Concorsi, Abusi Edilizi)

Sede di Axa Casalpalocco - 00125 Via Prassitele N. 8
Tel: 06.98870097 - Fax: 06.98870097 - Cell. 347-7542087

INDAGINI PATRIMONIALI - CONIUGALI E PENALI

e-mail: gpassaretti23@yahoo.it

si riceve per appuntamento

Ai soci della Polisportiva Dilettantistica Palocco
verranno applicati i minimi delle tariffe forensi.

I ragazzi della luce

Come precedente scritto, il 14 Dicembre si è svolto presso la Scuola ZeroSeiPlinio all'Infernetto l'usuale mercatino di beneficenza per la raccolta di fondi a favore dell' ASSOCIAZIONE I RAGAZZI DELLA LUCE presente all'Onco-ematologico del Bambino Gesù di Roma, a sostegno di bambini e famiglie.

Negozianti, commercianti, maestre, mamme e amici si sono dati un gran da fare mettendo a disposizione le loro personali presenze, sforzi e mezzi a TITOLO COMPLETAMENTE GRATUITO.

Tutto quello che è stato esposto, dai vestiti usati, dai giocattoli, dai gioielli, il laboratorio di dolcetti, il mio tavolo con oggettistica varia, è stato DONATO ESPOSTO E PROPOSTO AD OFFERTA.



Sono stata veramente colpita dal gesto umanitario da parte di tante persone. Sono stata toccata dall'impegno e dal cuore che aleggiava nella scuola soprattutto per il fatto che proprio in quei luoghi dove si insegnano lealtà e coraggio, dove si cerca di trasmettere principi morali e solidali, questi, venivano messi in atto.

Un ringraziamento unico e speciale alle maestre, ai collaboratori e a tutto l'organico della scuola che per giorni e giorni sono stati impegnatissimi nella preparazione e organizzazione.

Presente anche un'altra Associazione Onlus a favore del Morbo di Crohn alla quale sono andati metà dei ricavi.

UN ENNESIMO ED INFINITO GRAZIE A TUTTI...dal profondo...!

Laura Moreschi

Per donazioni: Ragazzi della Luce(.org)

Per informazioni: 335-84.30.630

CONTI CORRENTI POSTALI - Ricevuta di Versamento BancoPosta

€ ad C/C n. **75485680** di Euro **800,00**

Intestato a: **ASS. I RAGAZZI DELLA LUCE**

ESEGUITO DA: **LAURA MORESCHI** 55/384 08 12-01-15 P 0142
 WCLZ 0287 €*800,00*
 C/C 000075485680 €*1,30*
 IBAN 150112-123051-50010166

CAUSALE: **LIBERA OFFERTA EVENTO NATALIZIO 2014**

narista presso il Seminario Internazionale Giovanni Paolo II in Roma. Quindi, il 22 febbraio 2009, ricevette quella presbiteriale. Durante il periodo trascorso nella nostra Parrocchia si è fatto apprezzare per attiva presenza e grande umanità.



La Cattedrale Notre Dame di Bangui

Nel nostro ricordo



Una cara amica ci ha lasciati, la dottoressa Anna Facco Sciovante. Assidua frequentatrice della Polisportiva e del circolo del bridge. Tutti noi la ricordiamo con grande affetto, stima e profonda simpatia. Il nostro pensiero va al marito Romano ed ai figli Roberto e Silvia.

Cara Anna, sarai sempre nei nostri cuori e nei nostri pensieri. Ciao.

e-commerce

acquista online sul sito minossegomme.it

CHECK-UP SEMPRE IN SICUREZZA

- ▶ Diagnosi professionale della tua auto
- ▶ Riparazione sistemi elettrici ed elettronici
- ▶ Meccanica completa
- ▶ Tagliandi in convenzione leasing
- ▶ Operatori qualificati abilitati
- ▶ 18 marche pneumatici
- ▶ Servizio Rapido freni e cambio olio

- ▶ Via di Acilia, 201/203
00125 Roma
Tel./Fax **0652351977**
- ▶ Via Charles Lenormant, 242
Zona Ind. Acilia Nord 00125 Roma
Tel./Fax **065215566**



ODONTOIATRIA PEDIATRICA

UNA GIORNATA DEDICATA ALLA SALUTE DEI **NOSTRI FIGLI**

CLOWN e INTRATTENIMENTO, ma soprattutto tanta professionalità!



Servizio di prelievo cellule staminali

I denti da latte
contengono cellule
staminali che potrebbero
essere usate in futuro per
curare patologie
importanti.

Oggi abbiamo la possibilità
di conservare a lungo tali
cellule, che potrebbero
svolgere un ruolo
importante in trattamenti
di riparazione e
rigenerazione di molti
tessuti e organi.

Perché sprecare questa
risorsa?

Nasce una nuova iniziativa dello **Studio Odontoiatrico Associato Puzzilli**, da sempre attento a soddisfare le esigenze delle famiglie e dei più piccoli.

Lo Studio, punto di riferimento odontoiatrico sul territorio romano, riserva un **INTERO GIORNO** della settimana, **alla SALUTE DENTALE DEI BAMBINI**, trasformando l'intera struttura in un ambiente dedicato alle esigenze dei più piccoli: clown, musica della propria radio privata, programmi televisivi ad hoc e, soprattutto, l'intera equipe medica e paramedica a disposizione.

L'iniziativa è svolta in collaborazione con CIRCUS PARTY, agenzia di Spettacolo, Animazione ed Intrattenimento specializzata esclusivamente per bambini e famiglie. Circus Party, grazie alla propria esperienza nel settore di oltre 10 anni, supporterà l'iniziativa dello Studio Odontoiatrico Puzzilli, con clown, giochi e intrattenimento personalizzato.



Per informazioni e prenotazioni, è possibile contattare la segreteria:

Studio Odontoiatrico Associato Puzzilli

Tel. 06.5672827 - 06.5672828

puzzilli@hotmail.com

www.studiodontoiatricopuzzilli.it

Odontoiatri pediatrica: una giornata dedicata alla salute dei nostri figli

Clown e intrattenimento, ma anche tanta professionalità, nella nuova iniziativa dello Studio Odontoiatrico Associato Puzilli di Ostia Lido.

Lo **Studio Odontoiatrico Associato Puzilli** (www.studiodontoiatricopuzilli.it), situato sul lungomare di Ostia, composto da un'equipe medica e paramedica di 24 persone, si dedica completamente alla cura e alla salute della bocca e affronta qualsiasi problema inerente l'odontoiatria, dall'età pediatrica sino alla cura dell'anziano, con il massimo della professionalità sempre aggiornata sia in campo nazionale che internazionale. In questa avanzata realtà medica, sempre attenta a soddisfare le più frequenti esigenze delle famiglie, nasce una nuova iniziativa: **un intero giorno da dedicare alla cura del bambino.**

Dott. Puzilli, come nasce l'idea di creare nel vostro studio una giornata interamente dedicata ai bambini?

Nella decisione di intraprendere questa iniziativa hanno concorso tante riflessioni. Poiché l'utenza pediatrica è già una realtà importante nel nostro studio, abbiamo pensato di porgere maggiore attenzione nei confronti dei bambini; quindi, un'atmosfera rassicurante e divertente fatta di musiche e filmati per bambini, sorrisi e allegria grazie ai nostri amici clown, giochi e riviste adatte in sala d'attesa. E poi la presenza di medici specialisti e paramedici adeguatamente istruiti, in grado di utilizzare le più moderne tecnologie assieme alle tradizionali metodiche pedodontiche (laser, protossido di azoto, strumentario pedodontiche). Inoltre, abbiamo pensato che creare una giornata dedicata, possa sensibilizzare nuove famiglie in merito alla prevenzione sui bambini.

Cosa si intende per odontoiatria pediatrica?

L'odontoiatria pediatrica è quella branca dell'odontoiatria dedita alla cura delle patologie dei denti e della bocca dei bambini, unendo a ciò lo scopo di rendere i bambini consapevoli dell'importanza dei loro denti, fornendo loro quelle conoscenze relative alla prevenzione, che gli consentiranno di dire quando saranno adulti: "mai avuto carie in vita mia". Un bambino che inizia ad avere cura dei suoi denti fin da piccolo, diventerà da adulto un paziente molto coscienzioso.

È noto a molti che spesso lavorare con i bambini non è semplice. Secondo lei che cosa rende possibile avere così tanti piccoli pazienti nel suo studio?

L'approccio psicologico dell'operatore e l'esito della prima visita sono alla base del futuro rapporto tra il bambino ed il dentista, perciò dedichiamo tanta attenzione all'evento, per noi cruciale, della prima visita. Inoltre, per ottenere la maggior collaborazione dei bambini, al fine di riuscire ad eseguire le terapie nel modo adeguato e nel minor tempo possibile, abbiamo bisogno dell'aiuto dei genitori; essi dovrebbero, già dai

giorni precedenti l'appuntamento, iniziare a preparare il figlio, rassicurandolo e tranquillizzandolo, ed evitando di trasmettergli le proprie ansie. Le visite di controllo e di prevenzione programmate periodicamente consentono di mantenere costante l'attenzione sui denti dei bambini e allo stesso tempo di creare un rapporto "familiare" tra piccolo paziente e medico.

Dottore, che cosa è fondamentale nell'ambito della prevenzione odontoiatrica pediatrica?

Come già accennato, sicuramente le visite di controllo periodiche a partire dalla prima infanzia e terapie minimamente invasive, ma dall'indubbio beneficio, quali sigillature dei solchi e fluoro profilassi topica, poche istruzioni di igiene salivare e l'uso dei test salivari, consentono di formulare un programma di prevenzione personalizzato.

E quando giungono alla vostra osservazione bambini già affetti da una qualche patologia?

L'eliminazione dei processi infiammatori ed il restauro dei denti cariati vanno eseguiti sempre sui denti dei bambini, anche su quelli da latte. Le terapie, quando indispensabili, sono eseguite con l'ausilio dell'anestesia locale e della sedazione cosciente, di cui si occupa il collega Dott. Moscati.

Dott. Moscati, come nasce la sua identità professionale?

Sin dall'inizio dell'attività professionale mi sono dedicato con curiosità ed interesse all'odontoiatria pediatrica e nel corso degli anni questo interesse si è trasformato in una vera e propria passione. Utilizzo la sedazione cosciente con ossigeno e protossido di azoto, metodica che si rivela sicura, efficace ed utilissima con bambini molto piccoli o particolarmente agitati.

Dottore, in che cosa consiste la metodica?

In pratica, si tratta di una metodica di analgesia sedativa, per cui il bambino respira, tramite una mascherina profumata, una miscela di due gas (ossigeno e protossido di azoto) che vengono opportunamente erogati dalla Sedation Machine.

Per effetto della sedazione, il bambino rimane sempre vigile e collaborante, ma estremamente tranquillo; l'effetto analgesico, che si ha anche sulla mucosa orale, riduce notevolmente il riflesso faringeo, ed inoltre fa perdere la percezione della durata della seduta, consentendo all'operatore di lavorare tranquillamente.

Al termine della terapia si fa respirare ossigeno puro al 100%, e per lo stesso motivo della rapida induzione, altrettanto celere sarà la scomparsa della sedazione. Il bambino si alzerà dalla poltrona e potrà tornare a casa senza alcuna precauzione, contento di aver collaborato.

A tutta scienza

Al CSP a studiare, anzi a giocare con la Scienza. Laboratori ludico/scientifici per bambine e bambini dai 7 ai 10 anni.

Il CSP, insieme con l'Associazione di Promozione Sociale **ScientificaMente**, propone un percorso formativo per bambini, per offrire loro un'occasione per prendere confidenza con l'indagine della realtà attraverso il metodo scientifico, promuovere la conoscenza e il rispetto per l'ambiente, superare i luoghi comuni sulla complessità delle materie scientifiche e favorire lo sviluppo delle capacità creative e relazionali.

L'Associazione di Promozione Sociale **ScientificaMente** nasce dalla convinzione che la cultura scientifica sia un bene per ogni individuo e costituisca una importante valore sociale; la confidenza con la scienza e la tecnologia permettono infatti scelte libere e democratiche, in armonia con l'ambiente e all'insegna della sostenibilità.

L'APS **ScientificaMente** promuove la conoscenza utilizzando, ogni volta che sia possibile, l'esperienza diretta dei ragazzi per favorire l'apprendimento mediante l'utilizzo di tecniche ludico-didattiche e l'applicazione del metodo scientifico. Svolge attività di divulgazione scientifica rivolte sia ai bambini (laboratori, progetti scolastici, campi estivi, giornate della Scienza) che agli adulti (aperitivi scientifici e dibattiti).

Il percorso formativo organizzato in collaborazione con il Centro Sociale di Casalpalocco è costituito da 4 laboratori + 1 festival della scienza. Gli incontri si terranno il sabato dalle ore 10.00 alle ore 12.00, presso i padiglioni del CSP, in viale Gorgia di Leontini 171.

Il primo appuntamento è per il 7 febbraio. Per informazioni e prenotazioni 348 7600165.

Il CSP al lago di Chiusi

Dopo il successo della visita alle Grotte di Pietrasecca il CSP va al Lago di Chiusi. Con l'Associazione Naturalistica Plinio.

Il 30 novembre è stata una giornata memorabile, come vi avevamo promesso e come testimonia la foto degli entusiasti partecipanti. La visita alla Grotta del Cervo, nel parco speleologico di Pietrasecca, ha accomunato giovani e meno giovani in una fantastica scoperta di luoghi magici e ricchi di splendide formazioni naturali.

Ora l'Associazione Naturalistica Plinio prepara l'escursione al lago di Chiusi e la visita del Labirinto di Porsenna, luoghi dei quali vi abbiamo già parlato nel precedente numero della Gazzetta.

Il 25 gennaio si parte! Il programma è ora messo a punto (lo trovate nel volantino qui riprodotto) e tutto è pronto per una nuova, fantastica esperienza. L'escursione è riservata ai soci dell'Associazione Plinio, ma questo non è un problema: basta iscriversi al momento della prenotazione e godere così anche degli altri interessanti programmi che la Plinio sta preparando per il 2015.

Per informazioni e prenotazioni: 06 52350174, 340 7992988, 393 5079631.

25 gennaio 2015
Escursione al Lago di Chiusi
Visita del Labirinto di Porsenna
Museo Civico e la Città Sotterranea

PROGRAMMA DI MASSIMA

- ORE 7.15 - Partenza da Città Stazione Metro S. Paolo
- ORE 7.30 - Partenza da Casalpalocco (Piazza degli Acili, davanti al Metro Drive in) sotto capota
- ORE 09.30 - Giro del Lago con la guida del wwf
- ORE 12.30 - Visita del Labirinto di Porsenna
- ORE 13.30 - Pranzo al Ristorante Il Banchino (indirizzo: viale Gorgia di Leontini, 171)
- ORE 15.15 - Visita della Città Sotterranea (complesso storico monumentale di Chiusi, con la sua storia, le ricche architetture, le grotte)
- ORE 16.00 - Giro libero per la Città di Chiusi
- ORE 17.00 - Partenza per Roma

Il costo totale dell'escursione come da programma è di € 50,00

Per informazioni chiamare al 393079631 - 3407992988 - 3935079631
E-mail: scienza@scientificamente.it
Il programma è obbligatoria la presenza al punto di partenza al Lago Fuso dalle 07.00 alle 08.00



Nel nostro ricordo

Il 13 dicembre 2014 è venuta a mancare tra di noi **Maria Teresa Conte Moreno**, nostra amica e consorziata dal 1965. Persona buona, generosa ed onesta, rimarrà nei cuori di tantissimi amici.



SABATO a tutta ... SCIENZA

Laboratori ludico scientifici per bambini e bambine dai 7 ai 10 anni

OGNI SABATO DALLE 10.00 ALLE 12.00

Presso il CSP di Casal Palocco
Viale Gorgia di Leontini, 171 (angolo via Diofanto) Roma

INFO E PRENOTAZIONI
PAMELA 324/7968513
infoscienziatiscresce@virgilio.it
www.scientifica-mente.weebly.com

APS Scientificamente - via M. Colonna, 4 - 00053 Civitavecchia (RM) - C.F. 910696605

NATURA MATEMATICA
Il Sig. Fibonacci, con le sue strane abitudini e la sua fissazione per i numeri, ci insegnerà a "prevedere il futuro" e a cercare la matematica nascosta nei fiori e nelle conchiglie. Se seguiremo i suoi consigli riusciremo anche noi ad inventare una "successione" come i grandi matematici del passato! Insomma un laboratorio che ci insegnerà ad osservare la natura con occhi matematici e a scoprire che anche i conigli adorano i numeri.

BOTANICA
SULLE ORME DI LINNEO
Armati di lente d'ingrandimento, paletta e taccuino impareremo a campionare diversi tipi di piante. Osservando le varie geometrie con cui le foglie si dispongono sul fusto o la forma dei fiori, saremo in grado di riconoscerle e classificarle proprio come faceva Linneo! Quindi, come dei veri botanici, costruiremo un erbario con tutte le specie raccolte. ...e se a casa vi chiederanno di prendere un po' di basilico? Noi risponderemo: "Ocimum basilicum!"

UOVO O CELLULA? QUESTO E' IL PROBLEMA!
Dopo aver aiutato una biologa un po' svampita a distinguere tra esseri viventi e non viventi, prepareremo una torta! Una torta? Ma questo non è un laboratorio di cucina! Eppure, osservando un uovo, scopriremo che esistono molte somiglianze tra gli organismi cellulari e i locali di una fabbrica di dolci. Le avventure però non sono finite: allacciate le cinture di sicurezza, il Dott. Hooke ed il suo microscopio ci accompagneranno in un incredibile viaggio al centro della cellula!

ASTRONOMIA
PERCHE' LE COMETE HANNO LA CODA?
Saltellando da un pianeta all'altro arriveremo fino ai confini del Sistema Solare, nella nube di Oort dove nascono le comete! Avremo un'accompagnatrice d'eccezione: Rosetta, la sonda spaziale ESA che dopo dieci lunghi anni ha finalmente raggiunto la sua cometa. Rosetta ci racconterà del suo lungo viaggio, del suo fedele compagno Philae, di cosa sono fatte le comete e del perché sia importante studiarle. Disegneremo un'orbita e costruiremo la nostra sonda spaziale: aiuteremo così i grandi astronomi a capire (forse) com'è nata la vita sulla Terra.

MINI FESTIVAL DELLA SCIENZA
Ogni mese, al termine del percorso ludico/scientifico, i bambini mostreranno e spiegheranno a parenti e amici quello che hanno imparato giocando. Sarà una mattina di scienza e divertimento e vedere i piccoli scienziati districarsi tra complessi enigmi matematici, sode spaziali, classificazioni botaniche e modelli cellulari sarà per voi (e per noi) una grande soddisfazione! Piccoli divulgatori crescono...

RiparaPhone



Sostituzione
schermi e vetrini
a partire da €50

Riparazione
cellulari

Applicazione
pellicole vetrate

Ritiro e consegna
a domicilio gratuita*
* Chiama per sapere la copertura di zona



iPhone
iPad
iPod

SAMSUNG

NOKIA



LG

Life's Good



Cartolinformatica

Via Ottone Fattiboni, 162 • 00126 Dragoncello (Roma) vicino Acqua e Sapone
Tel. 06 99701676 • Fax 06 45435599

Super Offerta!

Per ogni acquisto di almeno €200, subito per te un buono sconto di €30 per interventi su qualsiasi prodotto o per assistenza a domicilio**

**Offerte non cumulabili

 Ritaglia il coupon e portalo in negozio: per te **in omaggio** una pellicola protettiva per il tuo cellulare**

SALUTE

Allergie stagionali ed omeopatia

L'uomo nasce con un bagaglio immunologico ereditario ed inizia poi la sua avventura individuale in un ambiente sempre un po' nuovo rispetto a quello dei suoi progenitori. Dalla sua adattabilità, dalla risposta del suo sistema immunologico, dipende la trasmissione del suo materiale genetico. Un tempo tale meccanismo procedeva con lentezza naturale e sicura, oggi progresso e tecnologia hanno inferto un brutto colpo di acceleratore anche a questi fini meccanismi biologici. L'atmosfera terrestre mutava la sua composizione in maniera lenta per effetto dei cambiamenti climatici, della vita e dell'attività vulcanica, oggi tonnellate di sostanze chimiche vengono giornalmente riversate nell'atmosfera od immerse nelle acque.

La grande disponibilità di alimenti provenienti da ogni parte del globo, il gran numero di additivi chimici, il soppiantamento della flora e della fauna indigena per continue immissioni artificiali hanno stressato non solo il macrocosmo terra che non assorbe più i colpi e reagisce anomalmente con iperproduzione di alghe e mucillagini o con la rarefazione dell'Ozono, ma anche il microcosmo uomo, il cui sistema immunologico è incapace di fronteggiare il gran numero di nuovi stimoli e reagisce abnormemente con quelle forme morbose oggi così comuni ed in continua crescita che sono le malattie allergiche.

L'allergia può essere definita come una risposta immunologica esagerata ed inadeguata che determina dei danni infiammatori alle mucose respiratorie (allergeni inalatori) ed intestinali (allergeni alimentari).

Si capisce come la sintomatologia allergica sia ad andamento tipicamente ingravescente: le mucose si deteriorano, il sistema immunologico si altera progressivamente e c'è una tendenza al coinvolgimento sempre più profondo degli organi. I farmaci omeopatici di base della patologia allergica sono spesso sulfur, psorinum, tuberculinum, pulsatilla. Capita spesso che una problematica allergica alimentare determini un danno a livello cutaneo o respiratorio. Questo indica una netta incapacità reattiva primitiva dell'emuntorio in causa che va curato e stimolato in primis con rimedi specifici.



Dr Riccardo Sansoni
Diploma di specializzazione in scienza e tecnologia farmaceutiche omeopatiche. - Istituto superiore di medicina olistica e di ecologia
Università degli studi di Urbino.
farmacia.axamadonna@farmacia360.com

L'approccio omeopatico a questa situazione patologica deve necessariamente prevedere una strategia terapeutica che deve prevedere un approccio multifattoriale.

Innanzitutto si dovrebbe procedere con una adeguata prevenzione da effettuarsi prima degli esordi del problema allergico, questa comprende l'utilizzo di ribes nigrum MG1DH per iniziare a fornire una iniziale terapia antiinfiammatoria "cortison-like" in compagnia di Manganese oligoelemento che è il principale minerale coinvolto nella diatesi allergica. Contemporaneamente è necessario procedere con un adeguato drenaggio generale degli emuntori. E' provato infatti clinicamente che la reazione allergica è tanto più grave e profonda quanto più gli organi sono sovraccarichi di tossine. Per questa ragione è necessario procedere con un drenaggio epatobiliare (lycopodium, bryonia, phosphorus, nuxvomica etc) renale (solidago, berberis, chelidonium etc) e tissutale intra ed extracellulare (galium, fumarica etc).

Durante un episodio acuto si possono usare farmaci omeopatici più sintomatici ed è fondamentale ricordare il pollens che è una particolare combinazione di allergeni inalatori che svolgono una duplice azione: la prima riduce significativamente la sintomatologia allergica tipica delle pollinosi (brucio-

re congiuntivale, lacrimazione, fotofobia, prurito, ostruzione nasale e rinorea sierosa) la seconda opera una efficace desensibilizzazione specifica (rientrando, a tal motivo, nel percorso terapeutico, non solo sintomatico, delle pollinosi).

La luffa opercolata è un altro rimedio di fondamentale importanza per la sua utilità come applicazioni nasali per la sua capacità di ridurre i sintomi allergici a carico della mucosa nasale.

Al contrario l'euphrasia è utile nel modulare la reazione allergica a carico della congiuntiva.

Per completare il quadro e per ottenere miglioramenti duraturi nel tempo dovremmo badare alla riduzione dell'immissione di tossine nel nostro organismo attraverso uno stile di vita sano, una attenta alimentazione genuina fatta di frutta e verdura di stagione e priva, il più possibile, di alimenti con conservanti e soprattutto ridurre il numero dei farmaci utilizzati, (tra questi ormoni, cortisonici, antibiotici e anestesie in seguito ad interventi), allo stretto indispensabile dal momento che spesso sono la prima causa di intorbidimento delle funzionalità della nostra perfetta macchina umana.

Questo ed i precedenti articoli sono pubblicati su: www.farmaciaaxamadonna.it



La luffa



Fiori di euphrasia

STUDIO DENTISTICO

Dott.ssa Tiziana Cavicchioni

ODONTOIATRIA

Conservativa - Endodonzia - Pedodonzia - Parodontologia
Chirurgia Orale - Protesi - Implantologia - Ortodonzia

Si riceve per appuntamento anche il SABATO

Via Eugenio Cisterna, 21 a/b - Acilia (Roma) - Tel. 06.52.35.49.40 - Cell. 347.16.55.283

Dott.ssa Renata Zilli

Medico Chirurgo

OCULISTA

Specialista in Terapia e Chirurgia degli occhi
Primario Ospedaliero idoneo

Via Alceo, 27 - Tel. 06.50913344 / 06.5211786

V.le Cesare Pavese, 36 - Tel. 06.5000634 / Cell. 338.8629130

Riceve per appuntamento

Dott.ssa Patrizia Belleri

Psicologa - Psicoterapeuta

Iscrizione Ordine Psicologi del Lazio N° 2016

Psicoterapia autogena
Training Autogeno - Ipnosi
Corsi di Preparazione al Parto

Studio Via Pindaro, 53
Tel. 0650916366 - 3391480554

e-mail: info@patriziabelleri.it

www.patriziabelleri.it
www.percorsidipsicologia.it

Dott. Vincenzo Savastano

Medico Chirurgo

Specialista in Otorinolaringoiatria

Dirigente Medico Policlinico Umberto I di Roma

CHIRURGIA ENDOSCOPICA NASO-SINUSALE SCREENING AUDIOLOGICI INFANTILI

LARGO ESOPPO, 33 - 00124

PER APPUNTAMENTI TELEFONARE AL 06.50916120 - 339.6320320



Gruppo Studio Ronconi

Poliambulatori: Radiologia (Tac-RMN-MOC-Ecografia)

Fisioterapia - Riabilitazione

Visite specialistiche

WWW.STUDIORONCONI.COM

Info line : 06 50911352/ 06 5250612

LE NOSTRE SEDI:

Casalpalocco (P.zza F. il Macedone,54) **Acilia** (Via Francesco Saverio Altamura,44)

Eur Studio S.O.FI.S (Via Duccio di Buoninsegna, 82) TEL : 06/5035788

Centro Salus (Via di Casalpalocco, 126) TEL: 06/50915305

Hai bisogno di fare una Risonanza Magnetica, ma hai problemi di claustrofobia? PRESSO LA SEDE DI ACILIA NUOVA STANZA RMN ANTI-CLAUSTROFOBIA

Lo Studio Ronconi ha voluto creare, presso la sua nuova struttura di Acilia, un reparto di Risonanza Magnetica Nucleare dotato di una **stanza anti-claustrofobia**. L'ambiente in cui è stato collocato il macchinario è **spazioso e luminoso** grazie alla presenza di due ampie finestre.

La Scelta di strutturare l'ambiente secondo determinate caratteristiche è stata fatta per offrire un servizio che unisca alla **precisione e all'accuratezza di un macchinario ad alta intensità di campo magnetico**, un ambiente gradevole che possa agevolare lo svolgimento dell'esame anche in pazienti che soffrono la permanenza in spazi chiusi.

LA RISONANZA
MAGNETICA NUCLEARE
È CONVENZIONATA CON IL SERVIZIO
SANITARIO NAZIONALE
E LE PRINCIPALI ASSICURAZIONI
Per prenotare l'esame: 06- 5250612
SEDE DI ACILIA
Via Francesco Saverio Altamura,44



LA NUOVA STRUTTURA È DOTATA ANCHE DI
UN REPARTO DI **IDROKINESITERAPIA**
CON VASCA RIABILITATIVA DI 30 MQ
E PERSONALE LAUREATO E SPECIALIZZATO CHE
ASSISTERÀ IL PAZIENTE IN ACQUA



E' importante non confondere il trattamento riabilitativo con l'acquagym, attività sportiva e non riabilitativa, effettuata in acqua e non a temperatura controllata.

La temperatura della nostra piscina riabilitativa, differentemente da quelle comuni, è mantenuta tra i **32° e i 34°** gradi, fattore che influisce positivamente sugli esercizi e sulla correttezza del trattamento. Il rapporto terapeuta/paziente deve essere estremamente personalizzato e i controlli dell'acqua richiesti per le piscine riabilitative **con autorizzazione sanitaria** sono a garanzia della salute del paziente, al fine di evitare complicanze in particolare nella delicata fase post-chirurgica.

SISTEMA ALBATROS SINERGIE

Approccio Individuale alla Persona: Gennaio in... forma

Benvenuti nel 2015!



Nel porgere a tutti i nostri migliori Auguri, a chi ci segue da anni e a chi ancora non ci conosce vogliamo spiegare chi siamo e che cosa facciamo.

Albatros Sinergie è un Istituto di Medicina Integrata, dove al centro si pone l'unicità di ciascun essere umano del quale si considera la Costituzione Individuale, ossia la peculiarità di ognuno, la personale reattività personale.

Conoscere l'individuo e la sua specifica tendenza a poter sviluppare una patologia piuttosto che un'altra se da una parte è di fondamentale importanza per stabilire una cura risolutiva ed efficace, diventa essenziale come strumento unico di prevenzione, perché anche espressioni sintomatiche lievi possono essere spie di patologie che vengono così arrestate sul nascere.



Per fare questo Albatros Sinergie si avvale di una serie di medici specialisti che lavorano insieme e insieme si confrontano nella valutazione del paziente, offrendo un servizio globale alla salute di grandi e piccini.

In queste pagine tratteremo ogni mese un settore specifico dei servizi offerti dal Centro Albatros Sinergie, ma visto che siamo rientrati dalle feste sicuramente appesantiti e forse anche molto stanchi del tour de force dell'ultimo periodo, e ovviamente come ogni anno, con una serie di buoni propositi tra cui quello di prendersi cura di se stessi, di perdere peso e ritrovare la salute e l'energia perduta, parleremo del **CENTRO CLINICO di EST-ETICA e NUTRIZIONE**.

CENTRO CLINICO di EST-ETICA e NUTRIZIONE

Gli specialisti che lavorano in questo settore si concentrano affrontando il problema dei chili superflui e delle problematiche estetiche che oggi interessano non più solo le donne ma anche gli uomini, attraverso la collaborazione di un'equipe specializzata in **Cardiologia, Medicina Interna, Scienza dell'Alimentazione, Agopuntura, Medicina Omeopatica, Fitoterapia e Medicina Estetica**, affinché ogni problema vissuto dall'individuo che vuole vedersi meglio ed essere più sano sia trattato a trecentosessanta gradi. Oggi la dieta, che è un percorso che ha un inizio e una fine, che quasi sempre ci fa riprendere i chili faticosamente persi, che ci fa azzerare il metabolismo obbligandoci a ricorrere a regimi sempre più ferrei e poveri di calorie, è e deve essere

superata, imparando a nutrirsi in modo corretto, a gestire senza dovervi rinunciare anche la nostra vita sociale che ruota spesso intorno alla tavola ed a recuperare allo stesso tempo forma e salute.

Quando si parla di alimentazione corretta e dimagrimento esistono sicuramente delle regole applicabili a tutti, ossia evitare i cosiddetti "cibi spazzatura", ridurre l'introito calorico giornaliero e fare del movimento.

In un'ottica quale quella che abbiamo noi di Albatros Sinergie, dove trattiamo l'individuo ancor prima del problema, va da se che ognuno avrà bisogno di un approccio personalizzato perché i cibi da evitare, a parte le regole generali, non saranno mai gli stessi per tutti, così come non sarà mai lo stesso l'approccio e il rapporto che ognuno di noi ha con il cibo e di conseguenza il percorso suggerito.

Per spezzare l'impulso che ci porta a mangiare male e più del dovuto vanno analizzati infatti diversi fattori che variano al variare dell'individuo trattato, delle sue abitudini, dello stile di vita e del rapporto che lo stesso ha instaurato con il cibo, affinché il peso forma e la salute ritrovata diventino di facile gestione e si integrino con la vita di ognuno piuttosto che un percorso che ha un inizio e una fine e che ci fa piombare nel circolo vizioso di dieta, frustrazione e recupero dei chili faticosamente persi.

Non tutti siamo uguali e quindi a seconda della propria costituzione di base, qualcuno si troverà i chili di troppo accumulati nel punto vita, qualcun altro sui glutei e sulle cosce, o ancora sulle braccia o sul volto.

Partiremo, quindi, da un'analisi attenta delle abitudini alimentari del singolo, da uno studio approfondito di eventuali problematiche di salute o patologie pregresse o in atto e svilupperemo attraverso test diagnostici di ultima generazione, un programma alimentare che aiuterà ognuno a ritrovare la forma perduta senza sacrifici, perché alimentarsi in maniera corretta tenendo conto del metabolismo e dei fattori nutrizionali del cibo ingerito, porta sistematicamente a eliminare la sensazione di fame mediata spesso da fattori ormonali, ambientali e psicologici.

Un percorso dimagrante dovrà, inoltre, tenere conto di eventuali inestetismi (cellulite, lassità cutanee, rughe o imperfezioni) che diventano più evidenti quando si dimagrisce. Un poco come quando si comincia a pulire una stanza e si mettono in luce anche gli angoli che avevamo trascurato vedendo polvere e disordine che ci erano sfuggiti. La Medicina Estetica, che in Albatros Sinergie vuole essere Est-etica proprio in quanto personale ed individualizzata, ci aiuta in questo percorso, offrendoci trattamenti che restituiscono tonicità, riempiono i "vuoti" che diventano evidenti sul corpo e anche sul viso soprattutto quando perdiamo peso e non abbiamo più venti anni.

Ad Albatros Sinergie utilizziamo tecniche e macchinari d'avanguardia e privi di effetti collaterali che ci aiutano a vederci al meglio, a tonificare, riempire, correggere e ridurre smagliature, cicatrici, cellulite, e cedimenti.

Il nostro approccio all'estetica prevede anche l'intervento del Naturopata che ci aiuterà a calibrare una specifica integrazione nutrizionale mirata a raggiungere e mantenere i risultati ottenuti, attraverso un'analisi personalizzata dell'età biologica e dei parametri di "invecchiamento", proponendo per ognuno specifici integratori che accelerano il metabolismo, depurano e liberano il corpo da scorie e tossine e svolgono un'azione anti-ansietà per combattere, prevenire e ridurre i segni del tempo su viso e corpo.

Riassumendo quindi, alimentazione corretta, trattamenti di Medicina Estetica e integrazione nutrizionale sono i pilastri del percorso dimagrante e di "emise in forme" proposto dal centro Albatros Sinergie.

A questo abbiniamo anche un programma di "movimento corporeo" calibrato sulle esigenze personali, e un percorso di coaching mirato che serve a aiutare ed a stimolare il cambiamento, attraverso il supporto di un coach professionista che vi seguirà personalmente dal momento del primo appuntamento fino al raggiungimento e al mantenimento degli obiettivi prefissati.



Infine, per tutto il mese di gennaio e fino a metà febbraio potrete fissare un appuntamento gratuito presso il nostro centro per valutare il percorso e la soluzione specifica del vostro problema.

Per noi è un modo di augurarvi un anno all'insegna di salute e benessere, aiutandovi a prendervi cura di voi e insegnandovi a farlo da soli, affinché la salute e la forma fisica diventino parte del vostro stile di vita e non più uno dei tanti buoni propositi che ogni nuovo anno scriviamo sul calendario per poi dimenticarne.

Quando si parla di salute, forma ed estetica non stiamo parlando di qualcosa di superficiale, almeno non dal nostro punto di vista, perché essere in forma e aumentare i propri livelli di energia ci farà essere più efficienti nel lavoro e nella vita personale.

Inoltre, avere un'immagine migliore e essere e "sentirsi" più belli scatenerà tutta una serie di effetti collaterali positivi che si faranno sentire sulla nostra vita di relazione e in tutti gli ambiti della nostra giornata, perché essere soddisfatti di sé e della propria immagine ci fa vivere con il sorriso, un sorriso che vorremmo farvi ritrovare e mantenere per tutto il resto della vostra vita, un sorriso di cui ci occupiamo anche con la nostra équipe di specialisti nel campo dell'ortodonzia e dentosofia, e di cui vi parleremo più nello specifico nei prossimi numeri della rivista.

A questo punto non vi resta che contattare la nostra segreteria tutti i giorni dalle 9.00 alle 19.00 per fissare il vostro appuntamento gratuito.

Noi di Albatros vi aspettiamo!!!! Segreteria 064555209-10.

Voi cosa aspettate?



MEDICINA INTEGRATA



**ALBATROS
SINERGIE**
ISTITUTO DI MEDICINA INTEGRATA

Insieme al servizio dell'Individuo

Visione unitaria dell'Individuo nella diagnosi e nella terapia. Studiare il singolo nelle sue esigenze particolari e offrire il sostegno più adatto, personalizzato e naturale possibile.

PROGETTO "PRENDITI CURA DI TE"

Conoscersi per diventare parte attiva nella guarigione e nel mantenimento della propria salute. Condurre l'Individuo, Persona unica e irripetibile, in un percorso diagnostico sinergico, personalizzato e sostenibile. Guidarlo a recuperare salute e benessere.

- **Medicina Costituzionale:** studio delle esigenze individuali
- **Omeopatia Costituzionale e Agopuntura Energetica**
- **Riabilitazione Posturale:** Osteopatia, Oculistica, Ortodonzia Funzionale e Dentosofia
- **Eccellenza in Odontoiatria:** impianti Straumann, altissima qualità a prezzi sostenibili
- **Riabilitazione dell'ascolto** con metodo Tomatis
- **Dimagrimento olistico** e alimentazione naturale
- Diagnosi precoce con metodica **Bioexplorer**
- **Riabilitazione Respiratoria** con Spirotiger
- **Ecologia del Grembo:** supporto al bambino con ostetricia, osteopatia e medicina naturale
- **Riabilitazione Neuromotoria e Linguistica**
- **Consulenza per la Psiche e Holistic Life Coach**
- **Medicina Estetica**

ALBATROS SINERGIE Istituto di Medicina Integrata

Via Calamide, 55 Roma (Casalpalocco) 00124 Tel 064555209-10 – 3452528988 - www.albatrosinergie.it

FATTI NOSTRI

Dei diritti senza pene

Cesare Beccaria si rivolgerà nella tomba, ma il decreto legislativo di attuazione della Legge delega 67/2014 ha, con scellerata disinvoltura, depenalizzato la bellezza di 112 reati che non saranno più reati penali ma solo "civili" (come se un reato possa essere definito civile...) e per i quali, se il giudice vorrà, passibili di risarcimento del danno, per l'appunto in sede civile.

L'elenco è lungo (vedi il riquadro qui a fianco) e francamente imbarazzante

L'obiettivo di questa bizzarra legge è quella di cancellare processi per reati considerati minori, definiti come di "particolare tenuità", ma che minori non sono affatto, basta pensare all'omissione di soccorso. La loro depenalizzazione sgraverebbe il lavoro dei magistrati, e sfoltirebbe le carceri.

Tra i reati depenalizzati spicca quello, particolarmente odioso, di omissione di soccorso. Le statistiche dei primi sei mesi del 2014 parlano di 464 casi gravi di omissione con ben 58 vittime dei pirati della strada di cui 23 pedoni e 10 ciclisti.

Quello che succederà, e non bisogna essere profeti per prevederlo, è che si moltiplicheranno le condotte criminali.

Non sarebbe stato meglio costruire nuove carceri, magari più civilmente presentabili? E invece il messaggio che viene da questo provvedimento è di un arrendersi o addirittura di giustificare certi comportamenti.

Come dimenticare la lode fatta alle occupazioni scolastiche da parte del sottosegretario all'Istruzione, senza la pur minima presa di distanza dalle affermazioni di lode per un atto illecito. Come non supporre che questo sia un vero e proprio orientamento politico del governo, indulgente specialmente verso i reati a carattere sociale o commessi perché dettati da necessità (occupare una casa, rubare o spacciare droga giusto per procurarsi mezzi di sostentamento). Reati che diventano diritti senza pene stravolgendo il concetto del doverdi avere dei diritti.

D'altra parte cosa aspettarsi da una giustizia che non considera l'aggravante del terrorismo per gli atti violenti commessi dai No-Tav. Nel 1937 la Società delle Nazioni definì come terroristici i "fatti criminali diretti contro lo Stato in cui lo scopo è di provocare terrore nella popolazione o in gruppi di persone". Non è, quella sentenza, un incentivo a insistere in quegli atti?

s.i.



Tra i reati depenalizzati segnaliamo:

- abbandono di persone minori o incapaci;
- maltrattamento, abbandono, uccisione di animali;
- esercizio abusivo di una professione;
- arbitraria invasione e occupazione di aziende agricole o industriali;
- fare attentati a impianti di pubblica utilità come alla sicurezza dei trasporti;
- fare commercio o somministrazione di medicinali guasti;
- fabbricazione o detenzione di materie esplosive;
- commettere incesto;
- occultare cadaveri;
- trovarsi in possesso o sorpreso a fabbricare documenti di identificazione falsi;
- sottrazione e trattenimento di minori all'estero;
- vilipendio delle tombe;
- omissione di soccorso.

Dal CUD al CU

L'Agenzia delle Entrate, il 15 gennaio, ha approvato, assieme al nuovo modello 730/2015, la versione definitiva della nuova Certificazione Unica (CU 2015) che sostituisce il vecchio CUD a partire dal periodo di imposta 2014.

Il modello 730 riservato ai lavoratori dipendenti e ai pensionati, sarà quest'anno, per la prima volta, disponibile informa precompilata, a partire dal prossimo 15 aprile. Lo riceveranno i contribuenti che hanno presentato il modello 730/2014. Sempre da quest'anno le Certificazioni Uniche consegnate ai percipienti entro il mese di febbraio, devono essere trasmesse telematicamente alla Agenzia delle Entrate dai sostituti d'imposta entro il 7 marzo 2015.

Cronici balzelli

Il crollo del prezzo del greggio, dimezzatosi nel giro di sei mesi ed ora sceso al disotto dei 50 dollari al barile, ripropone per l'ennesima volta il problema del prezzo alla pompa del carburante che incautamente potremmo pensare si possa dimezzare. Abbiamo è vero assistito ad una discesa dei prezzi di una quindicina di centesimi, ma il divario è sempre esageratamente grande.

Il maggiore responsabile della supposta anomalia è il nostro Fisco che incamera circa il 65% del prezzo della benzina e del gasolio. La discesa del prezzo va quindi proporzionata al 35% soltanto del prezzo che paghiamo alla pompa.

Una recente trasmissione televisiva ha esposto i ridicoli balzelli che compongono il prezzo dei carburanti. Balzelli che ogni volta che furono aggiunti furono dichiarati temporanei ma, come tutte le cose in Italia, ciò che viene dichiarato temporaneo in realtà rimane per sempre.

Noi ce ne siamo dimenticati ma sgraniamo gli occhi quando ci ricordiamo che stiamo continuando a versare 0,00103 euro al litro per il finanziamento della guerra di Etiopia del 1935-1936 e lo 0,00723 per il finanziamento della crisi di Suez del 1956. Gli incrementi dovuti alle cause naturali risalgono a oltre mezzo secolo. Ci sono 0,00516 euro al litro per il disastro del Vajont del 1963, 0,00516 per l'alluvione di Firenze del 1966, 0,00516 per il terremoto del Belice del 1968 e 0,0511 per il terremoto del Friuli del 1976. E le guerre dove le mettiamo? la guerra in Libano del 1983 vale 0,106 euro al litro, la missione in Bosnia del 1996 0,0114. E non dimentichiamo gli 0,02 euro al litro per il rinnovo del contratto degli autoferrotranvieri del 2004, gli 0,005 per l'acquisto di autobus ecologici nel 2005 e gli 0,04 euro al litro per sostenere i costi connessi alle ondate migratorie dovute alla crisi in Libia del 2011.

Cosa fa il Governo davanti a questa imbarazzante situazione. Parla di incentivi alla crescita. Un bel taglio alle accise favorirebbe i trasporti, il turismo e l'industria. Andrà di lusso se si deciderà di abolirle tutte sostituendole con... la loro somma, senza più menzionare la guerra d'Etiopia e l'alluvione di Firenze. E così continuiamo a non essere in grado di competere con Francia e Germania. In Francia la benzina costa 1,22 euro al litro e il diesel 1,07, in Germania la benzina costa 1,32 euro al litro e il diesel 1,17. Non parliamo di Stati Uniti (benzina 0,48 euro al litro e il diesel 0,67) e Russia (benzina 0,50 euro al litro e il diesel 0,48). Altri mondi.



DOTT. GIUSEPPE
VIVIRITO
STUDIO DENTISTICO

40 ANNI
DI TRADIZIONE E ALTA PROFESSIONALITÀ

NON CURIAMO DENTI MA PERSONE CON PROBLEMI ODONTOIATRICI

00124 ROMA - VIA PRASSILLA, 101 - T. 06 50913604

Fotovoltaico si, fotovoltaico no

Creare un impianto per l'energia elettrica attraverso conversione della radiazione solare con pannelli, è ormai una soluzione a portata di molti di noi. L'energia solare è energia inestinguibile, viene da sé che dovrebbe anche essere meno costosa, anche a livello sociale, delle esauribili energie fossili come carbone, petrolio e gas.

Ciò è vero, ma il Fisco ha deciso di renderci la vita un po' più difficile del previsto. Ecco perché.

Gli impianti fotovoltaici sono detti "integrati" quando sostituiscono i tetti delle nostre villette, diversamente possono essere "parzialmente integrati" se installati su tetti inclinati o su piani con sostegni con una integrazione nell'immobile parziale, o addirittura "non integrati" se non si inseriscono affatto nella morfologia dell'involucro edilizio.



Considerando che la maggior parte di noi potrà aver installato piccoli impianti (di potenza inferiore o uguale a 20kw) il Fisco ha previsto un sistema incentivante per 20 anni solo se l'impianto è effettivamente utilizzato, per remunerarne costi di investimento e di esercizio. Il sistema prevede tariffe specifiche di importo via via decrescente, per sostenerne la produzione di energia elettrica erogata. Il contributo sarà proporzionato alla quota energetica effettivamente immessa nella rete elettrica.

Sono considerati beni immobili (Circ. 36/E 2013) dall'Agenzia delle Entrate, quegli impianti fotovoltaici posti sulle pareti o sui tetti, qualora valorizzino la rendita catastale del 15%. Sono considerati beni mobili, invece, se la loro potenza è inferiore ai 3 kw.

Ma normalmente una famiglia-tipo ha bisogno di almeno 3kw di potenza..! Quindi? Molti di noi fino a ieri hanno posizionato pannelli di potenze superiori ai 3kw usufruendo degli incentivi passati, nella speranza di ammortizzarne i costi e usufruire di minori consumi. Oggi tutto ciò sembra in parte vanificato dall'obbligo di variazione catastale delle nostre case qualora il valore dell'impianto fotovoltaico di potenza compresa tra i 3 e i 20 kw superi il 15% della rendita catastale (e quindi "valorizzi" l'immobile). Da qui l'esigenza del geometra e della rivalutazione catastale.

Se ciò è evidente qualora il nostro immobile sia accatastato come A/2 (abitazione civile), ciò non lo è se la villetta fosse giustamente accatastata come A/7: se, in quest'ultimo caso, dovesse avere una rendita di 1200 €, il valore potrà, in virtù di questo nuovo obbligo, subire un aumento anche di 250€!! E tutto ciò dovrà comunque essere avvalorato dal geometra. E questo sembra essere molto ingiusto per chi ha investito in un'energia rinnovabile, alternativa, sfruttando gli incentivi fiscali, pensando di non andarci ulteriormente a pagare le tasse.

Al di là del procedimento di ammortamento di questi impianti per l'abbattimento del loro valore, ora il Fisco si rifarà su chi ha investito di più nel fotovoltaico con le solite armi: IMU, TARI e IRPEF che si rifanno innegabilmente anche alla rendita catastale "aggiornata"!

Claudia Tondo

Dottore Commercialista e Revisore Legale

Aumentate le tariffe postali

Zitte zitte, piano piano, crescono le tariffe postali. Dieci centesimi in più per la posta ordinaria per Italia ed Europa fino 20 grammi, molte di più per le lettere più pesanti e per le raccomandate.

Costa 80 centesimi, anziché 70, spedire un lettera semplice in Italia e 95 anziché 85 in Europa. Ma se la lettera è un po' più pesante, più pesante è l'incremento: per l'Italia, fino a 50 grammi sono 2,15 euro anziché 1,90. Importi maggiori per peso maggiore o dimensioni extra.

Più pesante è l'incremento per i paesi extraeuropei. Per Africa, Asia e Americhe la tariffa base passa da 2 euro a 2,30, mentre per l'Australia dai precedenti 2,50 balza a 3 euro.

I guai arrivano per le raccomandate. Partiamo da quelle di base, cioè lo scaglione fino a 20 grammi. Per l'Italia da 3,60 passiamo a 4 euro, per l'Europa da 4,80 si arriva a 5,30, per Asia, Africa e Americhe da 5,60 a 6,20, per l'Oceania da 6 si arriva a 6,70. Incrementi di oltre il 10%.

Non parliamo se la busta da spedire è più pesante. Solo per l'Italia si va a 5,20 fino a 50 grammi e così incrementando, con buona pace per le spedizioni di raccomandate con le convocazione delle assemblee: fate un po' la moltiplicazione dei 5,50 euro per la busta da 50 a 100 grammi per i 4400 consorziati di Casalpalocco.



Valvole termostatiche

Abbiamo due anni di tempo. Entro il 31 dicembre del 2016 chi risiede in condominio con riscaldamento centralizzato deve installare su ciascun termosifone del proprio appartamento una valvola termostatica con il contabilizzatore di calore. È l'ultima trovata (direttiva) dell'Unione Europea per farci risparmiare: il termosifone, infatti, viene escluso in automatico non appena la stanza raggiunge la temperatura fissata grazie alla valvola termostatica. Questa contiene un liquido che si espande man mano che la temperatura aumenta nella stanza: premendo sulla valvola del radiatore riduce gradualmente il flusso dell'acqua. Di fatto più fa caldo nella stanza, meno acqua passa all'interno del radiatore.

Il contabilizzatore è uno strumento dotato di due sonde che misurano la temperatura del radiatore e la temperatura della stanza calcolando il calore realmente consumato. Così si paga solo quanto effettivamente si consuma. Naturalmente il risparmio si paga. Il costo per installare valvole con contabilizzatore è stimato, da uno studio del Sole 24Ore, in circa 1000 euro per un appartamento di 80 mq. Salate le multe per chi non si adegua: a seconda delle disposizioni adottate dalle singole Regioni, la multa oscilla tra i 500 e i 2500 euro.

Iscrizioni online per le prime classi

Dal 15 gennaio, e fino al 15 febbraio, è possibile effettuare l'iscrizione on-line per gli alunni che iniziano il loro percorso scolastico (primo anno della scuola primaria) e per quelli che terminano la scuola primaria e secondaria di primo grado.

Per il terzo anno consecutivo le iscrizioni on-line sono obbligatorie per gli alunni del primo anno delle scuole statali, mentre sono facoltative per gli alunni delle scuole paritarie. A partire da quest'anno sono anche possibili per chi vuole iscriversi ai Centri di Formazione Professionale (CFP) delle Regioni che hanno aderito all'accordo con il Ministero.

Per la scuola dell'infanzia resta invece in vigore l'iscrizione cartacea mentre rimane la facoltà, per le scuole paritarie, di non aderire alla procedura informatizzata. L'iscrizione si effettua collegandosi al sito <http://www.iscrizioni.istruzione.it> rinnovato nella sua veste grafica.

È necessario registrarsi e conoscere il codice della scuola nella quale si intende iscrivere l'alunno/a.

Effettuata la registrazione, si accede al servizio e si inseriscono i dati richiesti preparando, di fatto, la domanda che va inviata elettronicamente.

La domanda inoltrata arriva alla scuola prescelta mentre il sistema automaticamente restituisce una ricevuta di conferma d'invio.

La scuola di destinazione, presa in carico la domanda, conferma l'accettazione oppure, in caso di indisponibilità di posti, la indirizza ad altra scuola, scelta dal genitore come soluzione alternativa.

Il sistema invia alla famiglia, via e-mail, tutti gli aggiornamenti sullo stato della domanda sino alla conferma di accettazione finale.

In caso di problemi è possibile contattare la scuola di destinazione che fornirà il proprio aiuto, anche compilando la domanda on line per le famiglie che ne siano impossibilitate.

Sul medesimo sito, per aiutare famiglie e ragazzi a compiere la scelta giusta, sono stati messi a disposizione diversi materiali informativi: una brochure sintetica, una guida approfondita, video tutorial. Dal lunedì al venerdì, fra le 9.00 e le 18.00, inoltre un operatore risponderà a telefono ai quesiti degli utenti.

Sono con teTi voglio beneGrazie

DILLO CON LA FRUTTA

dal 1973
paloccofrutta.it
 di Ivo Recchia

frutta&verdura di alta qualità
 pronta ogni giorno per voi
 Prodotti bio Degustazioni
 Consegna a domicilio Cesti regalo

Largo Esopo, 35
 paloccofrutta@gmail.com
 06 5091 2267
 349 5059631

MOSTRE

I gladiatori allo Stadio di Domiziano

Dopo anni di restauro, è stata recentemente aperta al pubblico l'area archeologica situata sotto piazza Navona. Qui, a quattro metri e mezzo sotto l'attuale livello stradale si trovano i resti dello Stadio di Domiziano, unico esempio di stadio in muratura dell'antica Roma. Fu costruito per celebrarvi l'Agone Capitolino, la gara quinquennale in onore di Giove, istituita a imitazione dei giochi olimpici e dedicata alle gare di atletica come pure a competizioni musicali ed equestri.

Inaugurato nell'86 d.C. aveva una capienza da 20 a 30 mila spettatori, era lungo 265 metri e largo



106, costruito in laterizio rivestito di stucco colorato. Aveva una pista in terra battuta che delimita quella che oggi conosciamo come piazza Navona i cui palazzi furono in seguito costruiti sugli spalti dello stadio. Una delle estremità dello Stadio era curva, l'altra rettilinea. La parte esterna era costituita da una doppia serie di arcate.

Accanto allo stadio si trovavano anche un Odeon per spettacoli teatrali e una Naumachia dove si tenevano rappresentazioni di battaglie navali.

Nel sistema espositivo collocato nei resti oggi visitabili, è stata sistemata, tra le altre, la mostra "Gladiatores e Agone Sportivo - Armi e Armature dell'Impero Romano", emozionante viaggio nella "gladiatura" le cui regole furono codificate proprio dall'imperatore Domiziano. Vi si ammirano

oltre 300 esemplari tra corazze, elmi, spade e materiali vari dell'armamentario gladiatorio. Il tutto organizzato in sei sezioni che ripercorrono il periodo storico che va dal IV secolo a.C. al II secolo d.C. mostrando, con ricostruzioni a grandezza naturale, gli scontri tra i vari tipi di gladiatori, i *Thraex* dalla spada ricurva, i *Mirmiliones*, gli *Hoplomachi* dagli alti schinieri, i *Sgittari*, gli *Equites*, i *Retiarii* con rete e tridente, i *Venatores* che combattevano contro le fiere.

L'intera area archeologica è aperta al pubblico tutti i giorni dalle 10 alle 19, il sabato fino alle 20. L'ingresso costa 8 €, ridotto 6 €, gratuito per bambini fino a 12 anni.

L'ingresso all'area archeologica è nella vicina via di Tor Sanguigna.



Dott. Giorgio Cassinis

Medico Chirurgo - Medicina Legale

Specialista in Ortopedia e Traumatologia

Dirigente 1° livello Ospedale C.T.O.

Trattamento dimagrante con sondino naso-gastrico

Studio: VIALE GORGIA DI LEONTINI, 33 - TEL. 06-50 91 40 05 - cell. 347 6508944

Dott. Maurizio Palombi

Medico Chirurgo

Specialista in Chirurgia Generale e Chirurgia Vascolare, Esperto in Wound Care



PROGETTO AMBULATORIO VIRTUALE PRESSO FARMACIA SAN GIORGIO - Via Macchia Saponara 64
Se hai una ferita, un'ulcera, una lesione da decubito che non guariscono fai una foto digitale (anche col cellulare) prenotati via e-mail info@curaferitedifficili.it e portala in FARMACIA POSSIAMO AIUTARTI

Si riceve per appuntamento: cell 329.171.40.93

www.curaferitedifficili.it

maurizio-palombi.docvadis.it

palombimaurizio.oneminutesite.it

Dott. MARCO LUCERTINI

Specialista in Otorinolaringoiatria
Specialista in Audiologia

Esami audiometrici, impedenzometrici, vestibolari
Potenziali evocati • Fibroscopia ORL

Riceve per appuntamento • English Spoken

Viale Prassilla, 142

Tel. 06.50911818

Studio Medico Dentistico Romeo

Dott. Francesco Romeo Odontoiatra - Medico-chirurgo
Odontoiatria estetica - Implantologia - Protesi

Dott. Gianluigi Fiorillo Odontoiatra - Specialista in
Ortognatodonzia - Ortodonzia del paziente in crescita e dell'adulto

Riceve per appuntamento lunedì, mercoledì, venerdì

AXA • VIA TERPANDRO, 81 - TEL. 06/52.36.12.24/33

Prof. DOMENICO MATTIOLI

Specialista in malattie dell'apparato cardiovascolare
Specialista in anestesia e rianimazione
Specialista in medicina dello sport
Responsabile del reparto di Cardiologia e di Riabilitazione
Istituto Clinico Cardiologico Casal Palocco - Roma

Viale Prassilla, 41

Tel. 06-50914090 • 06-50912776

LUNEDÌ, MERCOLEDÌ, VENERDÌ: ore 9.00-13.00 / 16.30-20.00
(Aut. Comunale n. 44 del 13 marzo 2000)

Dott. RINO MATTEI

ANGIOLOGIA - MEDICINA ESTETICA
STUDIO MEDICO "LE TERRAZZE"
VIA PRASSILLA, 41

Prestazioni ambulatoriali rimborsabili con tutte le
Compagnie Assicuratrici

Tel. 06.50912914 • Cell. 347.3524240

Tutti i giorni
10-12
16-19

STORIA

Quando si dimezzava il debito tedesco

Le difficoltà economiche in cui si dibattono alcuni stati membri dell'Unione Europea, Grecia in primis, portano in primo piano il concetto di rinegoziazione o cancellazione parziale del debito come si immagina che sarà la richiesta da parte del governo greco che uscirà dalle elezioni previste in questi giorni. Non è una novità. 62 anni fa ne beneficiò, guarda caso, proprio la Germania. Indebitatissima dopo la seconda guerra mondiale. Allora era definita "Highly indebted, without access to capital, viewed suspiciously by creditors". Dopo lunghi negoziati iniziati nell'estate del 1952 e condotti, per i tedeschi, dal banchiere Hermann-Josef Abs, il 27 febbraio 1953 venne firmato a Londra un accordo (*London debt agreement* o *Abkommen über deutsche Auslandsschulden*) sui debiti esteri germanici, ratificato il 24 agosto dello stesso anno. In base a tale accordo veniva di fatto dimezzato il debito che la Germania aveva per il periodo 1919-1945 nei confronti di una sessantina di nazioni, venti delle quali firmarono quel trattato: Belgio,



Canada, Ceylon, Danimarca, Grecia, Iran, Irlanda, Italia, Liechtenstein, Lussemburgo, Norvegia, Pakistan, Regno Unito di Gran Bretagna e Irlanda del Nord, Repubblica francese, Spagna, Stati Uniti d'America, Svezia, Svizzera, Unione Sudafricana e Jugoslavia. Erano esclusi dalla trattativa gli stati dell'Europa Orientale. I sovietici, infatti, pretesero

e ottennero il pagamento della somma loro spettante, fino all'ultimo centesimo, ottenuta anche facendo lavorare a costo zero migliaia di civili e prigionieri.

Il debito tedesco, che all'epoca ammontava a 23,5 miliardi di dollari, era composto da due parti. Una prima parte ammontava a 22,6 miliardi di marchi e riguardava i debiti della Prima Guerra mondiale, che Hitler, nel 1923, all'epoca del primo default tedesco, si rifiutò di continuare a pagare preferendo investire quelle somme per la rinascita economica e il riarmo, concluso, come si sa, con una Seconda Guerra mondiale. La seconda parte era invece relativa alla Seconda Guerra mondiale e veniva stimata a 16,2 miliardi.

Al momento dell'accordo concluso a Londra questi importi venivano ridimensionati a 7,5 miliardi di marchi per quanto riguardava la prima frazione, e a 7 miliardi di marchi per la seconda. In percentuale veniva posta in essere una riduzione complessiva del 62,6%.

Il London debt agreement, di fatto, evitò alla Germania un secondo default. Il pagamento della prima parte fu preteso, ma a condizioni di straordinario vantaggio, una moratoria di cinque anni (1953-1958) e un termine trentennale per il rimborso delle somme dovute con interessi assai bassi. Venne anche stabilita una "clausola di sviluppo" che autorizzò il paese a non destinare al debito più di un ventesimo del suo reddito da esportazione. Né più né meno di ciò che chiedono oggi i greci: ridimensionamento del debito e restituzione dilazionata in funzione della sua crescita economica. Significative le motivazioni espresse nel testo del trattato. I contraenti giustificavano il dimezzamento del debito tedesco "animati dal desiderio di rimuovere gli ostacoli che impediscono di stabilire relazioni economiche normali tra la Repubblica federale di Germania e gli altri paesi e di contribuire in tal modo allo sviluppo di una comunità prospera di nazioni". Tutto ciò malgrado le responsabilità tedesche: due guerre costate decine di milioni di morti e danni economici e immateriali incalcolabili.

La seconda parte del debito fu congelata in attesa della eventuale riunificazione delle due Germanie. Quando questa avvenne, era il 1990, l'allora cancelliere Kohl si oppose alla rinegoziazione dell'accordo. Detti debiti vennero quasi totalmente cancellati per permettere al nuovo stato tedesco di evitare un terzo default e gestire la riunificazione. Rimase operativa obbligazione per 239,4 milioni di marchi tedeschi che vennero pagate a rate, l'ultima delle quali (69,9 milioni di euro) venne pagata il 3 ottobre 2010.

Grazie all'accordo del 1953 la Germania riemerse come potenza economica e fu ammessa nelle istituzioni economiche internazionali. Il miracolo economico tedesco non sarebbe praticamente stato possibile senza l'accordo di Londra. Grazie alla decisione del 1990 la Germania fu aiutata, anche da Grecia e Italia, a gestire la riunificazione.

E adesso è proprio la Germania a sentirsi minacciata ed opporsi a provvedimenti analoghi che potrebbero essere presi per salvare oggi la Grecia, domani forse Italia e Spagna dimenticando che anche questi tre paesi la salvarono 62 anni fa permettendole di diventare, con pieno merito, bisogna riconoscerlo, la futura locomotiva europea, cosa che difficilmente sarebbe accaduto senza quello storico salvataggio.

s.i.

NUOVA
WWW.NUOVAITC.IT

Riscaldamento Idraulica Climatizzazione

La professionalità... quella vera
...questione di stile!

Da oltre 35 anni presenti sul territorio!

CENTRO ASSISTENZA TECNICA AUTORIZZATA

ARISTON Beretta

AZIENDA CERTIFICATA
FGAS N. P08002
REG (CE) N. 303/2008
CATEGORIA I

INSTALLAZIONE MANUTENZIONE O RIPARAZIONE DI APPARECCHIATURE Fisse DI REFRIGERAZIONE, CONDIZIONAMENTO DI ARIA E POMPE DI CALORE CONTENENTI TALUNI GAS FLUORATI AD EFFETTO SERRA

PEF

L'ESTATE VOLA... L'INVERNO CAMMINA!!!

Non aspettare, fai controllare il tuo impianto di riscaldamento.

ENERGIE RINNOVABILI
Impianti Termici Idraulici e Gas

DETRAZIONI FISCALI

MANUTENZIONE CALDAIE con prova dei fumi

INTERVENTI GARANTITI entro le 24 ore

ASSISTENZA TECNICA CALDAIE E CLIMATIZZATORI tutte le marche

TECNICI QUALIFICATI SECONDO IL DM 37/2008

RESPONSABILE TECNICO IN SEDE

CONTRATTI DI MANUTENZIONE PROGRAMMATA

FINANZIAMENTI A TASSO ZERO

OFFERTE SPECIALI PER CALDAIE E CONDIZIONATORI

MITSUBISHI ELECTRIC
AIR CONDITIONING SYSTEMS

ARISTON RIELLO Beretta SANYO DAIKIN

controllo impianti termici
ROMA CAPITALE
Aut. Min. n° ma1656

Via di Saponara, 155 • Acilia • T. 06.52352802 • 0652350519 • F. 06.52368484
nuovaitc srl@gmail.com • www.nuovaitc.it

PROTAGONISTI

Testimoni del nostro tempo

Quando il dialogo col prossimo diviene una ragione di vita

Il padre Paolo dall'Oglio, missionario in Siria dagli anni '80, è recentemente diventato oggetto di particolare attenzione della stampa mondiale a seguito del suo sequestro lo scorso 29 luglio 2013. Espulso dal paese l'anno precedente, vi era poi rientrato dopo qualche tempo.

Pochissime sono le notizie circa le sue sorti, e voci, spesso contrastanti non contribuiscono che ad alimentare dubbi sul fatto che sia vivo o meno: all'interno del generale clima di "fobia degli attentati" quest'uomo, come molti altri, è diventato solo uno dei tanti nomi di malcapitati caduti nella perpetua guerra al terrorismo.

Padre dall'Oglio, in realtà, è chi possiamo definire un "testimone del nostro tempo".

Fin dal 1982 padre Paolo si era dedicato a ricostruire il monastero di Mar Musa, "Mosè l'abissino", nei pressi di Damasco, centrando la propria esistenza su un particolare tipo di missione, il dialogo interreligioso tra Cristianesimo ed Islam, da lui stesso definite "chiese sorelle separate in casa". In un mondo ormai abituato ad ascoltare solo le grandi voci, a percepire esclusivamente opposizioni tra bene e male (spesso però ignorando il sottile confine che li separa) risulta incredibile pensare all'esistenza di persone che addirittura vivono per

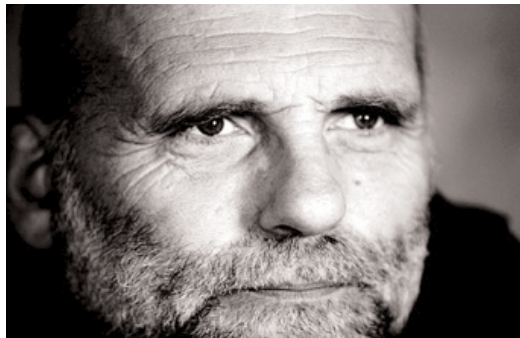

trovare spunti di comunione tra due culture e religioni così diverse.

Eppure, se solo ci fermassimo ad osservare chi invece di ostentare la propria rettitudine o i propri meriti si dedica silenziosamente al prossimo, vedremmo quanta forza si cela nell'animo di un uomo, in grado di spingerlo ad affrontare prove altrimenti impensabili.

Impensabili, è vero, difficili, spesso pericolose: bisogna pur sempre ricordare che da quasi due anni nessuno ha più notizie certe su di lui.

Eppure... conscio dei rischi è partito, per oltre trenta anni ha dato prova di quanto sia grande la forza dell'accoglienza verso il prossimo, rispettato come persona sua pari, dando equal peso al suo bagaglio di esperienze ed al proprio, evitando la discutibile tendenza di aggredire le basi delle sue credenze, o peggio della sua fede.

Un essenziale punto di contatto è curiosamente costituito dagli esercizi spirituali di sant' Ignazio, cardine essenziale dell'ordine Gesuita.

Si potrebbe obiettare che ciò è contrario al principio appena enunciato, in quanto si tratterebbe di proporre una serie di meditazioni bibliche a chi vive dei dettami del Corano: eppure ciò costituisce una idea quantomeno falsata.

Citando le parole dello stesso padre dall'Oglio nell'intervista "il gesuita del deserto" pubblicata nell'Agosto 2010 sul periodico "Jesus": "(...)esse sono un albero di ulivo, ne' orientale, ne' occidentale. Al

livello di pratica ascetica c'è una comunione molto più profonda di quello che si ritiene normalmente".

In definitiva, cosa rende questa persona "testimone"? L'essere partito alla volta di un paese così difficile e pericoloso in nome di una missione così alta? Anche, ma non solo.

L'aver centrato la propria vita sull'ascolto, senza pregiudizi o cercare di dimostrare una propria superiorità, non rinunciando tuttavia alle proprie convinzioni profonde, questo lo rende una luce da seguire nella quotidianità di ognuno di noi.

Gabriele Ciccarelli



Monastero Deir Mar Musa

Paolo Dall'Oglio è nato a Roma il 17 novembre 1954. Entrato nella Compagnia di Gesù nel 1975, trascorre in Italia gli anni della formazione religiosa e accademica dell'Ordine, quindi si trasferisce a Beirut, in Libano, dove intraprende gli studi universitari. Opera in Siria dove è nominato sacerdote di rito siriano cattolico. Nel 1982 scopre i ruderi del monastero Mar Musa, nel deserto a nord di Damasco, costruito nell'XI secolo attorno a un romitorio abitato da San Mosè l'Abissino. Lo ricostruisce rifondando la comunità monastica cattolica siriana e creando un luogo di ritiro spirituale e di grande solitudine religiosa. Nel 1992 fonda una comunità spirituale ecumenica mista, ("al-Khalil", l'amico di Dio in arabo) promuovendo il dialogo islamico-cattolico. Il suo attivismo lo pone in contrasto con il governo siriano che, nel 2012, lo espelle dal paese costringendolo a trasferirsi nel Kurdistan iracheno.

Dott.ssa AMALIA D'ANDREA

Dermatologa

Dermatologia clinica
Mappa dei nevi (Epiluminescenza digitale)
Dermatologia estetica

Axa (Roma)
Via Pindaro, 28N - 2° piano int. 11
Cell. 339.2972000
Martedì, giovedì e sabato

Ostia Lido (Roma)
Viale del Lido, 3
Tel. 06.56304072
Lunedì, mercoledì, venerdì

STUDIO MEDICO ODONTOIATRICO

DOTT.SSA MANGIOLA

Dott.ssa MARIA ELISA MANGIOLA

odontoiatria - ortodonzia - odontoiatria pediatrica

Dott. EDOARDO CASTIGLIONE Dott. ROBERTO DOLFIN

chirurgia orale - implantologia - protesi - laser terapia

AXA - Via Francesco Menzio, 30 (Terrazze del Presidente)

Tel. 06 89013679 - Cell. 333 3054194

Dott. GIANFRANCO PANARELLO MUSCOLINO

MEDICO - CHIRURGO

Specialista in clinica oculistica e chirurgia oculare

Coordinatore di branca oculistica ASL RM D

Campimetria computerizzata - Pachimetria corneale - Fluorangiografia - Esame O.C.T. (tomografia a coerenza ottica) - Topografia corneale
Visita ortottica - Visita per pazienti di guida - Laser terapia retinica - Yag laser - Interventi per cataratta - Interventi per patologie palpebrali
Trattamenti laser ad eccimeri per riduzione di miopia, astigmatismo ed ipermetropia

STUDIO: Le Terrazze - Galleria n. 24 - Casalpalocco - tel. 06.50915279 - Via Gino Bonichi, 111 - Acilia - Tel. 06.52350770
Via Raffaele De Cosa, 61 - Ostia - Tel. 06.56339860 - Clinica Paideia, via Vincenzo Tibrio, 46 - Roma - Tel. 06.330941

SCUOLA

L'avanzata nelle scuole dell'ideologia del gender

Si susseguono iniziative per diffondere, nelle scuole, anche in quelle dell'infanzia, l'ideologia del "gender" (teoria del genere), iniziative favorite da sostanziosi finanziamenti dell'Unione Europea che ne raccomanda la diffusione.

Essa consiste, in sostanza, nella negazione della rilevanza antropologica delle differenze sessuali, biologicamente definite, con conseguenze di grandissima portata nell'ambito della vita sessuale delle persone. La teoria del gender sostiene la non-esistenza di una differenza biologica tra uomini e donne determinata da fattori scritti nel corpo. La diversità morfologica non conta niente giacché la differenza tra maschi e femmine è esclusivamente culturale, cioè gli uomini sono uomini perché sono educati da uomini, le donne sono donne perché sono educate da donne.

Se non ci fossero queste costruzioni culturali, sostengono i propugnatori della ideologia del "gender", non ci sarebbero differenze tra donne e uomini: la sessualità viene dissociata dalla personalità, di fatto sparisce il concetto di sesso sostituito con quello di genere. L'umanità non è divisa tra maschi e femmine, ma fatta di individui che scelgono chi vogliono essere ("donne non si nasce, ma si diventa", Simon de Beauvoir). La natura è dunque irrilevante: ciò che conta è come ci "sentiamo" e soprattutto come "vogliamo" essere. Nasce una sorta di "pansessualismo" o "polimorfismo" sessuale.

Come conseguenza ecco che, parlando di famiglia, si introduce la parentalità invece della genitorialità, perché genitori sono padre e madre, mentre parentalità è parola ambigua che cancella la differenza sessuale. Si giunge così alla cancellazione della



famiglia naturale a favore di nuclei sociali che la sostituiscono indipendentemente dalla differenza sessuale di quelli che possiamo chiamare i "diversamente genitori". Si tratta, in ultima analisi, di una vera e propria sfida all'antropologia e all'etica cristiana. Per questo stupisce che il vescovo di Anversa, Johann Bonny, dalle colonne di un quotidiano di lingua fiamminga, affermi che "La chiesa deve riconoscere la relazionalità presente nelle coppie formate da persone dello stesso sesso". È lo stesso vescovo che, prima del recente Sinodo, sollecitava, per iscritto, i padri sinodali e il Papa stesso ad abolire l'*Humanae Vitae* di Paolo VI.

1. Dichiarazione Universale dei Diritti dell'Uomo, art.26.3.

"I genitori hanno diritto di priorità nella scelta del genere di istruzione da impartire ai loro figli".

2. Costituzione Italiana, art.29

"La Repubblica riconosce i diritti della famiglia come società naturale fondata sul matrimonio".

Da parte di alcune associazioni, tra cui ProVita Onlus, AGE, AGEsc, Movimento per la Vita e Giuristi per la Vita, è stata recentemente avviata una campagna di raccolta firme per chiedere al ministro dell'Istruzione Stefania Giannini e alle altre istituzioni un impegno per una scuola in cui si valorizzi il ruolo educativo della famiglia e non si lasci spazio a propagande ideologiche in tema di sessualità e genitorialità.

Nello specifico, si chiede al Presidente della Repubblica, al Presidente del Consiglio dei Ministri e al Ministro dell'Istruzione, dell'Università e della Ricerca di emanare precise direttive affinché tutti i progetti, corsi, strategie educative, si conformino ad alcune linee guida, prevedendo, in particolare:

- Che venga rispettato il ruolo della famiglia nell'educazione all'affettività e alla sessualità riconoscendo il suo diritto prioritario ai sensi dell'art. 26 della Dichiarazione Universale dei Diritti dell'Uomo.

- Che sia oggetto di spiegazione e di studio la ragione per la quale la nostra Costituzione, all'art.29, privilegi la "famiglia come società naturale fondata sul matrimonio", della quale "riconosce" gli speciali diritti, diversamente da ogni altro tipo di unione.

- Che si educi a riconoscere il valore e la bellezza della differenza sessuale e della complementarità biologica, funzionale, psicologica e sociale che ne consegue. In questo modo gli studenti impareranno anche che la madre e il padre, nella famiglia, ancor più che nel mondo del lavoro o in altri contesti, apportano la loro propria ed insostituibile ricchezza specifica.

- Che si educi al rispetto del corpo altrui ed al rispetto dei tempi della propria maturazione sessuale ed affettiva. Questo implica che si tenga conto delle specificità neurofisiologiche e psicologiche dei ragazzi e delle ragazze in modo da accompagnarli nella loro crescita in maniera sana e responsabile, prevedendo corsi di educazione all'affettività e alla sessualità, concordati con i genitori.

- Che si porti a riconoscere che l'attività sessuale non si riduce alla dimensione del piacere, ma che comporta delle conseguenze gravi e dei doveri importanti. A questo proposito si potranno mostrare utilmente i risultati delle indagini sociologiche secondo le quali ritardare l'attività sessuale e ridurre il numero di partner aumenta le possibilità di intrattenere relazioni stabili nel futuro e riduce i problemi psicologici (come la depressione), specialmente nelle ragazze.

Nel frattempo una senatrice PD ha presentato il disegno di legge n.1680 che all'art. 6 stanziava 200 milioni per l'inserimento dell'ideologia gender nei programmi scolastici e universitari. Il ddl prevede che i piani dell'offerta formativa delle scuole adottino misure e contenuti di conoscenza ed educazione per eliminare stereotipi, pregiudizi, costumi, tradizioni e altre pratiche socio-culturali fondate sulla impropria "identità costretta" in ruoli già definiti delle persone in base al sesso di appartenenza".

A sua volta il Ministero dell'Istruzione ha assegnato 400 milioni di euro in un bando per il finanziamento di progetti improntati all'ideologia del gender.

Salvatore Indelicato

SOLIDARIETA'

Un cuore per due

Una bella storia, una volta tanto, una bella storia di solidarietà avvenuta qualche anno fa in uno dei luoghi più problematici del nostro mondo, dove la sempre auspicata fratellanza dei popoli trova grande difficoltà ad avverarsi: il Medio Oriente.

C'era una bambina, palestinese. Ril Al Jerushi aveva, allora, dieci anni ed abitava a Ramieh, un piccolo villaggio vicino Tel Aviv. Aveva i riccioli scuri e gli occhioni tristi. Ril era malata, gravemente malata: le mancava il fiato, non mangiava più. Una cardiopatia congenita le stava divorando il suo povero cuore. I medici dell'ospedale Tel ha-Shamer di Tel Aviv dicevano che c'erano poche speranze di salvarla.

Fu allora che "incontrò" Yuval.

Yuval Kaveh era, allora, un vivace bambino ebreo di otto anni. Correva, con la sua bicicletta azzurra quando un'auto lo investì togliendogli la giovane vita. Fu allora che incontrò Ril. E fu un incontro assai speciale: il suo piccolo, giovane cuore, che mamma decise di offrire a chi ne aveva bisogno, andò a sostituire quello malato di Ril che da allora vive con il cuore di un angelo. Tra bambini così van-



no le cose: non c'è bisogno di conoscersi per donarsi il cuore.

Il silenzioso abbraccio, pieno di lacrime, tra Braha Kaveh, la mamma di Yuval, con Aani Aljaroushi, la mamma di Ril suggellava quel magico momento, quando un piccolo cuore ebreo iniziava a palpitare dentro una piccola palestinese che oggi è cresciuta ha spento venti candeline e porta ancora negli occhi quella bicicletta azzurra che correva verso di lei donandole la vita.

Ci sono, in quei luoghi, dove un tempo visse Gesù, piccole eroine del male che entrano in un centro commerciale e si fanno saltare in aria coinvolgendo innocenti. Ci sono soldati che sparano, e non sanno se quei proiettili vanno contro altri soldati o uomini, donne, bambini indifesi. In Nigeria, pochi giorni fa, una bambina, al mercato, si è fatta saltare in aria uccidendo una ventina di persone.

Ma, poi, c'è il piccolo Yuval che ha donato il suo cuore a Ril. Due bambini che ancora non sanno cosa vuol dire essere nemici. Perché è da loro che bisogna ripartire. Perché "In verità io vi dico: se non vi convertirete e non diventerete come i bambini, non entrerete nel regno dei cieli". (Matteo 18, 1-5).



Associazione musicale "E.S.C. Alessandro Longo"
Circolo Culturale "Galeazzo di Tarsia"
Via Sofocle, 61 - 00125 Roma
Tel./Fax: 06.5235.4899 - Cell. 339.5886987
www.circoloculturale-galeazzoditarsia.org

MUSICA

I nostri concerti

Protagonista del concerto di domenica 14 dicembre è stato, come precedentemente annunciato, il maestro Daniele Adornetto che ha completato il ciclo su "La variazione e il pianoforte" con "La variazione romantica".

Il programma eseguito, che comprendeva: F. Schubert "Improvviso op.142 n.3 D.935"; F. Chopin "Berceuse op.57"; Mendelssohn-Bartoldy "Variazioni serieuse in re minore op.54"; R. Schumann "Studi sinfonici op.13", ha dato grande impulso e rilievo agli intenti espressivi della variazione per amplificazione. Un grande successo che si è aggiunto a quello del 9 novembre confermato dal prolungato applauso tributato dal numeroso pubblico e dal manifesto consenso del maestro Elio Maestosi presente in sala nonché dal prof. Raoul Meloncelli che,



Daniele Adornetto

anche questa volta, ha introdotto i brani con dovizia di particolari sulla tecnica, sulla storia e sulle motivazioni dell'autore.

Daniele Adornetto, ospite più volte della nostra Associazione, vanta, come già sappiamo, un notevole curriculum di attività non solo concertistica e cameristica, ma anche di collaborazione con Istituzioni, sempre in veste di pianista, in eventi musicali e teatrali di altissimo livello sia in campo nazionale che all'estero. La sua grande professionalità, unita ad una conclamata sensibilità artistica e raffinatezza lo colloca, senza dubbio, tra quei pianisti che meritano grande considerazione e apprezzamento e che ci rendono sempre molto orgogliosi di ospitarli nella nostra Associazione.

Domenica 21 dicembre a deliziarci, altresì, con la

sua "Accordeon Live", è stato il fisarmonicista Roberto Cianciullo, professionista serio e preparato, insegnante di fisarmonica, tastiera ed organetto, autore di due raccolte, pubblicate, di composizioni per fisarmonica e tastiera nonché arrangiatore di un repertorio che spazia dal '700 ai nostri giorni.



Roberto Cianciullo

Vincitore di numerosi concorsi sia nazionali che internazionali e destinatario di plauso e di ampi consensi di critica dai più importanti fisarmonicisti, e non da meno dal nostro amato e competente pubblico che lo accoglie sempre con la dovuta ammirazione ed affetto, domenica ci ha regalato, oltre ad un fantastico viaggio ricco di emozioni e ricordi in luoghi conosciuti o sognati attraverso "10 Km dal finestrino" del fisarmonicista Luciano Fancelli, un corposo programma di musica leggera e classica eseguito davvero con ammirevole talento, atto a soddisfare ogni preferenza e aspettativa degli ascoltatori, e che ha dato, ancora una volta, il giusto risalto al virtuosismo e alla bravura di Roberto.

Grazie per la cortese attenzione e un caro saluto a tutti.

Dorina Canturi

I prossimi incontri musicali:

Domenica 1 febbraio ore 17.00

Francesco Canturi Trio

C.S.P via Gorgia di Leontini, 171 Casalpalocco

Domenica 8 febbraio ore 17.00

Orchestra giovanile "La ghironda"

Ist. Mozart via di Castelporziano, 516 Infernetto

Sabato 14 febbraio ore 18.00

Proiezione dell'opera "Il flauto magico" di W.A Mozart

C.S.P. via Gorgia di Leontini, 171 Casalpalocco.

La grande musica ad Ostia Antica

Prosegue nella Sala Riario dell'Episcopio di Ostia Antica la stagione concertistica "Willy Ferrero" organizzata dalla Associazione Musicale Arcangelo Corelli. Due i concerti di febbraio. Venerdì 6, alle ore 21, il gruppo vocale Novesesti presenta il programma "Da Bach a Bacarach". Si ascolteranno classici antichi e moderni con musiche di J.S. Bach, John Dowland, Orlando di Lasso, Clement Jannequin, G.F. Haendel, J. Brahms, G.



Salvatore Schembari

Gershwin. Al pianoforte Paolo Tagliapietra. Venerdì 20, sempre alle ore 21, il Quintetto di fiati "Millennium Ensemble" darà un Family Concert con Sinfonie di Gioacchino Rossini, brani di Johann Strauss e "Le favole di Esopo", una rivisitazione in chiave musicale delle celebri favole con musica originale per quintetto di fiati e voce recitante del compositore siciliano Salvatore Schembari. Al clarinetto l'autore.

Sempre venerdì 20, ma al mattino, alle ore 11 si terrà il primo concerto per le scuole. Un concerto-incontro per conoscere gli strumenti a fiato con...

le favole di Esopo. Protagonisti i componenti del "Millennium Ensemble" che anticiperanno il brano che ripeteranno in serata. Il racconto delle favole sarà accompagnato dall'illustrazione di acquerelli, anche questi realizzati da Salvatore Schembari.



Niente concerti a Natale

Grande imbarazzo ad Ostia durante le feste di Natale. Il ritardo con il quale è arrivata la approvazione definitiva dei progetti vincitori del bando per le attività culturali del periodo 15 dicembre 2014/31 marzo 2015 ha determinato l'impossibilità di svolgimento di alcune iniziative durante il periodo natalizio. E' così saltato il concerto del 26 dicembre al Teatro del Lido dove avrebbe dovuto esibirsi l'Ensemble Casella '900 diretto da Marcello Bufalini, e che prevedeva l'esecuzione di musiche di Igor Stravinsky, Darius Milhaud e della "Rhapsody in Blue" di George Gershwin oltre ai consueti brani natalizi. L'unico concerto è stato quindi quello del 17 dicembre, nella chiesa di Santa Monica, con l'Orchestra da Camera dell'Accademia di Santa Cecilia, con il violino solista, Carlo Maria Parazzoli, e la voce recitante di Giulio Scarpati che hanno eseguito, davanti ad un folto pubblico, "Le Quattro Stagioni" di Antonio Vivaldi.

Centro Tecnico CASALPALOCCO

Assistenza Tecnica in giornata di tutte le marche di TVC (Plasma e LCD) e Grandi Schermi - DVD - Videoregistratori - HI-FI ... e altro!!!

- ◆ Montaggio e riparazione di Antenne Terrestri e Satellitari
- ◆ Ritiro TVC e consegna completamente GRATUITA
- ◆ Preventivi GRATUITI
- ◆ Garanzia 3 MESI sul lavoro eseguito

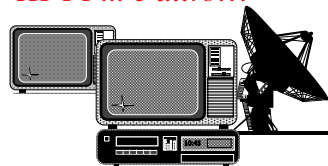

ZONE: Casal Palocco, AXA, Malafede, Nuova Palocco, Infernetto, Ostia, Acilia, Dragona, Dragoncello, Eur, Torrino.



VIA MONSIGNOR PINI, 16 - Tel 06 5212704 - Cell 335 6751699
(su Via dei Pescatori - zona AXA Casalpalocco)

I concerti alla Biblioteca Onofri di Acilia

Al momento di andare in stampa apprendiamo che è stato finalizzato il programma dei concerti che l'Associazione Musicale Eschilo organizza alla Biblioteca S. Onofri di via Lilloni ad Acilia. **Tutti gli eventi si svolgeranno alle ore 11:00 e saranno ad ingresso gratuito.** Ecco il programma.

Concerti per tutta la famiglia

Saranno dedicati alle famiglie, e vedranno la rappresentazione di pagine musicali adatte a tutte le fasce d'età. La struttura degli spettacoli sarà articolata in percorsi didattico-musicali durante i quali importanti pagine saranno illustrate dagli stessi musicisti guidando i presenti all'ascolto. Segue una sintesi dei concerti.

24 gennaio; appuntamento affidato al Duo Tandem con viola e pianoforte che proporrà il concerto dal titolo "Suite Side Story", incentrato sulle musiche di "West Side Story" di Leonard Bernstein e su alcuni grandissimi successi di Gershwin come ad esempio "Rapsodia in Blue" e "Summertime", accompagnati da altri celeberrimi brani come "The Pink Panther", "Crudelia de Mon", "Moonlight Serenade" e "Moonriver".

21 febbraio; il concerto "RagTime and Tango Corner" proposto dal Duo Tandem, prevede oltre a brani come Libertango, La Cumparsita, Adios Nonino, Volver ed altri, la spiegazione sulle radici co-

muni di due generi musicali apparentemente così lontani.

21 marzo; l'evento "Melodia virtuosa" è affidato al Duo Paganini che con violino e chitarra proporranno i virtuosismi di Paganini, il caldo carattere della musica spagnola di De Falla, Granados e De Sarasate e la voglia di ballo ispirata dalla Danze Ungheresi di Brahms e delle Danze Rumene di Bartok.

Concerti dedicati ai bambini

Saranno dedicati ai bambini e saranno articolati in percorsi didattico-musicali durante i quali sarà dato spazio alla interazione fra i musicisti e i piccoli presente:

7 febbraio; il primo appuntamento con i bambini, dal titolo "W LA MUSICA CLASSICA", vedrà il coinvolgimento di tre strumenti molto eterogenei, flauto, corno e viola. Il Trio Flavicorno, porterà i giovani ascoltatori alla scoperta della musica scritta in un arco temporale di circa duecento anni, dal rinascimento di Gabrieli al classicismo di Mozart.

28 marzo; il secondo appuntamento con i bambini, dal titolo "Fiabe in musica", sarà curato sempre dal Trio Flavicorno. Si giocherà con le fiabe e le filastrocche di Gianni Rodari sapientemente musicate dal M° Vincenzo Parente, che si è occupato anche della riduzione in trio della partitura orchestrale della famosissima fiaba "Pierino e il Lupo" di Sergej Prokofiev.

SPAZIO

Verso Plutone

Otto anni fa, il 24 agosto 2006, la NASA lanciò la sonda New Horizons con l'obiettivo di raggiungere l'ultimo dei pianeti del sistema solare, il poco conosciuto Plutone. Un pianeta così piccolo che qualche anno dopo fu retrocesso nella classe dei "pianetini", o "pianeti nani", avendo un diametro di appena 2368 chilometri.



La sonda, nel suo lungo viaggio, è rimasta dormiente. Ora, che si sta avvicinando al suo obiettivo, è stata risvegliata, ha controllato, con successo, il funzionamento delle numerose apparecchiature di cui è dotata, e si accinge ad iniziare le rilevazioni, comprese quelle fotografiche. Per la grande distanza le immagini di Plutone ottenute con i telescopi terrestri, ma anche con Hubble, sono poco definite. Non è ancora certo se riuscirà ad entrare nell'orbita di Plutone o se, piuttosto, effettuerà un fly-by, un sorvolo con avvicinamento a distanza di soli dieci mila chilometri a bassa velocità (11 km al secondo). La cosa avverrà la prossima estate.

Superato Plutone New Horizon procederà verso alcuni oggetti recentemente scoperti dal telescopio Hubble nella fascia di Kuiper. Il viaggio continua.

CULTURA

Addio alla penna

Quanti oggetti, anche di uso comune, abbiamo visto sparire dalla nostra vita. Dal regolo calcolatore ai registratori a nastro, dai dischi a 78 giri ai rullini per le fotografie il progresso ha spazzato via tante delle nostre abitudini di vita.

Tra gli oggetti in via di estinzione, senza che nessun gruppo di barricadieri si sollevi a protestare, c'è anche la vecchia, gloriosa penna che, di suo, ha già visto innumerevoli trasformazioni, dalla penna d'oca a quella col pennino e l'inchiostro nel calamaio, dalla stilografica alle biro dalle fogge sempre più moderne. L'addio alla penna, intesa con inchiostro e che tra qualche anno ritroveremo solo nei musei, è conseguenza dell'attacco sferrato dalle nuove tecnologie del touch screen e di riconoscimento vocale, autentiche rottamatrici di quello che può essere considerato uno dei metodi più antichi di scrittura: la scrittura a mano.

Sì, perché se potremmo ancora definire penna la piccola barretta che in qualche smartphone serve a toccare le lettere sul tasterino, se potremmo ridefinire penna i nostri polpastrelli che toccano la tastiera virtuale di uno schermo touch, il concetto di penna, o di pseudo-penna, sparisce completamente con i nuovi software di riconoscimento vocale. Comandi vocali e dettatura sono ormai di serie su computer della Apple (si chiama Siri il software che riconosce ogni tipo di comando vocale) o su quelli che usano i sistemi operativi della Microsoft dove il software equivalente si chiama Cortana.

La scrittura manuale si arrende anche per una questione di velocità. È stato calcolato che a mano libera si scrivono circa venti parole al minuto. Con le vecchie macchine da scrivere le brave dattilografe arrivavano a 30-35. I nuovi software di scrittura su smartphone, che anticipano le parole dopo che



ne abbiamo indicato i primi caratteri portano la velocità a 50 parole al minuto. Prestazioni stracciate dalle tecniche di riconoscimento vocale che consentono di dettare fino a cento parole al minuto. E così nessuno scrive più lettere, tutti impegnati a twittare e chattare atrofizzati dai 140 caratteri che ci costringe a esporre pensierini veloci, senza trop-



pi giri di parole, ma anche senza un briciolo di approfondimento relegando a reperti d'epoche lontane celebri epistolari.

A cosa stiamo rinunciando? Alla calligrafia, allo scrivere a mano, in corsivo. Già oggi i bambini delle elementari preferiscono scrivere in stampatello ed hanno difficoltà a leggere ciò che da altri è scritto a mano. Pian piano si stanno introducendo a scuola iPad e computer e i compiti vengono assegnati come test digitali al computer e verificati sempre al computer. In America ci si è ormai avviati in questa direzione e presto ogni esame sarà fatto elettronicamente. Senza contare cosa ci siamo inventati per gli sms che scriviamo sul telefonino: tutte quelle faccette buffe o gli espressivi "emoticon" che inseriamo tra le varie lettere. Così, anziché scrivere "sono addolorato" inseriamo l'immagine del draghetto con la lacrima mentre anziché scrivere "sono contento" inseriamo la faccetta sorridente scelta tra le decine di faccette ("emoticon") disponibili con un clic...

Ci sono, come sempre, le controindicazioni. C'è chi sostiene che il rinunciare alla scrittura a mano libera può ridurre le capacità di apprendimento: lo sforzo intellettuale fatto per imparare a scrivere sviluppa capacità che poi vengono usate per apprendere altre materie. L'avvento dei computer tascabili hanno reso inutile imparare a fare le divisioni con la virgola o l'estrazioni di radici quadrate, ma aver imparato a farle è stata palestra formidabile per sviluppare il nostro cervello, come aver imparato il latino o il greco antico, perfettamente inutile al mondo d'oggi, ma esercizio insostituibile per abituare i nostri neuroni a circolare nel verso giusto.

Tutto da dimostrare. Basta aspettare qualche decina d'anni.

SPETTACOLI

Let the music play

Cinema in musica. Al CSP quattro splendidi musical che hanno fatto storia

When the moon is in the seventh house and jupiter aligns with mars
The peace will guide the planets and love will steer the stars
this is the dawning of the age of aquarius the age of aquarius aquarius aquarius

harmony and understanding sympathy and trust abounding
no more falsehoods or derisions golden living dreams of visions
mystic crystals revelations and the minds true liberation aquarius aquarius

(Aquarius, dal musical Hair)

Cosa sarebbe un film senza la sua colonna sonora? Nel cinema muto non c'erano le parole ma c'era la musica. Anche con l'avvento del cinema parlato la musica è rimasta cambiando il suo ruolo ma rimanendo fondamentale. Le colonne sonore nei film creano atmosfere e sottolineano passaggi importanti della trama.

A maggior ragione nelle pellicole musicali la musica è il fondamento essenziale del film stesso. E', di volta in volta, il linguaggio con cui si racconta una storia, oppure la storia stessa! La musica è, in questi film, espressione dei vari momenti o dei protagonisti della storia raccontata. Insomma, gli strumenti di comunicazione "film" e "musica" hanno pari dignità e pari importanza comunicativa.

La musica nei film di questo ciclo racconta di controcultura, avversione alla guerra e pacifismo (Hair); di "guerra" fra bande giovanili e razzismo sociale (West Side Story); identità giovanile e romanticismo (Grease) e per ultimo un punto di vista originale e molto umano della figura di Gesù Cristo. In particolare la musica veicola e amplifica i significati espressi nei film e molto più efficacemente delle parole, "parla" direttamente ai sentimenti ed alle emozioni degli spettatori.

Per la festa di San Timoteo

In occasione della festa dedicata alla festività di San Timoteo, sabato 24 gennaio, presso il locale Cinema-Teatro si è svolto, nel pomeriggio, uno spettacolo di magia e illusionismo. Alla sera, alle ore 21, in chiesa, si è invece avuto un concerto tenuto dai vari gruppi canori parrocchiali.



Domenica 15 febbraio 2015

WEST SIDE STORY

Regia di Robert Wise, Jerome Robbins (USA 1961 - 151')

Dramma musicale del 1961 liberamente ispirato al Romeo e Giulietta di Shakespeare con musiche di Leonard Bernstein. Due gang giovanili: Jets, immigrati europei/americani e Sharks, immigrati portoricani si confrontano nelle strade della zona West Side di New York. L'amore sbocciato tra un giovane Jets e la sorella del capo degli Sharks, diviene ulteriore motivo di odio razziale e culturale, culminando nel dramma dell'uccisione di due giovani di ambo le gang.

Domenica 22 febbraio 2015

JESUS CHRIST SUPERSTAR

Regia di Norman Jewison (USA 1973 - 103')

Musical del 1973 ispirato agli ultimi giorni della vita di Gesù Cristo e centrato sulle critiche di Giuda all'operato ed alla persona di Gesù. Girato in Israele, nel deserto del Negev, è caratterizzato da una interpretazione quasi-hippy del comportamento di Gesù e dei suoi discepoli e dall'uso di armi e mezzi bellici moderni nelle mani dei soldati romani. Molto controversa la rappresentazione del rapporto tra Gesù e Maria Maddalena.

Domenica 8 marzo 2015

GREASE

Regia di Randal Kleiser (USA 1978 - 110')

Film musicale del 1978 che riproduce musica e comportamenti dei giovani fine anni 50. Lo stesso titolo del film Grease (brillantina) indica l'allora moda maschile di usare la brillantina per i capelli. Il film ritrae gli atteggiamenti di ribellione dei teen-agers dell'epoca attraverso una travagliata storia d'amore tra due studenti e la rivalità tra due gruppi rivali: T-birds e Scorpions.

Domenica 15 marzo 2015

HAIR

Regia di Milos Forman (USA 1979 - 121')

Film del 1979 tratto dall'omonimo musical del 1968. Il film è un dramma ed una commedia allo stesso tempo. L'incontro tra un giovane in partenza per la guerra in Vietnam con un gruppo di hippy cambierà la sua visione del mondo. Il successivo scambio di persona e ruoli, l'hippy diventa soldato e partendo al suo posto, gli salva la vita.

Le proiezioni, seguite da una conversazione tra gli spettatori, si svolgono come sempre nei padiglioni del Centro Sociale di Casalpalocco, in viale Gorgia di Leontini 171, alle ore 17.00 precise. Gli spettatori sono pregati di essere assolutamente puntuali, sia per rispetto degli altri, sia per consentire un certo spazio alla discussione.

A TEATRO INCARROZZA
(e non solo!)

VENERDI' 6 FEBBRAIO

Min 45 partecipanti

Teatro Delle Muse

MISERIA E NOBILTA' (di Eduardo Scarpetta)
con
Geppi di Stasio - Wanda Pirol - Rino Santoro

"Miseria e nobiltà" è senza dubbio il capolavoro assoluto di Eduardo Scarpetta e, soprattutto, una commedia tutta sua. Oggi, almeno da noi, non esiste più chi soffre la stessa fame dei protagonisti della Commedia, quindi la miseria va intesa come miseria interiore e la nobiltà come condizione privilegiata. Allora ecco che Pasquale, in questa versione, diventa un biscazziere fallito, Felice, lo scrivano, se la prende con la cultura snob e le Erinni, Luisella e Concetta, trovano persino la complicità al cospetto di una parola un po' ricercata: "Ma, dulcis in fundo, il giuoco della rappresentazione".

Partenza con pullman GT da via B. Molajoli (P.co della Madonna, altezza parco giochi bambini) per giungere nelle vicinanze del teatro. Al termine il pullman ci riporterà in via B. Molajoli.

VENERDI' 6 Febbraio - Partenza ORE 18.45

Info e prenotazioni: ateatroincarrozza@virgilio.it
Cell. 339.5639857 - Sebastiano
(è anche possibile prenotare solo il biglietto per lo spettacolo)

AXA = VET

GRANDI OFFERTE

Bayer

almo nature
adult dogs

FORZA10

EUKANUBA

PROGRES

PRO MAN

Nutro

ROYAL CANIN

IAMS COMPANY

Hill's

Toilettatura
altamente specializzata
per cani e gatti

Via Pindaro, 70-76
(Centro Commerciale Bianco)
tel. 06/50.90.638

I teatri ad Ostia

Nino Manfredi

Dal 3 al 15 febbraio il Teatro Nino Manfredi ospita i fratelli Gianfranco e Massimiliano Gallo, protagonisti della commedia "Fammi fare un goal" scritta e diretta da Gianfranco e interpretata anche dal nipote Gianluca Di Gennaro. Commedia in famiglia che tratta, con toni umoristici, un tema scottante: l'omofobia. Protagonista è il classico Tifoso esaltato e sessista che si trova davanti ad un bivio propositogli da un avvenimento per il quale dovrà decidere se rinnegare la sua Fede nel Calcio o quella nel dio Macho al quale sembra essere devoto.



A seguire, dal 20 al 22 febbraio va in scena, fuori abbonamento "Chiedo i danni" una commedia scritta e interpretata da Grazia Scuccimarra che ne cura anche la regia.

Teatro Nino Manfredi, via dei Pallottini, 10.

Teatro Pegaso

Dal 30 gennaio al 1° febbraio l'Associazione Culturale Torquoise porta in scena "In portineria" di Giovanni Verga per la regia di Elena Giambi Bonacci. Successivamente il 6, 7 e 8 febbraio è la volta della compagnia Partenopei e Parte Napoletani che pre-

senta "Cercasi casa disperatamente", una commedia scritta e diretta da Salvatore Rivoli.

Infine dal 13 febbraio all'8 marzo l'Associazione Teatrando presenta "L'arte della commedia" di Eduardo De Filippo per la regia di Antonia Di Francesco.

La commedia, disponibile in matinée per le scuole, fa parte della raccolta *Cantata dei giorni dispari*, e fu scritta nel 1964 sebbene concepita e ispirata agli anni dell'immediato dopoguerra, e quindi nei giorni più difficili (i giorni dispari in un detto napoletano). Ne è protagonista un capocomico in difficoltà che chiede aiuto al nuovo prefetto di un paesino del meridione al quale rappresentandogli le difficoltà del momento. Il prefetto non dà aiuto e il capocomico, con un sotterfugio, gli fa sfilare davanti una serie di persone che non si sa se siano attori che recitano una parte o uomini e donne reali con i loro problemi.

Il sottotitolo della commedia, "Dialoghi più veri del vero in due tempi" sottolinea la stretta aderenza della realtà della vita con il teatro che la rappresenta, malgrado il potere, rappresentato dal prefetto, vorrebbe confinare le rappresentazioni teatrali a mero divertimento disconoscendo la sua importante funzione nella società.

Teatro Pegaso, via Cardinal Ginnasi, 12.



Teatro del Lido

Prosegue la stagione 2014-5 del Teatro del Lido di Ostia all'insegna di teatro, danza, musica, arti visive e formazione. Tra i numerosi spettacoli previsti per le prossime settimane segnaliamo:



Per il teatro:

Martedì 27 gennaio, alle ore 11 e alle ore 21, la Compagnia dei Demoni / OffRome presenta **SHYLOCK** divertente e originale riscrittura della commedia shakespeariana ad opera dell'autore/attore inglese Gareth Armstrong, vincitore con questo testo al festival di Edimburgo del 1998. Traduzione e adattamento Francesca Montanino per la regia e l'interpretazione di Mauro Parrinello. Tra situazioni esilaranti, travestimenti, incursioni e rimandi, Shylock è un Mercante di Venezia come non l'avete mai visto. Un punto di vista originale, obliquo, che colloca il racconto 'fuori', 'dietro', 'di lato' a ciò che avviene in scena, moltiplicandone le possibilità di interpretazione.

Venerdì 6 febbraio, alle ore 21, Verbovolant presenta **STRANGE TALES** per la regia di Alessandro Cassoni. Uno spettacolo di improvvisazione dedicato alle storie che non vi hanno mai raccontato. Fiabe, narrazione gotica e dimensioni surreali. Il pubblico potrà scrivere un plot che sarà poi utilizzato dagli attori.

Domenica 8 febbraio, alle ore 18, e lunedì 9 febbraio alle ore 11, **DONNE E MAFIA** scritto e diretto da Simonetta De Nichilo. Donne che raccontano le loro storie e ci trasportano in un viaggio nel tempo e nei luoghi che hanno visto la nascita e lo sviluppo del fenomeno mafioso. Sette figure femminili che hanno scardinato il potere mafioso e che ci indicano come la parola legalità sia sinonimo di libertà.

Per la danza

Sabato 31 gennaio ore 21 e domenica 1 febbraio ore 18 la Compagnia Naturalis Labor presenta **PASSIONTANGO**, regia e coreografia Luciano Padovani. Coreografie di tango con musiche di Piazzolla, Di Sarli, De Angelis, Pugliese, Stamponi, Bardi. Un gioco di seduzione velato di nostalgia, intreccio di sguardi e tocchi leggeri, tra languidi abbandoni e scatti repentini, il tutto coniugato in coreografie di tango che sanno esaltare e appassionare il pubblico.

Sabato 7 febbraio, alle ore 21, il Collettivo Indipendente Sicily Made presenta **IL II SESSO #2**, seconda tappa di uno studio coreografico sui nuovi confini del genere femminile, uno spettacolo di teatro e danza che affronta in chiave ironica e surreale un tema drammatico e di attualità: il femminicidio.

Domenica 15 febbraio, alle ore 18, **IKONODANCE**, uno spettacolo di teatro, danza, tarante, tarantelle e sfumature d'Oriente, viaggio iniziatico tra immagini, suoni, ritmi, colori, profumi. Danze che prendono come punto di partenza le codificazioni della danze tradizionali del bacino del Mediterraneo fino ad arrivare in Oriente.

Venerdì 20 febbraio, alle ore 21, la Compagnia Teatrale Valdrada presenta **SOCIAL COMEDY CLUB / SAN VALENTINO CREPA!**, diretto e interpretato da Daniele Fabbri. Teatro, musica, poesia, StandUpComedy, letteratura, tutte le migliori arti dello spettacolo comico al servizio di un unico grande messaggio, e cioè che l'Amore è come il miele: appiccicoso!

Cinema Teatro San Timoteo

Giovedì 29 (ore 21.15) e sabato 31 gennaio (ore 16.30)

"LA MOGLIE DEL CUOCO"

di Anne Le Ny

con Karin Viard, Emmanuelle Devos, Roschdy Zem, Anne Le Ny e Philippe Rebbot

La pellicola racconta l'amicizia tra due donne, che si incontrano per caso. Marithé si occupa di ricollocamento al lavoro, è separata e ha un figlio adulto. Carole è sposata con uno chef di successo ed è in cerca di una nuova occupazione, più rispondente alla propria vocazione. Carole è convinta che sia arrivato il momento di dare una svolta alla propria vita, non solo per sé ma anche per la nuova amica Marithé.

Sabato 31 gennaio (ore 21.15) e domenica 1 febbraio (ore 16.30 e 21.15)

"L'AMORE BUGIARDO"

di David Fincher

con Ben Affleck, Rosamund Pike, Neil Patrick Harris, Tyler Perry e Kim Dickens

Con la crisi economica che ha messo fine alle loro carriere, Amy e Nick si vedono costretti a lasciare New York per trasferirsi in provincia. Ma la nuova vita, da casalinga e da gestore di un bar, li porta inevitabilmente alla rottura. Quando Amy scompare tutti sono convinti che sia stata uccisa dal marito.

Giovedì 5 (ore 21.15) e sabato 7 febbraio (ore 16.30)

"TORNERANNO I PRATI"

di Ermanno Olmi

con Claudio Santamaria, Alessandro Sperduti, Francesco Formichetti e Andrea Di Maria

Ermanno Olmi torna alla regia con un film malinconico e intenso, ambientato durante la prima

guerra mondiale. Protagonisti alcuni soldati che combattono in un avamposto d'alta quota, a pochi passi dalla trincea austriaca. Fiaccati dal freddo, dalla paura e dalla stanchezza quei militari sono costretti a eseguire ordini senza senso, che arrivano da lontano.

Sabato 7 (ore 21.15) e domenica 8 febbraio (ore 16.30 e 21.15)

"SCUSATE SE ESISTO!"

di Riccardo Milani

con Paola Cortellesi, Raoul Bova, Corrado Fortuna, Lunetta Savino, Marco Bocci ed Ennio Fantastichini

Serena, architetto talentuoso, dopo una vita professionale trascorsa all'estero decide di cercare lavoro in Italia. Inaspettata una lunga serie di rifiuti, finalmente incontra la giusta occasione, ma per coglierla è costretta a farsi passare per quello che non è. Intanto, per guadagnarsi da vivere, lavora nel ristorante di Francesco, bello e pieno di fascino. Tra i due nasce un rapporto intenso e particolare.

Giovedì 12 (ore 21.15) e sabato 14 febbraio (ore 16.30)

"MAGIC IN MOONLIGHT"

di Woody Allen

con Eileen Atkins, Colin Firth, Marcia Gay Harden, Hamish Linklater e Simon McBurney

Ambientata nella Berlino degli anni trenta, l'ultima pellicola di Woody Allen racconta l'incontro tra il cinico e sprezzante Stanley e la giovane e spontanea Sophie. Il carattere di Stanley inizialmente non riesce a cogliere la sincerità di Sophie, ma la vita lo porrà di fronte a una serie di situazioni che faranno crollare le sue certezze e gli faranno aprire il cuore all'amore.

Colloqui coi lettori

Raccolta differenziata ed altro

In Via dei Diadochi la raccolta dei rifiuti viene fatta, parzialmente peraltro, solo se i contenitori vengono messi sul marciapiedi fuori dalle piazzole dei quadrifamiliari. Ma credo che la cosa sia abbastanza generalizzata perché basta fare un giro per Palocco e si può constatare che la raccolta è stata eseguita solo se i contenitori erano sulla strada. Chi li ha lasciati fuori del proprio cancello, come previsto, accumula materiale per giorni e giorni. Questo hanno "deciso autonomamente" gli addetti alla raccolta!!!

Non solo, ma un bel giorno, tanto per farci capire bene QUELLO CHE DOVEVAMO FARE (secondo le loro esigenze!), non abbiamo trovato fuori dei cancelli i nostri contenitori che sono stati spostati sul marciapiede. Cioè, non importa quali sono le regole, o fai come dico io o non ti faccio la raccolta (qualcuno la chiamerebbe "camorra"). Si badi bene però, che siccome questa iniziativa deve averla presa qualcuno (solidale) degli addetti alla raccolta a cui non spettava, quel giorno, quella dell'umido, questo materiale non viene raccolto da più di una settimana!!! Per i cittadini, in realtà, non sarebbe poi così oneroso mettere i contenitori sul marciapiedi, visto che prima il tragitto fino ai cassonetti era più lungo. Ma il punto non è questo. Intanto, prima, ai cassonetti ci andavo quando mi faceva comodo e/o lo ritenevo necessario io. Ma ora che mi si chiede di mettere i contenitori FUORI DEL MIO CANCELLO, a date ed ore programmate, ed agli addetti alla raccolta di prelevarli PORTA A PORTA, perché debbo subire l'imposizione di queste persone che,



a loro volta, non avrebbero nessun problema a rispettare le regole, lasciare la macchina sulla strada, fare 21 metri e prendere 4 contenitori (2 ciascuno). Come al solito, in questo Paese, il principio è: faccio come mi pare, me ne infischio delle regole, ed impongo con arroganza le mie.

D'altra parte, noi consorziati diamo il buon esempio: la raccolta del verde a giorni programmati non viene già più rispettata, si continua a non fare uso dei sacchi, se le campane per il vetro sono colme si mette a terra, attraversare sulle strisce pedonali è a rischio dei pedoni, il parcheggio è sempre più sel-



vaggio (vedi foto allegate), alle Terrazze in tanti girano tranquillamente in bicicletta.....and so on!!! Cordiali saluti

Aldo Delli Paoli

Come può immaginare ho ricevuto sull'argomento varie lettere e, soprattutto, tante foto, tanto da farmi decidere di dedicare la copertina a quanto è successo. Come ho avuto modo di dire a pagina 3 devo però rimarcare che ciò che più scoraggia è la maleducazione di tanti, esaltata dal disservizio di AMA. Se AMA migliora il servizio, e al momento di andare in stampa ci sono segnali assai incoraggianti in tal senso, nessuna fiducia abbiamo ormai sulla maleducazione di tanti di noi.

Non saranno i cumuli di rifiuti presso i cassonetti ripieni ma ci sono tanti altri modi di esibire la propria ineducazione. A cominciare dal parcheggio selvaggio che constatiamo giornalmente nelle nostre strade. Un lettore ci ha mandato una impressionante raccolta di quasi 70 foto riprese a Palocco dove è rappresentata tutta la possibile casistica di parcheggio improprio. Pubblico qualche esempio a corredo ma non posso non rilevare che certi comportamenti sono diventati ormai abitudine così come il fiorire di parolacce in bocca alle adolescenti o il prendere le mazzette da parte di certi funzionari. Quando un comportamento un tempo considerato improprio diventa abitudine non viene più percepito come improprio e sono convinto che molti degli automobilisti che parcheggiano con due o tutte e quattro le ruote sul prato neppure pensano di fare qualcosa che non si dovrebbe fare.

Ciò che spaventa è che il mondo sta inesorabilmente andando verso qualcosa che non ci appartiene più.



Diventa un altro mondo, un mondo alieno, per noi della generazione dell'immediato dopoguerra. Se i nostri nonni, morti negli anni '60, si trovassero di colpo al giorno d'oggi avrebbero davvero l'impressione di essere atterrati in un altro pianeta, un mondo alieno per l'appunto.

Non ci resta che tentare di educare i nostri nipoti e denunciare comunque le cose che non ci stanno bene, ciascuno per quello che può.

s.i.

ULTIMORA ECONOMIA

Anno nuovo, solita storia dei numeri ballerini. Ricorderete il destino della previsione del Pil italiano per il 2014 passato dall'1,3% progressivamente a 0,8 poi a 0,2 quindi giù, giù fino allo 0,2 negativo e infine al probabile 0,4 sempre negativo. Orbene, l'anno è appena cominciato, la legge di stabilità è stata appena promulgata ed è tempo di revisioni per il Pil 2015 che nel luglio scorso era stato fissato all'1,3%, naturalmente al ribasso, come è ormai una imprescindibile certezza. Già a novembre Bruxelles lo aveva ridimensionato dimezzandolo e portandolo a 0,6. Il 16 gennaio è stata la volta di Bankitalia che lo ha ipotizzato allo 0,4% allineandolo a quanto indicato prima di fine anno da Confindustria. La motivazione è scoraggiante, malgrado certo ottimismo governativo: "Le nostre proiezioni prefigurano per l'economia italiana una crescita modesta quest'anno, più sostenuta il prossimo" ma "resta ampia l'incertezza attorno a questi valori". L'attesa inversione di tendenza dell'attività produttiva, sempre secondo Bankitalia, avrebbe una probabilità di verificarsi pari al 50%.

Quello che è più negativo è la conferma che, anche nel 2015, l'Italia sarà in deflazione risultando marginalmente negativa dello 0,2%. E' vero che su questo andamento dei prezzi incide pesantemente la caduta del prezzo del petrolio, tuttavia anche depurando dalle componenti energetiche l'aumento dei prezzi risulterebbe pari ad un modesto 0,6%, ben lontano dal 2% auspicato dalla BCE di Mario Draghi.

Queste le premesse a inizio d'anno. Attendiamo i miracoli.

Servizi Tecnici Roma

Ing. Valeria Giannini
via Giovanni Bolzoni 40
(Infernetto) Roma

tel. 06 83395259
cell. 366 4484776
fax 06 89280683
info@romastudiotecnico.it

Edilizia civile e residenziale, ristrutturazioni
Perizie tecniche e di parte
Pratiche urbanistiche CILA, DIA, SCIA,..
Direzione Lavori e Sicurezza sui cantieri
Adeguamenti antincendio
Certificazioni energetiche e detrazioni fiscali
Stime immobiliari
Successioni
Regolamenti condominiali, tabelle millesimali....



www.romastudiotecnico.it

ENGLISH

Helene Pizzi editor

Giordano Bruno and Piazza Campo de' Fiori

In 1889 the sculpture Ettore Ferrari's imposing statue of Giordano Bruno, a Renaissance Friar, stands tall in the middle of one of Rome's most famous piazzas. Whether you are there in Piazza Campo di Fiore in the morning to enjoy the colourful and busy market with fresh fruits, vegetables, spices and flowers as well, or you have dinner in one of the local restaurants, that imposing statue, standing high, domineers the scene and seems to be observing all. The friar is facing the Vatican; his serious look seems to be a reprimand as well as a warning. It was on this spot that Giordano Bruno was burned at the stake for heresy on 17 February, 1600. His ashes were then dumped in the Tiber.



Filippo Bruno was born in Nola, in 1548. He was sent to Naples to study and entered the Dominican Order in 1565, took the name of Giordano and where, seven years later, he received his degree in Theology. This man was blessed (cursed?) with outstanding intelligence and a drive to study and investigate and know more and more. He was a philosopher, a mathematician, astrologer, cosmologist, poet and writer. His astronomical-theological and philosophical thoughts were his downfall and he was brought to court by

the inquisition. Pope Clement VIII declared him a heretic and sentenced him to death. All his books were placed under Index Liborum Prohibitorum.

His outstanding taste for free thinking and fame for prodigious memory were negatives. He was ordained a priest in 1572, at the age of 24, but was found with a copy of the banned writings of Erasmus and had to flee Naples. His paths took him all over: Genoa, Turin, Venice, Padua, Bergamo, Lyon, and in 1759 he was in Geneva where he met with



Religious Services

ROMAN CATHOLIC

Mass in English on Sundays at 9:30AM in the parish buildings of St. Timothy's.

Confessions beforehand and coffee after Mass on the first Sunday of the month.

Calvinists but did not become a Protestant. He got his doctorate in theology at Toulouse. He lectured on theological topics in Paris, and in Oxford, where he wrote several more books. In Germany he lectured on Aristotle for 2 years, then went to Prague and was excommunicated by the Lutherans. In Venice he was denounced for blasphemy and heresy. After being sent to Rome and 7 years of trials he was condemned for blasphemy, immoral conduct, heresy in



matters of dogmatic theology, doctrines of philosophy and cosmology and for holding opinions contrary to the Catholic Faith.

In the Holy Year of 2000, Pope John Paul II made a general apology for the deaths of prominent philosophers and scientists due to the inquisition. 400 years too late for Giordano Bruno who is still considered a landmark for free thought and the future of emerging sciences.

When in Piazza Campo di Fiore, now a light hearted place, have an extra peek at Ettore Ferrari's powerful statue of this victim of his times and the inquisition. We take freedom for granted.

Broccoli



Never Underestimate this Humble Winter Vegetable! Mother Nature provides the right types of fruits and vegetables for each season, and to not only enjoy seasonal dishes we are eating 'preventative medicine' without realizing it. The Brassico olearcea L. family is large, with 'cousins' that vary. These plants are native to southern and western Europe, and are salt and lime tolerant. Some can still be found growing wild on limestone sea cliffs. We don't know for sure when they were first cultivated, but by the Greek and Roman times they were well established common vegetables. Theophrastus mentions three varieties, and reports that if cabbages are grown too near grape vines, the wine's flavor may be compromised.

On the Canary and Channel islands, where frost is unknown, cultivars can grow into 9 feet tall cabbage 'trees', providing fresh leaves all year long. The woody stalks sometimes are used for walking sticks.

Broccoli (Brassico olearcea L., var. italica) is related to var. acephala, or 'cavolo nero Toscano', so loved for hearty soups, as well as the familiar var. botrytis, including white, green and purple cauliflowers. Brassico olearcea L. can be divided into seven groups; kale and collard greens, Chinese broccoli, or kai-lan, cauliflowers and Romanesque broccoli, cabbage, brussels sprouts, kohlrabi, and broccoli. No excuse for complaining about the same boring vegetable. Each is unique and each a taste treat as well.



sium) but the plants can also draw heavy metals from contaminated soils. They contain vitamins B1 and C, therefore it is important to also eat the vegetables raw. Seamen were not only given citrus fruits to prevent scurvy, but ships were also loaded with members of the cabbage family for the same purpose. It is thought that all the members of the Brassico family inhibits some types of human cancers.

Broccoli is a wonderful vegetable because it is so poor...only 35 calories per 100 grams! Here are some easy to prepare ways of serving this winter treat.

Wash broccoli, cut in pieces and put wet into a large frying pan, add 1 clove of garlic, a small hot red pepper, and a little extra virgin olive oil. Toss over medium heat until cooked, adding a little water if necessary. Dress with salt and a few drops of vinegar (optional).

Smash 2 anchovy filets with extra virgin olive oil. Dress broccoli that has been cooked 'al dente' with this and a sprinkle of capers. Good hot or cold.

Cut raw broccoli into small thin pieces, then toss with tuna and balsamic vinegar. The same is good with cooked broccoli.

To make a broccoli lasagna, oil the bottom of a baking pan and spread a layer of broccoli that has been cooked 'al dente'. Cover with shredded onions, ricotta cheese that has been softened with milk, chopped olives, chopped anchovy, Parmesan cheese, a sprinkle of oil, then a layer of thin lasagna precooked pasta. Repeat and end with a layer of broccoli. Sprinkle with oil and add a glass of wine. Bake in medium oven for about 45 minutes.

For a pasta sauce, add small pieces of broccoli flowers with the pasta. Boil in salted water until the pasta is 'al dente'. In a small sauce pan place 1 smashed garlic clove and one red hot pepper, with extra virgin olive oil. Heat until garlic is golden, then eliminate the garlic and pepper. Add 3 tablespoons bread crumbs and toss until crispy. Dress the pasta with this.

BUON APPETITO!

*E' più difficile far male che far bene.
(It is more difficult to do bad things than good things.)*

An Italian Proverb

It is a good idea to buy organically grown cabbages if possible. They are rich in many minerals (sulphur, calcium, phosphorus, copper, iodine, magne-

periore ogni istituto o liceo, prezzi modici. Tel. 06.5215617 - 368.7596085.

Matematica, fisica, chimica, scienze, ingegnere esperta impartisce lezioni. Tel. 347.7722070.

Ripetizioni matematica, scienze, fisica, chimica e biologia, con esperienza. Tel. 339.3683474.

Laureata in fisica impartisce lezioni di matematica (medie e superiori) anche a domicilio. Prezzi modici. Tel. 338.7876258.

Professoressa di matematica, impartisce lezioni (medie, superiori, università). Tel. 06.5098062 - 333.7529969.

Matematica, fisica, liceo, università, lezioni serie, ingegnere esperto. Tel. 06.50911309 - 329.4186347.

Prof.ssa di latino, inglese, spagnolo per lezioni anche a domicilio. Tel. 328.9158601.

Laureato autore di un testo scolastico, dà lezioni di latino e italiano. Tel. 329.8061863.

Docente di latino, italiano, storia, lunga esperienza, metodo efficace. Tel. 06.50914163.

Greco, latino, italiano, insegnante con esperienza pluriennale impartisce lezioni. Tel. 346.3197171.

Lezioni lingue straniere

Inglese, spagnolo, italiano per stranieri, traduttrice, insegnante specializzata DITALS, impartisce lezioni. Tel. 338.3470191.

Inglese conversazione, lezioni e traduzioni. Massima serietà, prezzi modici. Tel. 339.5839287.

Inglese in musica, laureato in lingue insegna e ripetizioni in inglese e francese. Tel. 348.8052824.

Lezioni, ripetizioni e traduzioni in inglese, ex insegnante onesta, molto esperta. Tel. 347.7967173.

Insegnante madrelingua inglese qualificata impartisce lezioni private. Tel. 06.50914804.

IMMOBILIARE

Affitto Palocco centro salone, camera letto, bagno con vasca, giardino, arredato, portiere, € 850 mensili. Tel. 339.7946831.

Affittasi Casalpalocco Terrazze, appartamento 70 mq seminterrato luminoso, arredato più wi-fi. Tel. 338.8061928.

Affittasi/vendesi palazzi rosa via Gorgia da Leontini 40 mq, terrazzo e posto auto. Affitto € 650 più spese o vendesi € 195.000. Tel. 338.9247714.

AXA Aristofane, appartamento 110 mq salone, tre camere, cucina, due bagni, terrazza, giardino condominiale € 310.000. Tel. 06.50912962.

Casalpalocco centro, villino 180 mq grande salone con camino, tre camere, cucina, tinello con camino, due bagni, lavanderia € 430.000. Tel. 338.9401953.

AXA DriveIn vendo ufficio 4 vani 70 mq ristrutturato, cablato, parcheggio. Tel. 329.6816162.

AXA brevi periodi suite residenziali arredate, ogni confort, servizi. Tel. 329.6816162.

Per la pubblicazione degli annunci della Gazzetta Ladra chiediamo un contributo alle spese di stampa della rivista: 10 euro + IVA per gli annunci immobiliari e di 5 euro + IVA per tutti gli altri.

PUBBLICITA' SULLA "GAZZETTA"

Aldo Mineo

Cell. 391.1008023
E-mail: aldo.mineo@gmail.com

Lancia



Alfa Romeo

Nuovo Center Service

GAMBONI motorsport

- OFFICINA MECCANICA
- CONTROLLO GAS DI SCARICO
- BOLLINO BLU - ELETTRAUTO
- RICARICA ARIA CONDIZIONATA
- ELETTRONICA - ASSETTI SPORTIVI
- PREPARAZIONE FUORISTRADA
- SERVIZIO PEUMATICI

Carrozzeria Ostiense
di Felice Lorusso & C.

- CARROZZERIA - SOCCORSO AUTO GRATUITO - CONVENZIONATO: ANIA TUTTE LE ASSICURAZIONI
- AUTO SOSTITUTIVA
- LAVAGGIO TAPPEZZERIE
- RICARICA ARIA CONDIZIONATA
- RESTAURO AUTO D'EPOCA

Convenzioni con le Maggiori Compagnie Leasing

GOMME Service



Ogni 4 gomme acquistate
1 OMAGGIO

Tel: 06/52.16.95.30 Fax: 06/52.17.15.67

info@gamboni-motorsport.com

www.gamboni.motorsport.com

Tel: 06/52.16.97.25

Fax: 06/52.16.97.25

cell: 329/41.43.436

e-mail: carfelix@tiscali.it

www.carrozzeriaostiense.com

ALFA-LANCIA Center Viale Enrico Ortolani 192 ZONA IND.LE ACILIA



A cura di Monica Piccioli

LO SPORT

in Polisportiva



Scuola Calcio: 2003 e 2004 vincitori ad Acilia

L'8 gennaio è ripartita la Scuola calcio dopo la pausa natalizia che ha visto impegnati tutti i gruppi squadra in vari tornei.

Segnaliamo il primo posto ottenuto nel torneo di Acilia dai ragazzi 2003 e i pulcini 2004 ; il secon-

do posto nel torneo a Maccarese dagli esordienti 2002 e i pulcini 2005.....con altre coppe da esibire in segreteria!!!

Bellissima partecipazione anche dei Piccoli 2006 e 2007 alla Selcetta dove si sono

confrontati con società dedite alla selezione atleti mostrando grinta e voglia di fare, senza abbattersi mai e sempre felici di giocare. Bravi ragazzi e allenatori , questo è il nostro spirito !

Stiamo aspettando a giorni la consegna dell'album delle figurine del Palocco; tutti gli atleti dalla Promozione alla Scuola calcio immortalati come la serie A nel famoso Album Panini saranno a disposizione nella segreteria calciovi aspettiamo numerosi ad acquistarlo. Il mese di gennaio vedrà i ragazzi impegnati nei vari recuperi gara nell'attesa dell'uscita dei campionati Primavera che inizieranno i primi di Febbraio. Ricordiamo a tutti i genitori che il 31 Di-



I Pulcini 2004, anch'essi vincitori ad Acilia



I ragazzi del 2003, vincitori del Torneo di Acilia

cembre scadeva il saldo della scuola calcio, onde evitare spiacevoli disguidi siete pregati passare in segreteria che osserva sempre il solito orario : dal Lunedì al Venerdì dalle 16.30 alle 19.30 il Sabato dalle 14.30 alle 17.30 e la Domenica dalle 8.00 alle 13.00.

CALCIO - Promozione - Girone C

I risultati

Dicembre
14 Lepanto - Palocco 4-1
21 Palocco - Sermoneta 0-0

Gennaio
4 Pescatori - Palocco 3-1
11 Tormarancio - Palocco 0-6

Le prossime partite

Gennaio
18 Palocco - Vigili Urbani
25 Casalotti - Palocco

Febbraio
1 Lido dei Pini - Palocco
8 Palocco - Città di Ciampino
15 Cori - Palocco

La classifica al 14 gennaio

1.	LEPANTO MARINO	43
2.	CITTA' DI CIAMPINO	41
3.	CEDIAL LIDO DEI PINI	36
3.	SERMONETA CALCIO	36
5.	CORI	35
6.	MONTESPACCATO	31
7.	PALOCOCCO	25
8.	V.J.S. VELLETRI CALCIO	24
8.	DILETTANTI FALASCHE	24
10.	TEAM NUOVA FLORIDA 2005	22
10.	PESCATORI OSTIA	22
10.	UNIPOMEZIA VIRTUS 1938	22
13.	FOOTBALL CLUB GARBATELLA	18
13.	VIGILI URBANI ROMA	18
13.	ROCCA PRIORA	18
16.	TORRENOVA CALCIO	14
16.	CASALOTTI	14
18.	TORMARANCIO M.C.	7

La Prima squadra

Campionato tra alti e bassi...ma in Coppa si vola...quarti di finale!!!

Ebbene si!!!! La nostra prima squadra si appresta ad affrontare per la prima volta nella sua storia, i quarti di finale di Coppa Italia.

Agli ottavi ci toccava l'ostica compagine del Formia, una compagine di alto livello che annoverava fra le sue fila anche ex giocatori professionisti.

Dopo una lunga trasferta si scendeva al Comunale di Formia, dove i nostri con una prova davvero gagliarda e sotto un'acqua insistente, limitavano i danni e tornavano con una sconfitta per 1 a 0.

Altra musica al ritorno: subito concentrati e vogliosi di superare il turno, i nostri si sono buttati subito all'attacco per ribaltare il risultato.

Sblocca bomber Mucili e al termine del primo tempo arriva il secondo goal che vale la qualificazione sempre ad opera del bomber!! Secondo tempo di sofferenza ma i nostri ragazzi resistevano ed alla fine poteva festeggiare in mezzo al campo questa im-

Coppa Italia

I risultati

3/12 Formia 1905 - Palocco 1-0
17/12 Palocco - Formia 1905 2-0

Le prossime partite

4/2 Palocco - Aces Casal Barriera
18/2 Aces Casal Barriera - Palocco





A cura di Patrizio Riga

LO SPORT

in Polisportiva



La festa per il Natale



Sabato 13 Dicembre, come ormai accade da parecchi anni, si è svolta presso la nostra palestra la cena con genitori e atleti per festeggiare insieme le festività natalizie.

Ormai questo è diventato un appuntamento tradizionale, una occasione per condividere una serata, per approfondire la conoscenza con tutte le famiglie dei nostri atleti, trascorrendo un mo-

mento in allegria, con musica, giochi, in un vero e proprio "salone delle feste" econ tante leccornie per deliziare il palato.

Non è mancato il pallone, infatti tutti gli atleti, grandi e piccoli, dopo essersi...rifocillati...(come sembrava non facessero da chissà quanto tempo!!!!) hanno cominciato ad organizzare sul campo grande una serie infinita di mini partite e gare di tiro.

Una bella festa, divertente e aggregante, è stata l'occasione per stare insieme ad amici "ormai veterani della poli" e a tanta nuova bella gente, i genitori dei nostri mini atleti, il futuro della sezione e soprattutto il rinnovamento tanto cercato e desiderato per la nostra "poli"

CALCIO

Ai ragazzi servirà anche il tifo del nostro quartiere, Vi aspettiamo numerosi sulle tribune il 04 Febbraio 2015 alle ore 15:00!

In campionato invece prosegue la marcia con alti e bassi. Dopo il pareggio casalingo con il Falasche, arriva una sonora sconfitta contro la corazzata Lepanto Marino. Di Ciasca il goal della bandiera.

Pareggio invece a reti bianche contro il Sermoneta, anche se per onestà i nostri ragazzi meritavano la posta intera, cogliendo oltretutto due pali.

Brutta sconfitta invece ad inizio anno nel derby del litorale contro la Pescatori; partita ben giocata per 75 minuti poi un rigore per fallo di mano ha fatto pendere la bilancia a favore della Pescatori

che sul finire della gara raddoppiava e triplicava con i nostri in dieci.

Pronto riscatto la domenica successiva in casa del Tormarancio, fanalino di coda. Con un perentorio 6 a 0, doppietta di Mucili, tripletta di Florez e goal di Oliva, i nostri ragazzi tornavano alla vittoria in campionato.

Il cammino è ancora lungo ed i punti in palio sono ancora molti, nulla è ancora compromesso!

Forza Palocco!!!!

Sabato 20 Dicembre, invece abbiamo partecipato al Palazzetto dello Sport di Viale Tiziano alla grande festa organizzata dalla Virtus Eurobasket. Invitati tutti i mini atleti delle società, che come noi, collaborano con il "pool"

I ragazzi hanno sfilato sul parquet della Virtus, lotteria e premi, con ospiti d'eccezione "i campioni" della serie A che per una sera, tornati bambini, hanno posato per il tradizionale "selfie" e firmato autografi a tutti.

Riprendono i campionati

I campionati procedono regolarmente, la serie D "naviga" al centro classifica, un po' di rammarico per non poter disporre della squadra al completo da ormai parecchie settimane, qualche rinuncia inaspettata e qualche infortunio di troppo ne hanno condizionato il rendimento.

Bene la Under 19 che si sta giocando l'accesso alla fase regionale, sul prossimo numero avremo il verdetto in quanto questo mese si giocheranno gli incontri tra SAM Roma contro Cinecittà e soprattutto il nostro incontro PALOCCO - Sam Roma. Anche gli Under 17 Regionali sono ben piazzati nel proprio girone (primi con una sola sconfitta) sono candidati a meno di inaspettati passi falsi ad uno dei due posti per il girone finale.

Under 15 Regionali hanno cominciato "alla grande" con tre vittorie su tre incontri disputati, una boccata di ossigeno per i nostri 2000 "il gruppo storico della poli".

Una citazione anche per i gruppi partecipanti ai tornei UISP Under 14 (2001/2002) e Under 17 (1998/1999) un'occasione per tutti i nostri atleti principianti.

I love this game..... senza soste



Immagini della splendida vittoria contro il Formia che ha dato accesso ai quarti di finale della Coppa Italia



A cura di Alessandro Toso

LO SPORT

in Polisportiva

Il Palocco Volley si presenta

Finalmente in campo! Tutte le nostre rappresentative hanno iniziato i rispettivi campionati disputando le prime gare casalinghe ed in trasferta. Per alcune si tratta di impegni a livello nazionale, per altre di gare regionali e provinciali; ma questo poco conta. Al fischio di inizio dell'arbitro, al primo punto di ogni gara, le sensazioni sono le stesse qualunque sia la posta in gioco o l'età degli atleti. Gioia, timore, emozione smarrimento, curiosità, a seconda del proprio carattere e personalità. I gruppi più giovani sono quelli che strappano i maggiori sorrisi ed incoraggiamenti. Il risultato del campo e la bravura tecnica passano in secondo piano rispetto all'impegno nel capire il gioco, le sue regole e le sue difficoltà. Ce ne parlano Emiliano Virgadavola e Francesca Tirota, condottieri rispettivamente alla testa della nostre rappresentative Under 12 ed Under 13: "Abbiamo disputato quattro incontri facendo esordire tutte le ragazze del gruppo.

Emozionate e spaesate all'inizio, hanno trovato pian piano il giusto approccio alla gara fornendo prestazioni interessanti anche dal punto di vista tecnico. Importante in questa fase far coesistere coloro che hanno iniziato a giocare da ottobre con le ragazze iscritte già dallo scorso anno. A noi allenatori il compito di coltivare ed accrescere nelle atlete l'amore per questo sport".

Con Stefania Toschi, Claudio Moro e Sara Zaveti facciamo invece il punto sui campionati under 14 ed under 16 in cui militano tre nostre rappresentative. Dichiarano i tecnici: "Poche le vittorie gialloblù fino ad ora e prestazioni altalenanti. Questo si verifica normalmente con ragazze così giovani e quindi ce lo aspettavamo, anche se forse in misura leggermente minore. Il lavoro per tutte le ragazze di questa fascia di età è impostato su base biennale; ci aspettiamo quindi di raccogliere più avanti quanto stiamo ora seminando".



Ricordiamo ai nostri tifosi che le partite casalinghe si giocheranno fino ad aprile la domenica mattina in Polisportiva a partire dalle ore 10.



In alto da sx: Coach Adriana Gogosi, Giulia Simoncini, Giulia Montefoschi, Livia Nesbitt, Giulia Argenio, Francesca Sabellico, Alice Miceli, Coach Emiliano "Rage" Virgadavola. In basso da sx: Arianna Sgrò, Sveva Nasca, Bianca Baccaro, Beatrice di Padova, Ludovica Capurro, Federica Aquilini.



Coach Francesca Tirota e le ragazze della Under 13 alla cena di Natale presso il Ristorante Da Piè in Polisportiva

STUDIO DI CONSULENZA NUTRIZIONALE & NUTRIZIONE APPLICATA ALLO SPORT
 Viale Leonetto Cappiello, 53 (angolo Via Francesco Menzio) 00125 - Roma (Axa - Malafede)

Dott. Antonio Sartini

Biologo Nutrizionista - iscritto all'Albo dell'Ordine Nazionale dei Biologi n. 69060

Farmacista - iscritto all'Albo dell'Ordine Farmacisti Prov. AN n. 1050

Master II° livello in "Sport come prevenzione e terapia"

Master in Scienze dello Sport e del Fitness: aspetti fisiologici, nutrizionali e farmacologici.

Si riceve per appuntamento nei giorni feriali 349/4936918 - 334/8894967 - E-mail: medicalsportaxa@gmail.com

sito web : WWW.MEDICALSPORTNUTRITION.COM



A cura di Simone Ercoli

LO SPORT

in Polisportiva

A "Nastase" il "Memorial Cesare Slucca"

Si è concluso il torneo a squadre disputato nell'impianto coperto di tennis, quest'anno dedicato al nostro caro amico Cesare Slucca. Dieci erano le squadre alla griglia di partenza che per quasi due mesi si sono sfidate per la vittoria finale.

Finale svoltasi domenica 14 dicembre. Le due squadre giunte in finale erano quella intitolata a Nastase, composta da Gorini, Romani, Pietropoli, Bellini, Ercoli A., Santamaria, Ravano e Canciani e capitanate da Francesco Capone e quella intitolata a Connors composta da L. Gatto, Zappacosta, Filosofi, Bertinaria, Anibaldi, Falcone, C. Morelli capitanata da Giuseppe Gatto.

La squadra Nastase ne è uscita vincitrice grazie alla tenacia e voglia di vincere con la quale i suoi componenti si sono battuti nel recuperare una situazione difficile. Dallo 0-2 iniziale, dopo i primi due incontri, hanno costretto gli avversari a capitolare al quinto ed ultimo incontro ribaltando lo 0-2 in 3-2.

Complimenti ai vincitori, premiati nel corso della serata organizzata in Sede Sociale.

Un ringraziamento va esteso a tutti coloro che hanno reso possibile il buon esito di questo torneo. Appuntamento al prossimo torneo sotto il pallone, all'ottobre 2015.



I componenti la squadra "Nastase" festeggiano in Sede Sociale, nel corso delle premiazioni, la vittoria del Memorial "Cesare Slucca" assieme ad alcuni degli organizzatori

Scuola tennis: festa di fine anno e Lemon Bowl

Venerdì 19 dicembre 2014 la Scuola Tennis ha voluto festeggiare l'arrivo delle festività natalizie organizzando un mega torneo con successiva merenda tutti insieme.

Durante il pomeriggio tutti i ragazzi della scuola si sono divertiti a suon di match sui campi della nostra Polisportiva creando una allegria generale che ultimamente sembrava essere andata perduta. Con questo allegro pomeriggio tennistico i maestri hanno dato un arrivederci all'ormai imminente 2015. Passando alla sezione agonistica della scuola vole-

vamo fare i complimenti a tutti i ragazzi che si sono contraddistinti nel torneo Lemon Bowl dove per la prima volta, dopo anni, alcune giocatrici palloncine sono approdate al tabellone finale.

La piccola ma grande Flaminia Micheletti si è fermata dopo una gran match al primo turno, mentre la sua compagna Matilde Ercoli ha lottato fino ad approdare ai quarti di finale.

Complimenti a tutti, ci vediamo il prossimo mese. Buon tennis a tutti.

Ercoli Tennis Team

Torneo Befanone

Il giorno 6 gennaio sui campi della Polisportiva si è giocato il primo torneo del nuovo anno, il torneo Befanone di doppio maschile e femminile.

Al mattino si è svolta la fase preliminare con gironi all'italiana composti da 3-4 coppie.

Nel pomeriggio le coppie qualificate hanno disputato la fase finale ad eliminazione diretta: dai quarti fino alle finali.

Nel doppio maschile la vittoria è andata alla coppia Gianluigi Romani e Emiliano Tariciotti su Giammarco Bianchi e Andrea Checchi, vecchie conoscenze della Polisportiva.

Nel doppio femminile la coppia formata da Chiara Romani e Federica Doria si è imposta sulle amiche socie Mariangela Insalaco e Alessandra Garavana. Ringraziamo tutti coloro che hanno deciso di festeggiare l'arrivo della Befana insieme a noi.

Il prossimo appuntamento è per il 1° febbraio quando si disputerà il torneo di singolare Shoot-out. Vi aspettiamo!!!

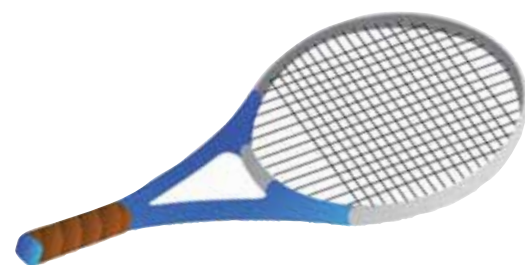

GAZZETTA

Così la Gazzetta nel 2015

	Raccolta materiale	Uscita
Gennaio	8 gennaio	24 gennaio
Febbraio	5 febbraio	21 febbraio
Marzo (*)	5 marzo	21 marzo
Aprile	9 aprile	24 aprile
Maggio	7 maggio	23 maggio
Giugno	4 giugno	20 giugno
Luglio/Agosto	2 luglio	18 luglio
Settembre	27 agosto	12 settembre
Ottobre	24 settembre	10 ottobre
Novembre	22 ottobre	7 novembre
Dicembre (**)	26 novembre	12 dicembre

(*) Numero di Pasqua (**) Numero di Natale

Le date di uscita sono puramente indicative. Quelle di raccolta del materiale sono riportate mensilmente nell'ultima pagina di testo della rivista.

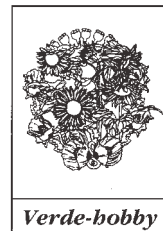

Verde-bobby

Lavori di febbraio

Si semina

Sotto vetro, tra le altre: Amaranthus, Aquilegia, Aster, Aucuba, Calendula, Godetia, Hibiscus, Mimosa pudica, Petunia, Tagete, Verbena, Zinnia. Alcune di queste, non sopportando il trapianto, vanno seminate in vasetti di torba per poi passare alla piena terra, vasetto incluso. Allo scopo possono essere utili le «pasticche» di torba che, innaffiate, si gonfiano formando un piccolo pane in cui far crescere la piantina praticamente senza vaso.

Si pota

Alberi, arbusti e rampicanti; tra le altre la diffusissima bouganvillea.

Si fanno trattamenti

Quando le gelate saranno finite, si potrà procedere con il dissodamento del terreno in superficie. Sempre dopo i geli, si cominceranno le prime caute innaffiature, e si scopriranno le piante coperte contro i rigori dell'inverno. E' anche giusta l'epoca per fare concimazioni organiche con letame maturo.

Si sistema

In previsione della primavera, vialetti, pergolati e tralicci nel giardino; si ripristinano, ove necessario, sostegni e recinzioni.

Prossimo numero di **febbraio**
Raccolta del materiale redazionale
entro giovedì 5 febbraio
presso la segreteria della Polisportiva o per e-mail

L'uscita del numero di **febbraio**
della Gazzetta di Casalpalocco
è prevista per sabato 21 febbraio.

DOVE TROVATE LA GAZZETTA

La Gazzetta di Casalpalocco viene stampata in 9.000 copie e distribuita gratuitamente, porta a porta a Casalpalocco, all'AXA e alla Nuova Palocco mentre viene consegnata in pacchi presso i punti vendita qui sotto indicati.

INFERNETTO

BAR AL CINGHIALE
VIA NICOLINI
FERRAMENTA BONANNI
VIA CASTEL PORZIANO
FOCACCIERIA MEDITERRANEA
VIA EGNA
EDICOLA
VIA CASTEL PORZIANO
GELATERIA BACIAMO LE MANI
VIA TORCEGNO
SUPERMERCATO CARREFOUR
VIA BOEZI
BAR IL CIGNO
VIA UMBERTO GIORDANO
EDICOLA
VIA WOLF FERRARI
CONAD
VIA CASTELPORZIANO
BAR GATTA
VIA WOLF FERRARI
PARCHI DELLA COLOMBO
"CONDOMINIO"
BAR GLI ANGOLI
VIA WOLF FERRARI

BAR MEDITERRANEA
VIA CASTELPORZIANO
BAR KRISTAL2
VIA TORCEGNO
BAR LA VELA CAFFE'
VIA GIORDANO

PALOCCO
BAR DALLE ALPI ALLETTNA
VIA PRASSILLA
100 SERVIZI
VIA SENOFANE

ACILIA
BAR DOMINO
VIA MACCHIA SAPONARA
EDICOLA
VIA MACCHIA SAPONARA

MADONNETTA
PINK BAR
VIA PADRE MASSARUTI
L'OCCHIALERIA
VIA DI PRATO CORNELIO, 134

La Gazzetta di Casalpalocco

MENSILE EDITO DALL'ASSOCIAZIONE POLISPORTIVA DILETTANTISTICA PALOCCO

Mensile edito
dall'Associazione Polisportiva
Dilettantistica Palocco
e-mail:
polisportivapalocco@tiscali.it
Anno 48° n. 409
Gennaio 2015

Direzione e redazione
Via di Casalpalocco 127
00124 Roma
Tel. /Fax 06.5053755

Direttore responsabile
Salvatore Indelicato
e-mail: salindelic@yahoo.it

In redazione
Eugenio Bonardi, Antonella Crescenzi, Monica Piccioli, Helene Pizzi.

Publicità
Aldo Mineo
Cell. 391.1008023
e-mail: aldo.mineo@gmail.com

Fotografie e disegni di cui si richieda espressamente la restituzione possono essere ritirati presso la Segreteria della Polisportiva il mese seguente la pubblicazione.

Autorizzazione del Tribunale di Roma n. 12416 del 22.10.1968

Finito di stampare
il 21 gennaio 2015 presso
P.L.G. S.r.l. Pomezia (Roma)

Axa

Appartamenti

Terrazze del Presidente monocalci e bilocali varie disponibilità di esposizione e piani possibilità di posti auto o box a partire da

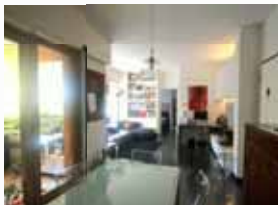

€ 149.000

Axa

Duplex

capofila ristrutturato ottima esposizione soggiorno cucina ampia camera servizio posto auto parco condominiale



Rif. 74/14 CLG - Ipe 175 € 199.000

Via Aristobulo

Appartamento

Unico livello ristrutturato ottima esposizione salone camera cameretta cucina servizio terrazzino parco e piscina condominiali



Rif. 40/14 CLG - Ipe 175 € 229.000

Via Acusilao

Villino in duplex

Ampliato bilivelli ottima esposizione 2 ampi saloni cucina tinello 3 camere servizi giardino posto auto parco piscina e tennis condominiali



Rif. 59/14 CLG - Ipe 175 € 369.000

P.zza Eschilo

Appartamento

Piazza Eschilo in contesto riservato privato 140 mq ca unico livello salone doppio cucina abitabile 3 camere 3 servizi ripostigli giardino posto auto coperto cantina parco condominiale



Rif. 18/14 CLG - Ipe 175 € 399.000

Via Tirteo

Villino a Schiera

Ad.te Drive In in condominio chiuso villino quattro livelli ampio salone cucina abitabile cinque camere tripli servizi giardini tre posti auto



Rif. 24/14 CLG - Ipe 86 € 420.000

Nuova Palocco

Villino a Schiera

Bilivelli recentemente ristrutturato ottima esposizione 200 mq ca divisibile due saloni cucina abitabile quattro camere servizi giardino 300 mq ca box auto



Rif. 58/14 CLG - Ipe 175 € 450.000

Isola 27/28

Villa Quadrifamiliare

Salone cucina abitabile quattro camere servizi hobby mansarda giardino 250mq ca tennis e piscina condominiali



Rif. 22/14 CLG - Ipe 175 € 460.000

A.Magno

Villa Quadrifamiliare

Rifiniture extralusso salone doppio cucina tinello 4 camere pluriservizi hobby sbancata indipendente giardino piscina privata



Rif. 65/13 CLG - Ipe 175 € 665.000

Via Lisippo

Villa Unifamiliare

Prestigiosa con piscina recentemente ristrutturata mq 500 salone triplo cinque camere cinque servizi + grande appartamento indipendente salone due camere servizi giardino e terrazzi per mq 800



Rif. 67/14 CLG - Ipe 175 € 1.200.000

Agenzia di Casalpalocco

Selezione giovani diplomati intraprendenti, comunicativi e ambiziosi da inserire nel proprio team. Fisso ed incentivo per un totale di € 950,00 oltre provvigioni. Chiama lo 06/52363885 o invia CV a rm.axapalocco@gruppotoscano.it

Madonnetta

Villino Bifamiliare

Vicinanze Pescatori porzione bifamiliare tripla esposizione fuori terra salone cucina abitabile due camere (possibilità terza) due servizi due terrazzi 300 mq giardino posti auto



Rif. 38/14 CLG - Ipe 175 € 299.000

Madonnetta

Villino Trifamiliare

Villino ristrutturato soggiorno cucina all'americana due camere fuori terra servizi sala hobby ripostiglio terrazzo giardino cantina posto auto



Rif. 34/14 CLG - Ipe 175 € 270.000

Madonnetta

Appartamento

Bilivello soggiorno due camere cucinotto servizio hobby con camino forno a legna e servizio lavanderia e cucina box auto



Rif. 60/14 CLG - Ipe 175 € 259.000

Madonnetta

Appartamento

Rifinitissimo signorile affaccio nel verde soggiorno cucina a vista due camere servizio ampio terrazzo coperto attrezzato con barbecue in muratura balcone cantina posto auto



Rif. 46/14 CLG - Ipe 175 € 249.000

Acilia

Appartamento

Complesso residenziale chiuso con ampie aree verdi salone doppio cucina abitabile due grandi camere servizio due balconi posto auto



Rif. 50/14 CLG - Ipe 175 € 239.000

Madonnetta

Appartamento

Via Padre Perilli salone due camere servizi terrazzo balcone posto auto e cantina



Rif. 65/14 CLG - Ipe 175 € 220.000

Madonnetta

Appartamento

Via Padre Massaruti ristrutturatissimo rifinito salone cucina abitabile camera matrimoniale due camerette servizio due giardini



Rif. 48/14 CLG - Ipe 175 € 210.000

Acilia Nuova

Appartamento

Via dei Basaldella panoramico luminoso angolare salone cucina tre camere due servizi balcone abitabile cantina posto auto condominiale



Rif. 55/13 CLG - Ipe 175 € 210.000

Acilia Nuova

Appartamento

Via Ettore Colla salone due camere cucina abitabile due bagni due balconi cantina e posto auto coperto



Rif. 51/14 CLG - Ipe 175 € 185.000

Acilia Nuova

Appartamento

Via Tamburlini ristrutturato soggiorno cucina abitabile a vista camera servizio ripostiglio lavanderia balcone abitabile posto auto coperto



Rif. 15/14 CLG - Ipe 175 € 159.000

Axa Casalpalocco

Acilia Madonnetta



06 52356589

www.gruppotoscano.it

06 52364500



CASAL PALOCCO

Centro Commerciale "Le Terrazze"

Il Telaio

☎ 06.50914961

**APERTO LA
DOMENICA
MATTINA**

**ULTIMI GIORNI
GRANDI
SALDI**

**BIANCHERIA PER LA CASA - TENDAGGI
LINGERIE - ARTICOLI DELLE MIGLIORI DITTE**

RIBASSI

Fino al

50%