

la GAZZETTA PALOCCO

MENSILE EDITO DALL'ASSOCIAZIONE POLISPORTIVA DILETTANTISTICA PALOCCO - ANNO 53° - N° 470 - OTTOBRE 2020



Foto dell'Archivio Soprintendenza di Roma
Il servizio a pagina 12

Le sorprese del nostro territorio: gli scavi a Malafede



 
franchisee IMMOBILIARE

MONICA MICHIELUZZI **VIVIANA PORPORA**

Padma s.r.l. P.le Filippo il Macedone, 42 - Roma
06.90200070 - frimmadma@frimm.com
www.padmarealestateservices.it 

NON RISCHIARE, SCEGLI L'ISTRUZIONE PRIVATA

Centro Studi Pindaro

ISTRUZIONE SUPERIORE PRIVATA - RECUPERO ANNI SCOLASTICI - RIPETIZIONI

INDIRIZZI
- SCIENTIFICO - SCIENZE APPLICATE
- SCIENZE UMANE OPZIONALE - LINGUISTICO

 **PER INFORMAZIONI**
Tel. 0698377190 Cell. 3380891991
Via Pindaro, 28 - 5° Piano
Axa/Casal Palocco www.centrostudipindaro.it
info@centrostudipindaro.it

LA 1° AGENZIA REMAX DI ROMA SUD



VIA ESCHILO 72S - 1°PIANO - TEL. 0652364785

STUDIO ODONTOIATRICO PODDA & SORCI



- PREVENZIONE
- IMPLANTOLOGIA
- ORTODONZIA
- PARODONTOLOGIA
- LASER TERAPIA
- PROTESI
- CONSERVATIVA
- ENDODONZIA
- CHIRURGIA
- RADIOLOGIA ENDORALE
E PANORAMICA DIGITALE
- MICROSCOPIA OPERATORIA
- PEDODONZIA

00124 Roma
via Pindaro, 104
tel. e fax 06 50910917

00145 Roma
via della Villa di Lucina, 78
tel. 06 5405761
06 5405628
fax 06 5405761

www.podda-sorci.it
info@podda-sorci.it



UN SORRISO PER TUTTI



POLISPORTIVA



18 ottobre: si vota per il rinnovo delle cariche sociali

Attese da mesi, si svolgono, nella giornata di domenica prossima 18 ottobre, le votazioni per il rinnovo delle cariche sociali della Associazione Polisportiva Dilettantistica Palocco. Due le liste di candidati che si sono presentate proponendosi alla scelta dei circa 250 soci con diritto al voto. Sei, invece, i soci che si sono proposti per essere tra i tre membri del Collegio dei Proviviri. Secondo l'art. 15 dello Statuto sociale hanno diritto al voto i soci, in regola con il pagamento della quo-

Il programma della Lista 1

- Esternalizzazione a terzi del settore calcio;
- Affidamento settore tennis a società con requisiti Nazionali e rivisitazione contratto;
- Creazione di un comitato per la diffusione di immagine e ricerca sponsor per la polisportiva;
- Informatizzazione delle segreterie e degli incassi;
- Realizzazione di una palestra finanziata da sponsor;
- Rifacimento degli spogliatoi (finanziati dagli sponsor) e nuova segreteria del tennis;
- Sostituzione fari a led su tutti i campi da tennis;
- Medico sportivo con sede in polisportiva e obbligo dei certificati per tutte le discipline;
- Costruzione di 2 campi da padel a costo 0;
- Ottimizzazione orari segreterie;
- Abolizione aumento quota piscina e restituzione quote già versate;
- Rivalutazione dei contratti delle utenze e consulenza legale;
- Adeguamento alla normativa privacy compresa la nomina del Responsabile Protezione Dati.

I candidati alle elezioni

Lista n.1

PATRIZIA ANIBALDI
CHRISTIAN CIRELLI
PIETRO CRUCIANI
FABIO DE SETA
LAURA GENTILUCCI
LUCA LANNI
MARCO PINI

Candidati cooptabili
MATILDE BONIN
SERGIO PRETE

Lista n.2

LUCA CAPOBIANCO
GIOVANNI DI VERONICA
SALVATORE INDELICATO
ERNESTO MORELLI
FRANCO PRIOLO
ANDREA ROMANI
ALESSANDRO TOSO

Candidati cooptabili
SAVINO GARAVANA
MARCO BIANCAVILLA
PAOLA FARINELLI

Collegio dei Proviviri

ANTONIO COZZOLINO
ELISABETTA DE FAZI
PAOLA MARTUCCI
GIUSEPPE MACELLAIO
MAURO MANDELLI
MONICA PLACIDI



ta sociale, che risultino tali da almeno 90 giorni prima del 18 ottobre e che abbiano compiuto, alla data del 18 ottobre, il 18° anno di età. L'istituto di delega, in questo caso, è valido solo tra i componenti del nucleo familiare.

Le operazioni di voto, presiedute dai membri dell'attuale Collegio dei Proviviri, inizieranno alle ore nove per proseguire, senza interruzione, fino alle ore 17. A seguire inizieranno le operazioni di scrutinio delle schede elettorali, al termine delle quali verranno proclamati i vincitori.

Come previsto dallo Statuto, il più anziano tra i

membri della lista vincente convocherà una riunione nel corso della quale i sette candidati a formare il Consiglio Direttivo eleggeranno il presidente il quale, accettando la carica, proporrà i nomi del vicepresidente, del Consiglio Direttivo e delle responsabilità da assegnare ai vari consiglieri.

Le votazioni si svolgeranno nel rispetto delle regole imposte dall'emergenza coronavirus, seguendo il protocollo qui appreso pubblicato.

Protocollo per le votazioni del 18 ottobre 2020

Si premette che alle votazioni possono esclusivamente partecipare i soci in regola secondo Statuto Sociale.

Le votazioni si svolgeranno presso la palestra denominata "Palestra specchi". Il socio la raggiungerà dall'ingresso che si affaccia sul parcheggio principale percorrendo il corridoio sino alla porta di ingresso a quel locale.

Al termine della votazione il socio uscirà dalla porta che dà sulla piscina e da lì verrà indirizzato da un percorso segnalato al parcheggio principale.

Il socio dovrà indossare la mascherina dal momento dell'ingresso nel corridoio, per tutta la durata delle operazioni di voto e sino all'uscita dalla palestra.

Segue a pag. 5

Il programma della Lista 2

Da tempo i programmi della Polisportiva, inalterati nel garantire tutte le attività sportive, si sono dovuti limitare, tranne poche eccezioni, al doveroso mantenimento in efficienza delle strutture esistenti, massimizzando il loro rendimento economico.

La mancanza di fondi, anche per il limitato contributo proveniente dalle quote sociali (scese a circa il 10% di tutti i ricavi), e l'incertezza sulla durata della concessione, teoricamente in scadenza il 31 dicembre 2021, hanno impedito di realizzare progetti di maggiore consistenza non essendoci le garanzie di rientrare dai finanziamenti a cui, necessariamente, avremmo dovuto ricorrere.

A ciò si sono aggiunte due circostanze che hanno reso ancor più difficile, oggi, ipotizzare una programmazione a medio termine: l'emergenza coronavirus, che ci obbligherà, per un tempo ancora indeterminato, a ridurre le attività che svolgiamo, e le elezioni al Comune previste per la prossima primavera.

Per tutti questi motivi la lista di soci che si propone di gestire la Polisportiva per il prossimo triennio, oltre a garantire la necessaria continuità nella più complessa gestione ordinaria, risulta rafforzata dalla presenza di alcuni soci che, per la loro esperienza professionale e per le loro conoscenze del mondo imprenditoriale, possano essere di supporto di fronte alle problematiche che si incontrano nella gestione ordinaria, specialmente nel campo della sicurezza, e di ausilio per consentire quegli interventi migliorativi che, comunque, si ritiene di dover effettuare.

Il programma che questa lista intende presentare assicura anzitutto l'impegno a perseguire i principi fondanti della Polisportiva, espressi dal suo Statuto e sintetizzabili nel concetto di volontariato e di assenza di scopo di lucro.

In relazione agli interventi di manutenzione straordinaria sulle strutture segnaliamo, in particolare:

- il rifacimento del fondo dei quattro campi da tennis sintetici;
- la sostituzione della copertura dei campi da tennis;
- la sostituzione dell'impianto di riscaldamento dell'impianto coperto di basket/pallavolo;

- la sostituzione degli impianti di riscaldamento e produzione di acqua calda per gli spogliatoi del calcio e del basket /pallavolo;
- utilizzo di attrezzature per il contenimento energetico (fotovoltaico o pannelli solari) da installare presso la palazzina uffici e quella con gli spogliatoi del tennis.

A ciò si aggiunga la sostituzione della copertura dell'impianto di basket/pallavolo, progetto avviato grazie al contributo, già ottenuto, dalla Regione Lazio. Inoltre, si ipotizza una valorizzazione degli spazi lato pista di pattinaggio con attrezzi per l'attività individuale dei soci, in attesa di una più completa riorganizzazione e modernizzazione delle palestre. Saranno inoltre valutate nuove iniziative innovative che saranno, come sempre, portate all'approvazione dell'assemblea dei soci.

Siamo consapevoli che lo spirito che ha dato vita, negli anni '60, alla Polisportiva e che è stato fin qui faticosamente mantenuto è difficilmente sostenibile nel mondo d'oggi. Per questo motivo il prossimo triennio va considerato come un periodo di transizione verso forme associative al passo con i tempi, forme che garantiscano maggiore certezza economica e migliore offerta dei servizi per essere competitivi, forti della centralità e dell'unicità dei nostri impianti.

Tutto questo consentendo alla Polisportiva di svolgere ancora la propria missione sul territorio, mantenendo quindi ed eventualmente sviluppando sempre più quelle attività agonistiche (per le quali la stessa ha i titoli federali di squadra o individuali) che producono un reddito e sono fonte di orgoglio e di visibilità per l'Associazione.

Infine, per quanto riguarda la comunicazione, mezzo fondamentale per la condivisione di obiettivi comuni, pur rimanendo La Gazzetta un importante strumento di tradizione, si intraprenderà un percorso per portare la Polisportiva e le sue attività più facilmente alla portata di tutti, anche dei più giovani, tramite internet e social.

Auspichiamo un grande sostegno ed una sempre maggiore partecipazione di tutti i soci con proposte, consigli o suggerimenti.

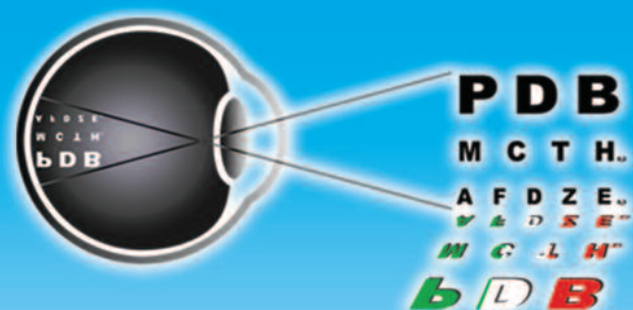

Dott. Paolo Del Bo
Specialista in Oculistica e Chirurgia Oculare



VISITA OCULISTICA:

- **Autorefrattometria/Cheratometria**
 - **Visita Ortottica**
 - **Tonometria Oculare**
- **Biomicroscopia del Segmento Anteriore**
 - **Topografia Corneale**
 - **Pachimetria Corneale**
 - **Contacellule Corneale**
 - **Retinografia a Colori**

CAMPO VISIVO COMPUTERIZZATO
OCT (Tomografia a Coerenza Ottica)
ANGIO-OCT

STUDIO OCULISTICO DEL BO

Via Domenico Ceccarossi, 72 sc. C int. 3 - 00124 Rm

tel. 06.50912154 - cell. 347.3507003 - 347.0195814

www.paolodelbo.it - www.oculistainfernetto.it - paolodelbo@alice.it

PRIMO PIANO

Viene da lontano la violenza giornaliera

Se analizziamo il contenuto dei telegiornali degli ultimi tempi notiamo che sono infarciti di due generi di notizie. Da un lato le baruffe politiche su banchi da scuola, tamponi sì o tamponi no, mascherine sì e mascherine no, dall'altro da raccapriccianti episodi di violenza, spesso ingiustificati, ma che fanno ormai parte della nostra vita giornaliera.

Due episodi, in particolare, hanno giustamente colpito l'opinione pubblica per la loro sconcertate manifestazione, diventando paradigma di ciò che può capitare ad ognuno di noi. Parlo della brutale uccisione del giovanissimo Willie Monteiro a Colleferro e di quella, altrettanto sconcertante, del sacerdote di Como, don Roberto Malgesini, accoltellato a morte da un suo assistito.

Ci sono vari modi per spiegare questi episodi, spesso sfruttati per promuovere la propria ideologia, addossando nel primo caso a certi ambienti o a certa cultura la causa origine della violenza ovvero attribuendo ad una non provata insanità mentale piuttosto che ad una errata gestione dell'immigrazione l'uccisione di don Roberto.

Il pestaggio e la morte di Willy è la rappresentazione di quanto si è andato inculcando negli ultimi decenni nel mondo giovanile, una volta abolita l'educazione di un tempo definendola bigotta e sostituendola con la (in)cultura del ogni desiderio è lecito, ogni istinto va soddisfatto, solo diritti e niente doveri. Con l'aggravante che la violenza nei film, nella televisione (si pensi a *Gomorra*), nei videogiochi, come pure nei testi di alcuni rapper e negli esempi di molte rockstar imbevute di alcool e droga diventano esempi comportamentali di un modo di vivere innalzando i protagonisti di quelle finzioni a modelli da seguire.

E' perciò aberrante incolpare la forza fisica utilizzata nelle arti marziali, che ha valore se usata per fini leciti, mentre si trasforma in forza brutta quando sfruttata per pestare il prossimo. Allo stesso tempo è altrettanto aberrante far crescere i propri muscoli ma non anche il cervello derubricando il rispetto per la vita del prossimo. Consideriamo il carcere come strumento di rieducazione. Ma dimentichiamo l'educazione a priori che comincia dall'alzarsi in piedi all'ingresso della maestra in classe ed evitando che qualunque ragazzino dia del tu al professore per un distorto concetto di uguaglianza.

E' in famiglia che si impara a vivere, è a scuola che si impara a farlo in una comunità. Ma il mondo che ci circonda impedisce a famiglia e scuola di farlo come si dovrebbe. Così cresciamo giovani arroganti tanto è vero che tra le tante parole desuete che stanno sparando dal nostro, oggi sempre più limitato, vocabolario c'è la parola "scusami".

Il martirio di don Roberto, tradito da un clandestino con precedenti per furto e rapina che avevano

determinato, da cinque anni, provvedimenti di espulsione non eseguiti, è invece l'esempio delle conseguenze di una gestione dell'immigrazione senza regole e, con quelle che ci sono, di uno Stato che non sa farle rispettare. Non ci si può meravigliare che una convivenza di centinaia di persone accalcati in maniera disumana in un *hot spot* che dovrebbe ospitarne un quinto di quante non ce ne sono, spinge alla fuga per sopravvivenza e davanti alla mancanza di beni elementari porta alla violenza sulle donne e, per disperazione, all'assassinio di chi sta cercando di aiutarli.

Così le conseguenze di questi modi di essere tracciano dal mondo giovanile e da quello della pura delinquenza anche nel mondo delle persone normali. Immersi nella realtà violenta che viene mostrata in televisione, aggravata ultimamente dal dramma causato dal coronavirus, persone normali e insospettabili, quando la pentola a pressione che ribolle dentro di loro esplosione, fanno emergere il loro "mister Hide" giungendo a gesti estremi, suicidio compreso.

Un recente film, *The Man* il titolo italiano, *Unhinged* (letteralmente "fuori dai cardini") in originale, rappresenta plasticamente l'uscita di senno di un uomo qualunque che, per motivi che non è dato sapere, ha accumulato così tanta rabbia che non è stato più capace di trattenerla. Nel film è bastato un colpo di clacson di troppo, fatto da una ignara signora che seguiva in macchina il protagonista, per scatenare la furia di un Russell Crowe perfetto nell'interpretare il mal sepolto in ognuno di noi ma pronto a scatenarsi in un "giorno di ordinaria follia" come quello che conoscemmo nel lontano 1993 interpretato da Michael Douglas.

A tutto questo si aggiunge l'eccesso delle chiacchiere nei talk show che quotidianamente, e sadicamente, si appropriano di ogni episodio di violenza per commentarlo spesso con litigate feroci tra supposti opinionisti difensori delle loro personali convinzioni ideologiche che da un lato incrementano l'audience di quei programmi, dall'altro sviliscono l'intelligenza di chi parla e di chi ascolta. Senza dimenticare l'aberrante uso dei social che da tempo hanno sostituito i muri delle latrine pubbliche con odiatori seriali che danno sfogo ai loro complessi per spargere veleno che a cascata alimenta violenza. E' un prezzo assai caro che paghiamo al progresso che ci hanno portato la rete e Internet.

Vi ricordate, nei mesi del *lockdown*, la promessa che, riscoprendo noi stessi e la nostra famiglia, saremmo stati migliori? Lo esprimevamo con l'arcobaleno nei cartelli dello "andrà tutto bene" e che "sarà tutto diverso"? Non è andata così: il coronavirus ha aggiunto ulteriore propellente alla miscela di violenza già esistente.

Dovrebbe essere chiaro: senza l'educazione al rispetto per ogni essere umano e senza uno Stato che pretenda da ogni suo cittadino doveri e non solo diritti, l'istinto primordiale degli uomini delle caverne, il male che, per natura, c'è in ognuno di noi e che controlliamo con l'educazione e le leggi, alimentato da una civiltà sempre più violenta, prima o poi esplosione e diventerà l'ennesimo episodio di cronaca, nera, che ascolteremo stasera nel telegiornale.

Salvatore Indelicato

Protocollo per le votazioni

Segue da pag. 3

Per le altre situazioni all'aperto, ad esempio per aspettare il turno di ingresso in palestra, valgono le regole generali del distanziamento all'aperto in condizioni statiche, cioè un metro indossando la mascherina.

1. Accoglienza soci

I soci verranno accolti all'interno della palestra dal personale incaricato che dovrà esser munito di mascherina.

All'arrivo i soci dovranno firmare un documento che garantisca l'assenza di riconosciuta positività al virus, di non essere in condizioni di quarantena per qualsiasi ragione, di non avere sintomi legati alla presenza del virus e di non avere febbre superiore ai 37,5 °C. Contestualmente il personale rileverà la temperatura corporea del momento utilizzando un termometro del tipo senza contatto. Sui tavoli dell'accoglienza e delle postazioni di voto saranno resi disponibili dispensatori di gel igienizzante per la pulizia delle mani e spruzzatori di disinfettante per superfici (sedie, tavoli etc.).

2. Operazioni di voto

Gli addetti forniranno le schede elettorali e le penne sanificate, queste ultime verranno posizionate dopo la votazione in appositi contenitori e sanificate periodicamente per esser successivamente utilizzate. Sui tavoli utilizzati nelle postazioni di voto saranno disponibili, gel igienizzante per mani, spruzzatori di disinfettante guanti monouso e rotoli di carta che il socio potrà utilizzare per igienizzare la postazione prima e dopo il voto. Guanti e carta andranno inseriti, dopo l'uso, negli appositi contenitori posti nei pressi della postazione di voto.

3. Operazioni di scrutinio

Alle operazioni di scrutinio che si svolgeranno sempre nel locale della Palestra specchi saranno disponibili oltre agli addetti allo spoglio delle schede, 5 posti per i rappresentanti della lista 1, 5 posti per i rappresentanti della lista 2 e 5 per i candidati al collegio dei proviviri.

MARTINE
centro auto specializzato

CENTRO GOMME
CONVERGENZA ED EQUILIBRATURA COMPUTIZZATA

ELABORAZIONI E RIPARAZIONI CENTRALINE

CENTRO REVISIONI
AUTO & MOTO (MCTC)

CAMBI AUTOMATICI
MANUTENZIONE - DIAGNOSTICA - RIPARAZIONE

TAGLIANDI IN GARANZIA
LEGGE MONTI

BANCO PROVA
INIETTORI E POMPE DIESEL

DIAGNOSI UFFICIALI

IMPIANTI GPL/METANO BRC

CLIMATIZZAZIONE

Via Costantino Beschi, 43 A - 00125 Roma | Tel: 0652356526 - Cell: 3290591543 - www.centroautomartini.it



Risultati delle votazioni dell'Assemblea Consortile dell'11 Settembre 2020

Il giorno 11 Settembre 2020, in seconda convocazione, si è tenuta l'Assemblea consortile, inizialmente prevista ad Aprile, ma che la pandemia da Covid-19 ci ha costretto a posticipare a Settembre. L'assemblea si è svolta all'aperto, nel campo di calcetto della Parrocchia di S. Timoteo, nel rispetto delle normative anti contagio.

Riportiamo di seguito i risultati dell'Assemblea:

Partecipanti:

Carati presenti: 129.171,34

Carati Votanti: 127.477,07

Punto 1 OdG: Esame ed Approvazione Bilancio Consuntivo 2019

Si: 117.553,71

No: 9.923,36

Astenuti: -

Punto 2 OdG : Esame ed Approvazione Bilancio Preventivo 2020

Si: 116.969,79

No: 9.923,36

Astenuti: 583,92

Pertanto sono approvati il bilancio consuntivo 2019 e il bilancio preventivo 2020 e i relativi piani di riparto.

Principali interventi di manutenzione ordinaria e straordinaria eseguiti a Settembre 2020

Le attività principali svolte dai nostri operai nel mese di Settembre, sono state:

- Ripristinato un pozzetto completo con il rispetto chiuso in ghisa con sostituzione della saracinesca dell'impianto di irrigazione in via A.Magno.
- Ripristinata perdita sulla tubazione in PVC dello scarico acque grasse nelle vasche di essiccazione del depuratore.
- Riparazione di una tubatura in polietilene di acqua irrigua in Via Niceneto.
- Pulizia di una delle vasche di filtraggio delle acque grasse al depuratore.
- Ripristino di una bocca di lupo su Via A. Magno altezza civico 327.
- Noleggiata la Spazzatrice per 15 giorni per togliere la grande quantità di Aghi di Pino caduti nel comprensorio di Casalpalocco. Sono stati impegnati per tutto il periodo del noleggio della spazzatrice tutti gli operai presenti al lavoro.
- Fatti alcuni rappazzi di asfalto a caldo in Via A.Magno, Via Stasino e sul marciapiede di Via Solone.
- Pulizia con Autobotte spurgo jet dello scolmatore C, in Via Alessandro Magno.

Nel periodo di citato, oltre ad eseguire i lavori sopra indicati, sono stati mantenuti alcuni interventi giornalieri come la pulizia dei cestini e cartacce, la pulizia dei cestini AMA e delle aree attorno alle campane per il vetro.



Bonifica del terreno di via Ierocle

A seguire un aggiornamento sull'iter autorizzativo all'esecuzione della bonifica del terreno di via Ierocle, propedeutica alla sua restituzione agli eredi corvini come imposto al consorzio dalla sentenza del 2008



suolo e di prelevare, per ciascuna di esse, campioni che sono stati portati ad analizzare. Il risultato di queste operazioni ed delle analisi forniranno le informazioni necessarie per approntare il capitolato, (che contiamo di approntare entro Ottobre), sulla base del qua-

Nel 2011 il precedente Consiglio del Consorzio avviò una bonifica del terreno di Via Ierocle, senza autorizzazioni e tramite una società che utilizzò un vaglio non approvato dalla Regione Lazio.

Per questi fatti nel mese di Agosto 2011 il cantiere fu messo sotto sequestro dall'Autorità Giudiziaria, che lo tiene tuttora in tale stato non avendo concluso il processo di appello nei confronti degli imputati, dopo la loro condanna per reato ambientale. Sempre per questi fatti, la bonifica dovrà essere effettuata tutta interamente daccapo, come se nessun lavoro fosse mai stato effettuato.

Nel 2016 il CdA del Consorzio ha deliberato di procedere con un atto di transazione con la Società Ecolora 2 che effettuò i lavori nel 2011. Tale transazione ci ha consentito di risparmiare un milione di euro rispetto all'importo richiesto dal Precetto e di evitare la perdita di altri fondi per pignoramenti del conto corrente. Abbiamo inoltre potuto riprendere l'iter autorizzativo necessario al completamento dei lavori di bonifica non autorizzati e non completati perché bloccati dal citato sequestro. Nel corso della Conferenza dei Servizi dell'ottobre 2017, richiesta dal Consorzio, del sopralluogo al terreno e della successiva riunione di 2/2/2018, le varie Istituzioni coinvolte hanno chiarito che:

- l'attività di rimozione rifiuti e della successiva bonifica andavano definite, autorizzata ed effettuate **ex novo**;
- le modalità proposte dal nostro geologo dott. Cappelletto – ovvero tramite vaglio mobile autorizzato – venivano considerate ammissibili e dunque dovevano essere presentate formalmente per l'approvazione unitamente alla presentazione di: Rilievo topografico del sito con stime volumetrica dei rifiuti da gestire; Istanza alla Regione di verifica di assoggettabilità al V.I.A. (Valutazione di Impatto Ambientale) della campagna mobile; Piano di rimozione rifiuti; Revisione del Piano di caratterizzazione del 2012; Nel dicembre 2018 abbiamo ricevuto l'autorizzazione Regionale che ci ha consentito di presentare al Comune di Roma, nel marzo 2019, il Piano di rimozione rifiuti che prevedeva l'esecuzione dei lavori di vagliatura del terreno "per lotti". Per la valutazione del Piano, il Comune ha convocato una Conferenza dei Servizi che si è svolta a fine giugno 2019 e che non ha accettato l'operatività per lotti ed ha invece richiesto di operare la vagliatura e rimozione dei rifiuti in un'unica soluzione. Questa posizione rigida degli Enti ha determinato un fermo all'iter autorizzativo poiché il Consorzio, non avendo la disponibilità dello spazio necessario per la modalità di lavoro richiesta, ha dovuto valutare le alternative esistenti per rispettare tale richiesta. **Alla fine dello scorso mese di luglio - ottenuto dal Tribunale un dissequestro temporaneo del terreno - è stato possibile far realizzare 14 trincee lunghe e profonde 5 metri, e larghe 1,7 che hanno consentito di valutare le condizioni e il contenuto del**

le verranno richiesti i preventivi per l'effettuazione dei successivi lavori di bonifica (lavori di vagliatura di tutto il terreno, con la rimozione e trasporto in discarica autorizzata dei rifiuti ancora presenti nel terreno). Al termine di questa fase verrà richiesto all'ARPA di verificare le condizioni del terreno vagliato e di quello delle pareti e del fondo per poter "ri-tombare" il terreno vagliato ed esente da rifiuti ed inquinanti. Contiamo di far realizzare tutte queste attività entro la prossima estate.

Prima di concludere, vi confermiamo che prosegua ancora, con i dilatati tempi della Giustizia del nostro Paese, la causa contro il Direttore Lavori ing. Miccò e che la prossima udienza è stata fissata per il prossimo mese di gennaio 2021.

Aggiornamento sulla morosità del Consorzio di Casalpalocco

Il preventivo esercizio 2020, presentato all'assemblea dell'11 settembre, proponeva un aumento del costo carato da euro 2,82 ad euro 3,12 per poter eseguire importanti interventi di manutenzione sull'impianto di depurazione e sulle strade consortili.

A seguito dell'avvenuta approvazione da parte dell'assemblea, sono stati aggiornati gli importi di MAV e SDD.

Purtroppo però questa approvazione è intervenuta nell'ultima parte dell'anno per le note vicende legate alla pandemia che hanno impedito di poter svolgere l'assemblea ad Aprile.

Non è stato quindi possibile diluire il maggior importo in più rate, dovendolo ora concentrare tutto nell'ultima emissione MAV del 2020 che andrà in scadenza il 10 ottobre o nelle ultime 4 rate SDD con le consuete scadenze al giorno 20 del mese.

Con l'occasione vogliamo **fornire un aggiornamento dei dati sul recupero della morosità**: nel corso del 2020, fino ad oggi, sono stati recuperati oltre 75.000 euro di morosità pregressa (ante 2020). Per l'anno in corso sono stati inviate 660 lettere di sollecito.

Gli atti giudiziari in corso di esecuzione sono costituiti da n. 59 decreti depositati e/o notificati per € 127.440,89; da n. 37 precetti notificati e/o cause per € 274.402,99; n. 24 ipoteche/pignoramenti per € 174.397,16 oltre a n. 51 diffide stragiudiziali per € 72.015,17 di più recente emissione.

Crediamo che l'introduzione della domiciliazione, con addebito mensile, abbia ridotto la morosità prodotta dovuta a dimenticanza. **Per tale motivo raccomandiamo a chi non l'avesse ancora fatto, di aderire a tale comoda modalità di pagamento, compilando il modulo di adesione scaricabile dal sito, oppure direttamente presso la Segreteria del Consorzio. In ogni caso, stante anche l'attuale situazione di liquidità del Consorzio, cogliamo l'occasione per sensibilizzare tutti i consorziati a saldare la prossima rata in scadenza il 10 Ottobre 2020 nei tempi dovuti, ciò ci permette di poter adempiere a tutti gli impegni presi senza eventuali ritardi evitandoci le relative negative conseguenze.**



Casal Palocco
Villa 800 mq. Parco privato di 2000 mq con piscina. € 2.980.000



Casal Palocco
Villa quadrifamiliare RISTRUTTURATA. Giardino 400mq. € 659.000



Casal Palocco
Villa DIVISIBILE 320 mq con parco privato 1300 mq. Ottima esposizione. Patio e box auto. € 597.000



Casal Palocco
Trifamiliare a stella 300 mq DIVISIBILE con giardino 500 mq. Box auto doppio e posti auto scoperti. € 585.000



Nuova Palocco
Villa a schiera 220 mq RISTRUTTURATISSIMA. Giardino 600 mq. Box auto e 2 posti auto coperti. € 498.000



Casal Palocco
Villa caposchiera 200 mq DIVISIBILE. Giardino angolare. € 449.000



Casal Palocco
Villa trifamiliare. Giardino e zona bbq. € 430.000



Casal Palocco- Isola 33
Appartamento duplex 85 mq con giardino. € 295.000



Axa
Villa quadrifamiliare RISTRUTTURATISSIMA 250 mq con giardino 250 mq. € 495.000



Axa
Villa a schiera 210 mq con giardino. Posti auto. Splendido parco condominiale con campo da tennis. € 410.000



Axa
Bifamiliare 160 mq 2 livelli FUORI TERRA. Parco privato 1180 mq, 2 posti auto coperti. € 375.000



Axa
Appartamento 140 mq. 2° Piano con ascensore. Posto auto coperto. € 349.000



Axa
Trilocale seminterrato COMPLETAMENTE SBANCATO e RISTRUTTURATO. Giardino e posto auto. € 169.000



Infernetto
Villa unifamiliare FUORI TERRA. Giardino 700 mq. € 449.000



Infernetto- Parchi della Colombo
Villa a schiera 120 mq FUORI TERRA. Giardino 100 mq con zona bbq e portico. 2 posti auto. € 367.000



Infernetto
Villa bifamiliare 200 mq DIVISIBILE. Giardino. € 339.000



Infernetto
Villino unifamiliare unico livello 50 mq rifinito e ristrutturato. Giardino 100 mq. € 179.000



Eur
Appartamento 240 mq con ascensore. Terrazzi abitabili, due cantine e box auto. € 765.000



Eur- Serafico
Attico 150 mq con terrazzo abitabile. Box auto e cantina. Stabile con ascensore. € 595.000



Acilia
Loft 80 mq ristrutturato. Corte e posto auto. € 165.000



Le Terrazze - piano 1°
Locale commerciale ristrutturato. Doppio accesso. Locali in AFFITTO a partire da €700,00 € 249.000



Ostia
Negozio angolare 112 mq con canna fumaria. € 85.000

frimmpadma



06.90200070



Interventi sperimentali contro la cocciniglia tartaruga del Pino

L'invasione da parte della Cocciniglia tartaruga (*Toumeyella parvicornis*) sui Pini di Casal Palocco sta mettendo a dura prova lo stato di salute degli alberi e sta creando gravi disagi a tutti coloro che si trovano a convivere con piante colpite dal patogeno. La diffusione della cocciniglia, partita da un focolaio nella zona del Torrino-Mostacciano, interessa ormai praticamente tutti i Pini di Roma.

Poiché è molto sentito l'interesse verso quelli che sono senza dubbio gli alberi più rappresentativi del territorio laziale, si sono mobilitati esperti e cittadini per cercare una soluzione al problema. Sono tante le ditte che propongono soluzioni di dubbia efficacia, dai lavaggi delle chiome con i prodotti più diversi al lancio di coccinelle predatrici, dalle concimazioni ai trattamenti con olio di neem. Ribadiamo che ad oggi non esiste un protocollo di intervento codificato.

Come descritto sul numero di Settembre della Gazzetta, il Consorzio ha deciso di mettere in campo alcune prove di tipo sperimentale mediante endoterapia con vari dosaggi di principio attivo.

Oltre alle prove descritte nel precedente articolo dedicato a questo tema, sono state trattate altre 10 piante con un metodo innovativo a bassa pressione, che sembra aver dato ottimi risultati in situazioni di grave infestazione analoghe. I trattamenti sono stati effettuati nella prima settimana di Agosto e nella prima decade di Settembre. Al momento è ancora troppo presto per trarre delle conclusioni: le osservazioni preliminari indicano che le tesi che hanno ricevuto il maggior dosaggio di principio attivo mostrano un rallentamento dello sviluppo del parassita, se confrontate con i testimoni non trattati.



Larva di *Cryptolaemus mounrouzieri*

Va però sottolineato che, data l'enorme diffusione dell'infestazione sul territorio, è necessario pervenire a soluzioni che diano una garanzia di efficacia nel tempo, per non dover vedere vanificati in poche settimane gli sforzi profusi e le spese sostenute.

In occasione dei monitoraggi che avranno luogo nelle prossime settimane, sarà possibile avere conferme sui risultati sperati, in modo da poter avere indicazioni utili per i prossimi interventi, anche per i Condominii e per i privati che possiedono un Pino nel loro giardino.

E' interesse di tutti che, una volta individuata una cura, siano trattati quanti più Pini è possibile, per abbattere la popolazione del patogeno nel comprensorio. In attesa dei risultati dei prossimi monitoraggi, segnaliamo due notizie positive: la prima, finalmente il Servizio fitosanitario regionale sembra avere affrontato il problema con l'istituzione di un apposito gruppo tecnico-scientifico, in equipe con il CREA (Consiglio per la Ricerca in Agricoltura) e la Regione Campania, dove il patogeno si è manifestato per la prima volta sul territorio nazionale: ne dovrebbero scaturire delle linee guida utili a livello nazionale.

La seconda buona notizia è che durante i monitoraggi abbiamo trovato sulle chiome una larva di *Cryptolaemus mounrouzieri*, una coccinella predatrice delle Cocciniglia degli agrumi, molto vorace ed attiva nei confronti della Cocciniglia tartaruga. A differenza delle coccinelle liberate in via sperimentale e mai più ritrovate, il rinvenimento di un predatore "spontaneo" è sicuramente da valutare positivamente.

Vittorio De Cristofaro

Spazio gestito a cura del Consorzio di Casalpalocco

Notizie liete

Lo scorso 11 settembre Alex Ferdinandi ha conseguito il Master in Management alla ESCP (École Spéciale de Commerce et d'Industrie) Business School. Lo annunciano con orgoglio i genitori Anthony e Antonella e i nonni Tony e Maria. I complimenti della Gazzetta di Casalpalocco

CRONACA X

Un nuovo nome per il X Municipio

Sono anni che è previsto, da quando una delibera capitolina ha invitato i Municipi romani di affiancare al loro nome, "Municipio X" quello nostro, un'altra denominazione che ne caratterizzasse la sua peculiarità. Ora l'assemblea ostiense ha deciso di procedere affidando ai suoi residenti la scelta del nome aggiuntivo. Il consigliere Bozzi ha proposto cinque nomi *Roma Mediterranea, Roma Mare, Roma Marittima, Lido di Roma e Roma Litorale*.

Un'altra ciclabile

Una non è sufficiente. Una seconda pista ciclabile dovrebbe riguardare l'immediato entroterra, da collegare alla prima, ufficialmente inaugurata con la ciclopedalata del 5 settembre. L'ipotesi è di collegare il viale Mediterraneo in pineta con il piazzale Cristoforo Colombo, dove proseguono i lavori alla Rotonda con la Fontana dello Zodiaco. Ciclabile che avrà diramazioni che la collegherebbero con la Pineta e l'Università del Mare.

Sarebbe comunque opportuno provvedere a rendere "ciclabili" quelle esistenti. Quella che da Casalpalocco raggiunge l'incrocio con la sterrata via del Circuito è per lunghi tratti quasi impercorribile per gli aghi di pino ed altra vegetazione che ne occupano buona parte, tanto che si vedono ciclisti percorrere la complanare malgrado lì a canto giace la ciclabile.

La realtà si ritiene, erroneamente, che fare ordinaria manutenzione dell'esistente (il verde dei parchi di Ostia o le strade impraticabili a Palocco e all'Infernetto) non è attività acchiappavoti mentre un programma elettorale che avrebbe successo sarebbe quello del mettere prima a posto l'esistente e poi pensare alle novità. Ma forse sbagliamo. E allora teniamoci gli avvallamenti di via dei Pescatori, chiusa, di via Demostene e dei viali di Palocco, che presto dovranno esserlo.

Le tribolazioni di via Ceccarossi

Da quattro anni via Domenico Ceccarossi all'Infernetto si segnala per le tribolazioni del manto stradale che, per lunghi periodi, hanno provocato la chiusura di vari settori lungo i suoi 800 metri.

Numerosi i tratti cantierati a protezione di buche e avvallamenti. Ci sono ovviamente cedimenti anche nei marciapiedi che, in vari tratti, sono impraticabili costringendo i pedoni a scendere sulla strada. Quanto alla pista ciclabile che la attraversa da tempo ha archiviato la sua funzione: nessun ciclista osa avventurarsi.

Il problema è burocratico, non si sa chi deve intervenire per riparare i danni. I residenti hanno subito un danno economico ingente vista la ormai sepolta speranza che qualcosa cambi in meglio. Chi andrebbe ad abitare in un luogo del genere? Chi può se ne allontana.

EUROIMPIANTI snc IDRAULICO



- Sostituzione rubinetteria e termosifoni
- Sostituzione e manutenzione caldaie e climatizzatori
- Gas, irrigazione, elettropompe, Valvole antiriflusso
- Ristrutturazioni bagni e cucine
- Pavimenti, Rivestimenti e pittura
- Ponteggi per manutenzioni esterne

- Controllo caldaia e rilascio bollino blu - € 40 + IVA
- FORNITURA E MONTAGGIO CALDAIA A PARTIRE DA € 900 + IVA
- Fornitura e montaggio standard Condizionatore 9000 BTU Inverter con pompa di calore - € 700 + IVA

Infernetto: Tel. 06/50916777 - 333/6823755 - 368/279249
www.euroimpianti-snc.com

LE NOSTRE SEDI:

Casalpalocco (P.zza F. il Macedone, 54) **Acilia** (Via Francesco Saverio Altamura, 44)

IN CONVENZIONE CON IL SERVIZIO SANITARIO NAZIONALE (SSN) - CONVENZIONI DIRETTE CON: AON, ASSIRETE, BLUE ASSISTANCE, CASAGIT, CASPIE, EASY WELFARE, FASCHIM, FASI, FASI OPEN, FASDAC, GENERALI, MEDIC 4 ALL, MBA & WINSALUTE, ONE CARE, P4 ALL, PREVIMEDICAL, SASN, UNISALUTE

Hai bisogno di fare una Risonanza Magnetica, ma hai problemi di claustrofobia? PRESSO LA SEDE DI ACILIA NUOVA STANZA RMN ANTI-CLAUSTROFOBIA

Lo Studio Ronconi ha voluto creare, presso la sua nuova struttura di Acilia, un reparto di Risonanza Magnetica Nucleare dotato di una **stanza anti-claustrofobia**. L'ambiente in cui è stato collocato il macchinario è **spazioso e luminoso** grazie alla presenza di due ampie finestre.

La scelta di strutturare l'ambiente secondo determinate caratteristiche è stata fatta per offrire un servizio che unisca alla **precisione e all'accuratezza di un macchinario ad alta intensità di campo magnetico**, un ambiente gradevole che possa agevolare lo svolgimento dell'esame anche in pazienti che soffrono la permanenza in spazi chiusi.

RISONANZA MAGNETICA NUCLEARE

Per prenotare l'esame:

06.5250612

SEDE DI ACILIA

Via Francesco Saverio Altamura, 44



LA NUOVA STRUTTURA È DOTATA ANCHE DI
UN REPARTO DI **IDROKINESITERAPIA**
CON VASCA RIABILITATIVA DI 30 MQ
E PERSONALE LAUREATO E SPECIALIZZATO CHE
ASSISTERÀ IL PAZIENTE IN ACQUA

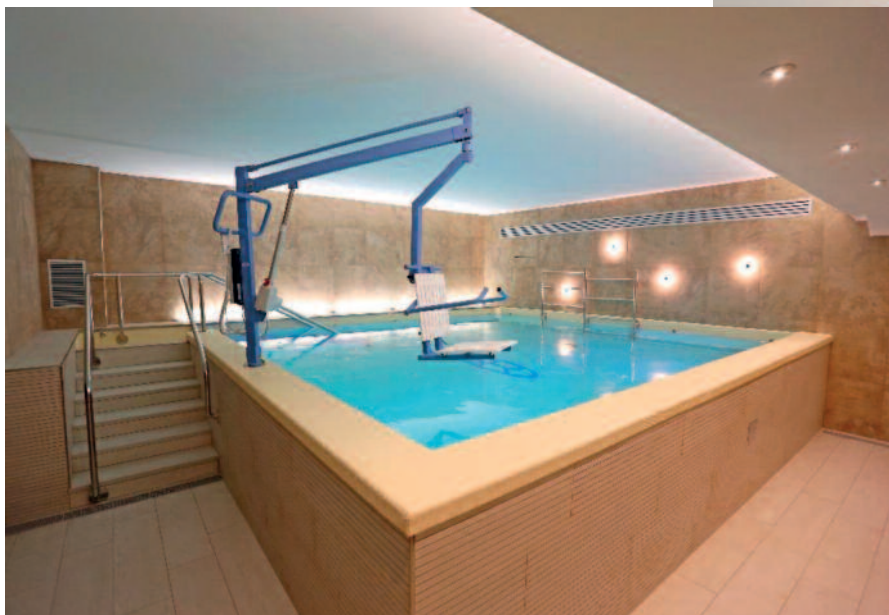

È importante non confondere il trattamento riabilitativo con l'acquagym, attività sportiva e non riabilitativa, effettuata in acqua e non a temperatura controllata.

La temperatura della nostra piscina riabilitativa, diversamente da quelle comuni, è mantenuta tra i **32° e i 34°** gradi, fattore che influisce positivamente sugli esercizi e sulla correttezza del trattamento. Il rapporto terapeuta/paziente deve essere estremamente personalizzato e i controlli dell'acqua richiesti per le piscine riabilitative **con autorizzazione sanitaria** sono a garanzia della salute del paziente, al fine di evitare complicanze in particolare nella delicata fase post-chirurgica.

SCARICA LA NOSTRA APP
STUDIO RONCONI



GRUPPO STUDIO RONCONI

PALOCCO

Liceo Democrito: il punto della situazione

Le misure adottate dal dirigente scolastico

Il 14 settembre le scuole sono state riaperte come deciso dal Ministro dell'Istruzione Lucia Azzolina. A distanza di un mese ecco come procede la situazione al Liceo Classico e Scientifico Democrito.

Come affermato nel corso di un'intervista rilasciata a Radio Capital (www.radiocapital.it), della quale abbiamo abbondantemente parlato nello scorso numero, il dirigente scolastico Angela Gadaleta aveva fatto notare che la mancanza di aule capienti e l'assenza di banchi monoposto non avrebbero potuto assicurare la didattica in presenza a tutti gli alunni.

In particolare la docente aveva riferito che "abbiamo rilevato delle criticità evidenti, quali la presenza di banchi doppi, classi particolarmente numerose (anche di 30 alunni)" e ancora "Abbiamo richiesto la chiusura di alcuni spazi esterni, anche in modalità leggera, per poter ampliare le disponibilità esterne della scuola".

Come temuto, le parole della professoressa si sono rivelate più che veritiere. Causa lo spazio ridotto che caratterizza alcune aule, dovendo attenersi all'obbligo di mantenere il distanziamento di almeno un metro fra un alunno e l'altro, in assenza di mobili monoposto, non ancora aggiunto, la professoressa ha deciso di ricorrere ad un'alternanza fra studenti: metà classe in presenza e l'altra metà a distanza in "smart working", con turnazione settimanale.

Per lo stesso motivo, inoltre, alcuni locali, come la palestra, hanno cambiato destinazione venendo utilizzati come classi.

Il bar della scuola, invece, ha recentemente aggiornato il modo di gestire i clienti: allo scopo di evitare assembramenti, che si verificavano spesso in prossimità della ricreazione, adesso, con una pre-ordinazione, è possibile farsi portare ciò che si desidera direttamente in classe.

Tutte quelle sopra descritte sono nuove modalità esecutive che concernano sia la didattica che la fruizione di servizi che concretizzano un nuovo *modus operandi* al quale ci si dovrà abituare.



Le prescrizioni sanitarie

Attenendosi scrupolosamente alle indicazioni del Ministero della Salute, l'insegnante ha deciso di adottare diverse regole che fanno leva soprattutto su un comportamento civico richiesto sia agli studenti che ai professori. Di conseguenza, all'interno della scuola sono state adottate le seguenti norme:

- gli ambienti devono essere rigorosamente puliti, sanificati e disinfettati;
- sono sospesi i ricevimenti individuali e collettivi dei genitori in presenza;
- gli alunni devono monitorare assiduamente il proprio stato di salute;
- non ci si può presentare a scuola se la temperatura corporea è di 37,5 gradi o superiore;
- il personale scolastico e gli alunni sono tenuti a portare con sé un flacone di igienizzante e un pacchetto di fazzoletti unicamente ad uso personale;
- non sono permessi scambi di materiale didattico fra gli studenti;
- tutti devono mantenere la distanza fisica interpersonale di almeno un metro e rispettare la segnaletica verticale ed orizzontale;
- i collaboratori scolastici devono arieggiare i locali della scuola almeno 10 minuti ogni ora;
- la mascherina, se ci si trova al proprio posto, non è necessaria, ma lo diventa qualora ci fosse l'esigenza di spostarsi nei luoghi comuni della scuola o all'interno della classe.

Le decisioni imposte dalla dirigente scolastica sono sicuramente in grado di evitare una propagazione del virus, ma, soltanto il comportamento disciplinato e responsabile degli studenti e dei professori sarà in grado di garantire al 100% la sicurezza di ciascun individuo.

Al momento la situazione non sembra critica e viene gestita in maniera impeccabile dai docenti e dai collaboratori scolastici. La speranza della

scuola e quella di, un giorno, poter garantire la didattica in presenza a tutti gli alunni senza rischi.

Alessio Livi

STUDIO LEGALE Avv. Gianfranco PASSARETTI

PATROCINANTE IN CASSAZIONE E GIURISDIZIONI SUPERIORI

CONSULENZA ED ASSISTENZA LEGALE
CIVILE, PENALE e TRIBUTARIO

PRIMO COLLOQUIO GRATUITO

SUCCESSIONI, TESTAMENTI ED ESECUZIONI TESTAMENTARIE

SEPARAZIONI E DIVORZI BREVI

VERIFICA ANNULLAMENTO DI DIRITTO DELLE CARTELLE
DI PAGAMENTO FINO AD € 1.000 PER RUOLI DAL 2000 AL 2010

ROTTAMAZIONE TER CARTELLE, OPPOSIZIONI ALLA
RISCOSSIONE ESATTORIALE E TRIBUTARIA
(CONTRO TASSE, MULTE, BOLLO AUTO, TARI ED ICI,
I POTECH E FERMI AMMINISTRATIVI)

RISARCIMENTO DANNI
(ERRORI SANITARI, INFORTUNISTICA STRADALE)
(ASSISTENZA MEDICO LEGALE),

RECUPERO CREDITI
(SU ASSEGNI, CAMBIALI, SCRITTURE PRIVATE E SENTENZE)

DIRITTO ASSICURATIVO

LOCAZIONI, SFRATTI E CONDOMINIO

CONTRATTUALISTICA (PRELIMINARI, LOCAZIONI ECC.)

ASSISTENZA E DIFESA NEI PROCEDIMENTI PENALI

STUDIO AXA CASALPALOCCO
00125 - VIA PRASSITELE N. 8

Tel. 06.98870097 - Fax 06.98870097 - Cell. 347.7542087

Facebook/Messenger: *Avvocato Gianfranco Passaretti*

E-mail: *gpassaretti23@yahoo.it*

Pec: *gianfrancopassaretti@ordineavvocatiroma.org*

Siti di rilievo a pochi passi

Scavi di Ostia Antica: da martedì a domenica dalle 8.30 alle 16.30 (n.b.: uscita alle 18.30 solo fino al 24 ottobre) - biglietto intero 12 euro - Viale dei Romagnoli 717, tel. 06.56358099. Apertura straordinaria dell'**Insula del Soffitto Dipinto:** ogni domenica fino al 18 ottobre, dalle 9.00 alle 13.00 (non è necessaria la prenotazione).

Castello di Giulio II: ogni sabato e domenica fino al 15 novembre, visite accompagnate (max 12 persone - prenotazione sul posto) alle 9.30, 10.40, 11.50, 13.20, 14.30, 15.40 - ingresso gratuito - Piazza della Rocca 13, Ostia Antica, tel. 06.56358003

Porti imperiali di Claudio e Traiano: ogni giovedì e venerdì dalle 9.00 alle 13.00; primo e terzo sabato e domenica del mese, dalle 10.00 alle 16.00 - ingresso gratuito.

Via Portuense 2360, tel. 06.6529445, info: pa-oant.portus@beniculturali.it

Episcopio di Porto: Via del Casale di Santa Lucia 37, Fiumicino, tel. 06.65010792

Necropoli di Porto: primo e terzo sabato e domenica del mese dalle 10.00 alle 16.00 - ingresso gratuito - Via Pal Piccolo, Isola Sacra, tel. 06.6583888

Castello Chigi: sabato 17 ottobre alle 14.30, 16.00 e alle 17.30 con aperitivo e domenica 18 ottobre alle 10.00, 11.30 e 15.00. - Costi e prenotazioni: info@castelfusano.org - Viale Mediterraneo 52, Pineta di Castel Fusano, tel. 06.5665253

Ecomuseo del Litorale Romano: visite guidate su prenotazione ogni sabato. Cineforum e laboratori il sabato alle 15.00. Costi e prenotazioni: 333.2266927- 06.5650609 - Via del Fosso di Dragoncello 168, Ostia Antica.

Nel nostro ricordo

Ricordiamo con gioia e tenerezza Antonio Taloni per tutti "nonno Tony", tra i primi qui a Casalpalocco dal 1965 che il 20 settembre scorso è venuto a mancare, all'età dei suoi 88 anni, all'affetto dei suoi cari familiari e amici.

Le condoglianze della Gazzetta di Casalpalocco.





Telefono: 345.6945007
Sito: www.pantareiville.it



Panta Rei Immobiliare
Viale Prassilla, 6 - Casal Palocco

TERRITORIO

Una vasca monumentale di 2500 anni fa a Malafede

Erano mesi che il panorama visibile dai finestrini del trenino della Roma-Lido incuriosiva i passeggeri. Nella tratta che va da Casal Bernocchi a Vitinia, la folta macchia mediterranea tra la ferrovia e l'Ostiense veniva pian piano estirpata, forse per fare spazio a una nuova palazzina del quartiere Giardino di Roma o forse per l'agognata stazione promessa dai Caltagirone oltre 20 anni fa. Si trattava invece di scavi archeologici. Emozionante, quasi un appuntamento, vederne gli sviluppi a ogni corsa verso Roma.

Finalmente a settembre il sito è stato presentato alla stampa. Dai lavori svolti dall'Eos Arc, società che si occupa di archeologia preventiva sotto la direzione della Soprintendenza speciale di Roma, è emerso che l'area ha rappresentato per circa otto secoli un ruolo importante per la viabilità di terra e d'acqua data la vicinanza al Tevere e al Fosso di Malafede. *“Una scoperta che rinnova lo stupore nei confronti di Roma e delle infinite storie che ha ancora da raccontare – dichiara Daniela Porro, la Soprintendente Speciale – Trovarsi di fronte a un tale rinvenimento ha lasciato sorpresi anche i nostri archeologi: un contesto ricco e complesso, che sta a testimoniare quanto Roma, anche al di fuori dei suoi confini cittadini, abbia ancora tanto da regalare e da svelare ai suoi abitanti e non solo”*.

Le indagini hanno interessato circa due ettari di terreno tra via di Malafede, la ferrovia Roma-Lido e l'Ostiense, in un contesto, quello della Riserva naturale Decima Malafede, posto sotto tutela nel 1997 per la sua rilevanza archeologica paesaggistica.



L'area degli scavi, proprio per la sua posizione strategica, ha subito numerosi rifacimenti che si possono condensare in tre fasi. I resti più antichi risalgono al V secolo a.C.: le fondamenta di un monumentale edificio in blocchi di tufo fanno presumere che si trattasse di un'area sacra grazie ai dipinti su frammenti in terracotta rinvenuti sul posto.

Risale al secolo successivo l'elemento più importante della campagna di scavi: un'imponente vasca

con rampa a scivolo, larga 12 metri e lunga 48. Data la scarsa affinità con strutture simili dell'epoca, la sua funzione è ancora in fase di studio: vasca di decantazione, recinto rituale, contenitore di concime animale, raccolta d'acqua per uso agricolo, allevamenti o impianti

produttivi, sono alcune delle ipotesi.

Alla fine del III secolo a.C. il luogo subisce un cambio di destinazione d'uso, gli edifici sono rasi al suolo per costruire strutture a scopo commerciale e la vasca rimane attiva.

L'abitato viene abbandonato intorno al I secolo a.C. per motivi non chiari, ma la zona resta un luogo di transito e a testimoniare sono i resti di nuo-

ve strade glareate (realizzate con ghiaia e ciottoli) e di acquedotti.

Interessanti le rovine di un probabile portico sviluppato a cavallo della strada e di un sacello (piccolo recinto dedicato a divinità protettrici), nulla che vada oltre il IV secolo d.C. *“Lo scavo, in tutta la sua grandezza, ci parla di un luogo importante – spiega Barbara Rossi, responsabile scientifico per le indagini archeologiche della Soprintendenza Speciale di Roma - Il gran numero di materiali che questa indagine ci ha restituito e continua a restituirci, legni, terrecotte, oggetti metallici, iscrizioni, ci potrà svelare i segreti di questo straordinario angolo del territorio di Roma”*.

Tra i materiali rinvenuti, un frammento ligneo con una scritta in alfabeto etrusco. Abitato sin dall'età preistorica, il territorio di Malafede è sempre stato oggetto di studio: dai reperti del Neolitico, alla Necropoli protostorica nella Tenuta di Castel Porziano, alle ville di età imperiale. *“Un altro successo dell'archeologia preventiva, essenziale per non disperdere il nostro passato, per tutelare e per valorizzare territori che, altrimenti, resterebbero inesplorati”*, conclude la Soprintendente Porro.

L'insediamento che lo scavo ha portato alla luce era collocato all'interno della colonia di Ostia separata dall'urbe tramite il Fosso di Malafede. Navigabile per secoli, sembra che fu così chiamato durante il Medioevo perché delimitava una zona palustre, quindi malsana e pericolosa.

Il comunicato diffuso in occasione della presentazione degli scavi menziona un progetto di valorizzazione *in situ*, già in fase avanzata, che possa raccontare le diverse epoche che hanno caratterizzato la zona attraverso i più importanti ritrovamenti.

Barbara Ranghelli

Le foto di questa pagina e della copertina sono dell'Archivio della Soprintendenza di Roma.



Vittoria alata



Vaso



Rampa della vasca



Impianto produttivo



Strada glareata

Dott. GIANFRANCO PANARELLO MUSCOLINO
MEDICO – CHIRURGO

Specialista in clinica oculistica e chirurgia oculare
Coordinatore di branca oculistica ASL RM D

STUDIO: Le Terrazze – Galleria n.24 – tel. 06.50915279 – Casalpalocco - Via Gino Bonichi, 111 – tel. 06.52350770 – Acilia
Via Raffaele De Cosa, 61 – tel. 06.56339860 – Ostia – Via Torcegno, 65 F – tel. 06.50916397 - Infernetto

ATTUALITA'

L'ideologia delle quote

Non c'è futuro se l'ideologia si impone nella maniera irrazionale con la quale negli ultimi decenni si è andata imponendo in tutti i campi, dal mondo del lavoro alla politica, persino nel divertimento.

La caratteristica più irrazionale risulta quella di fissare le cosiddette "quote", senza badare all'efficienza o al merito. Imporre le quote rosa sul lavoro o nelle liste elettorali è un'offesa per le donne perché premiano il genere e non le capacità. Il datore di lavoro assume per competenza e per merito, indipendentemente dal sesso del candidato.

Lo stesso dovrebbe avvenire nel proporre una lista elettorale. Non è opportuno, per rispettare una certa percentuale, proporre persone inadeguate, uomini o donne che siano. I risultati si vedono e si continuano a vedere con certi ministri uomini e ministri donne ben noti.

Lo stesso avviene con la necessità di avere una percentuale di personale di colore dove, in assenza del rispetto delle percentuali, si corre il rischio di essere considerati razzisti indipendentemente dalla efficienza dell'azienda.

Da qualche tempo lo stesso avviene per le persone lgbt.

Non ci dobbiamo quindi meravigliare

dell'aberrante decisione della *Academy of Motion Picture Arts and Sciences* di applicare un canone ideologico per selezionare i film che concorrono ai premi Oscar.

A partire dal 2024, affinché un film possa essere candidato alle statuette, occorre che abbia un personaggio principale o un personaggio secondario significativo appartenente a "un gruppo razziale o etnico sottorappresentato"; occorre che almeno il 30% dei ruoli secondari deve essere assegnato a due "gruppi sottorappresentati" e, veramente straordinario, la trama del film deve essere focalizzata su un gruppo sottorappresentato.

Già dal 2022 ogni film dovrà presentare un modulo confidenziale che dimostri di rispettare gli standard di inclusione previsti che non riguardano solo il film ma anche la produzione e la distribuzione per le quali occorre garantire la presenza di personale appartenente ai cosiddetti "gruppi sottorappresentati", donne, gruppo etnico, LGBTQ + e persone con disabilità.

Quanti capolavori che non rispettavano questi standard non avrebbero ricevuto la statuetta! Ci si augura che non avvenga come per le statue recentemente abbattute, ritirando i premi a suo tempo assegnati.

s.i.



ACADEMY
OF MOTION PICTURE
ARTS AND SCIENCES

Ricorsi storici

Il taglio dei parlamentari italiani non è una novità. Nel 1929 Mussolini li ridusse da 535 a 400, preludio alla loro eliminazione dieci anni dopo quando istituì, con legge ordinaria, la Camera dei Fasci e delle Corporazioni, un organo legislativo il cui reale compito era quello di fornire pareri al Governo. Quella Camera, ovviamente, non era costituita non a seguito di elezioni ma nominata da chi era al potere. Era infatti formata da membri del Gran Consiglio del Fascismo, del Consiglio Nazionale del Partito Fascista e dal Consiglio Nazionale delle Corporazioni, organo presieduto dal capo del governo, a sua volta composto da oltre cinquecento membri in rappresentanza delle organizzazioni sindacali e imprenditoriali fasciste e dei ministeri economici e sociali. A volte la Storia è il caso di ripassarla.

Non so, infatti, quanto sia irriverente il paragone con quanto è avvenuto recentemente con la prospettiva che la Camera dei Fasci e delle Corporazioni sia sostituita, e non tra dieci anni, dalla dittatura della Rete. Umberto Terracini (1895-1983), presidente dell'Assemblea costituente e dirigente del Partito Comunista Italiano, nel dibattito parlamentare che si tenne nel 1946 in preparazione della nuova Costituzione italiana, sosteneva che "la diminuzione del numero dei componenti sarebbe interpretata come un atteggiamento antidemocratico, visto che, quando si vuole diminuire l'importanza di un organo rappresentativo, s'incomincia sempre col limitarne il numero dei componenti, oltre che le funzioni". Tradotto: meno parlamentari ci sono, più sono controllabili dai rispettivi burattinai.

Falegnameria Artigiana Fardellotti

Restauro mobili antichi

Lavorazioni artigianali su misura, su richiesta esclusiva del cliente:



per avere la casa dei vostri sogni.

Viale Charles Lenormant, 93 - Zona industriale Acilia/Dragona - 00119 Roma

company.fardellotti@gmail.com

Telefono: 333.3632637 - 339.7337721 - 333.4920715

Un lento cammino di pace

Impegnati come siamo in problemi di banchi di scuola, di mascherine e di prenotazioni per assistere agli allenamenti dei nostri ragazzi sul campo di calcio (D.P.C.M. del 7/08/2020, art.1, comma 6, lettera e) abbiamo trascurato un evento mondiale che, a buon diritto, può considerarsi storico: la cerimonia che, alla Casa Bianca, ha visto la firma della pace tra Israele, gli Emirati Arabi Uniti e Bahrein. Un evento che, con altri presidenti, avrebbe guadagnato il premio Nobel per la Pace, e che rappresenta un passo importante, forse decisivo, nei rapporti tra Israele e il mondo arabo che lo circonda.

Un percorso che si misura nei decenni. Un percorso accidentato, con i suoi successi intervallati da quelle intransigenti posizioni che aborriscono il compromesso, l'unica arma capace di smussare gli angoli preferendo il male minore al male estremo.

Tutto cominciò quarantuno anni fa, sempre a Washington, - era il 26 marzo 1979 - quando dopo millenni, e dopo tre recenti "guerre sante", l'Egitto dell'illuminato presidente Anwar Sadat strinse la mano al primo ministro israeliano Menachem Begin sotto lo sguardo sorridente del presidente degli Stati Uniti Jimmy Carter. Erano i cosiddetti accordi di Camp David che avviavano un rapporto di buon vicinato e di cooperazione in una visione lungimirante e pacifica che dura ancora. Per il presidente Sadat ci fu il Premio Nobel per la Pace ma anche la morte, nel terribile attentato del 6 ottobre 1981, durante la festa nazionale d'Egitto.

Quindici anni dopo - era il 23 luglio 1994 - sempre a Washington, sotto lo sguardo compiaciuto di Bill Clinton, fu stipulato il secondo trattato di pace tra Israele e il regno hashemita di Giordania, di grande significato ricordando che la famiglia reale Hashem gode di un particolare potere spirituale per la sua discendenza diretta del profeta Maometto oltre al fatto di avere, in passato accolto migliaia di profughi palestinesi, oggi il 40% della popolazione.

Un quarto di secolo è passato, da allora. Tre intifade e tentativi di trattative con l'Autorità Nazionale Palestinese che regolarmente falliscono, mentre razzi vengono lanciati da una parte e, in risposta, dall'altra.

Ed ecco, a sorpresa, l'annuncio di Donald Trump: gli Emirati Arabi sono pronti a siglare la pace con Israele. Sempre a Washington la storica firma, cui si è aggiunto il piccolo stato del Bahrein, segno che il mondo arabo sta cambiando, anche in conseguenza al conflitto tra sciiti, capeggiati dall'Iran, e i sunniti, con l'Arabia Saudita che ancora non ha firmato ma ha già concesso il transito sul suo territorio al traffico aereo israeliano.

Le reazioni dell'ANP sono state violente. Il trattato è stato bollato come "tradimento", "pugnala alla schiena" e "collaborazionismo" mentre il principe ereditario degli Emirati, Mohammed bin Zayed, viene definito come un "tumore". Sotto lo sguardo compiaciuto e il sostegno iraniano Hamas, che ha il potere a Gaza, che prova a ricucire i rapporti con i suoi avversari di Fatah e rafforza la collaborazione con gli Hezbollah libanesi.

Seminatori di odio

Un emerito professore filosofo italiano, a proposito della infezione da coronavirus cui è incaputo un altrettanto illustre politico ha scritto: "Confessiamolo, chi non ha pensato: forse questa è la volta buona?" aggiungendo, al termine del suo post "Come c'è un giudice a Berlino, così c'è un Covid 19 anche per i potenti e i prepotenti". Sul Corriere della Sera Massimo Gramellini, a commento di quel post, ha scritto "il labile confine che separa un essere umano da un grumo di livori rimane la sua capacità di non augurare la morte a nessuno, tantomeno a chi non gli piace".

Poi parliamo di non alimentare l'odio e di arretratezza da medioevo per chi ancora attribuisce alla giustizia divina le piaghe d'Egitto o la distruzione di Sodoma e Gomorra non accorgendoci che filosofeggiare come nel caso citato equivale a considerare il male come punizione, sostituendo Dio con un giudice a Berlino, e rendendoci "peggiori di coloro che odiamo" come conclude Gramellini.

Il 30 marzo del 1981 un texano di nome John Hinckley, sparò in pochi secondi sette colpi di una calibro 22 contro l'allora presidente Ronald Reagan e la sua scorta che stavano uscendo da un albergo di Washington. I colpi che raggiunsero Reagan lo colpirono al braccio sinistro e gli perforarono un polmone arrestandosi a soli 25 millimetri dal cuore. Trasferito al Washington University Hospital, fu operato d'urgenza. In barella, prima di entrare in camera operatoria, rivolto ai medici che lo circondavano, disse quella celebre battuta: "Spero che siate tutti repubblicani". Splendida la risposta: "oggi, presidente, siamo tutti repubblicani". Era l'America che amiamo.

Oggi non succedrebbe.

s.i.

palcoscanano
Punto Affiliato

Il modo migliore per vendere il tuo immobile.

Palocco Immobiliare srl Via Eschilo 182 C/184 Tel. 06 86761220



CASAL PALOCCO
VIA STASINO (31/20)
Villa ampia metratura immersa nel verde luminosa divisibile salone triplo sala pranzo 7 camere cucina con tinello 5 servizi sala hobby ampi portici giardino 2000 mq.

€ 699.000
ipe 175 cl.G



AXA
VIA SIMONIDE (23/20)
Delizioso appartamento indipendente unico livello ristrutturato composto da ingresso soggiorno cucina a vista 2 camere servizio ripostiglio ampio giardino cantina posto auto coperto.

€ 199.000
ipe 175 cl.G



CASAL PALOCCO
VIA ANASSARCO (36/20)
in prossimità di tutti i principali servizi appartamento bilivelli luminoso in ottime condizioni ingresso salone cucina 2 camere doppi servizi ripostigli terrazzo posto auto.

€ 299.000
ipe 175 cl.G



CASAL PALOCCO
VIA ESCHILO (38/20)
Axa Drive in, in zona centralissima e ben servita appartamento bilivelli indipendente ingresso salone doppio cucina abitabile 3 camere doppi servizi balcone giardino e posto auto.

€ 279.000
ipe 175 cl.G



AXA
VIA TESPI (12/20)
in contesto signorile delizioso appartamento bilivelli luminoso rifinitissimo salone con cucina all'americana ampia camera servizio posto auto.

€ 129.000
ipe 175 cl.G



AXA
VIA ERMESIANATTE (35/20)
in zona centralissima e signorile villa ampia metratura luminosa divisibile salone doppio sei camere 3 servizi ripostigli ampio giardino box auto.

€ 529.000
ipe 175 cl.G



CASAL PALOCCO
VIA PANIASSIDE (62/19)
Isola 46, villa ampia metratura rifinitissima luminosa ingresso salone doppio cucina abitabile 4 camere 2 servizi ripostigli ampio giardino 500 mq posti auto coperti e scoperti.

€ 449.000
ipe 175 cl.G



CASAL PALOCCO
VIA DI CASAL PALOCCO (22/20)
in condominio signorile con portierato "Le Terrazze" in prossimità di tutti i servizi splendido appartamento luminosissimo salone doppio tre camere cucina tripli servizi ampio terrazzo.

€ 449.000
ipe 175 cl.G



INFERNETTO
AD.ZE VIA BOEZI (39/20)
Villa recente costruzione salone con cucina a vista 4 camere fuori terra 3 servizi ripostiglio portico giardino posti auto

€ 299.000
ipe 175 cl.G



INFERNETTO
VIA CASTEL PORZIANO (70/20)
Villino di ampia metratura ottima esposizione divisibile salone cucina 4 camere 4 servizi sala hobby giardino e posti auto interni

€ 279.000
ipe 175 cl.G

In Cina riscrivono il Vangelo

In Cina stanno deliberatamente riscrivendo il Vangelo per dimostrare la superiorità dell'ordine confuciano sul perdono cristiano. Secondo la legge dei Quattro Requisiti che tutte le Chiese in Cina devono rispettare e propagandare, vale il principio della "certezza del diritto" che viene individuato nel Vangelo (Matteo 5, 17): "Non pensate che io sia venuto ad abolire la Legge o i Profeti; non son venuto per abolire, ma per dare compimento". E a dimostrazione di ciò ecco che viene riscritto, alterandolo, il Vangelo adattandolo al confucianesimo e ai valori fondamentali del socialismo. Un esempio assai significativo è stato riportato, il 22 settembre scorso, dalla agenzia Uca News, nata a Hong Kong nel 1979, che pubblica sul suo sito notizie di interesse per la Chiesa cattolica nel continente asiatico (vedi <https://www.ucanews.com/news/chinese-catholics-angry-over-book-claiming-jesus-killed-sinner/89619>).

La parabola riscritta ad uso e consumo dei sudditi cinesi, dandole la "corretta" interpretazione, è quella dell'adultera. Il testo è contenuto in un libro di testo per le scuole superiori e vi si legge che Gesù, a chi si accingeva a lapidare l'adultera, dica la celebre frase "Chi di voi è senza peccato, scagli per primo la prima pietra contro di lei", aggiungendo, dopo che la folla rinunciò ad eseguire la condanna, "Anch'io sono un peccatore. Ma se la legge può essere eseguita solo da

uomini senza macchia, la legge sarebbe morta". E scagliò lui la prima pietra. La lezione di religione, del "cristianesimo con caratteristi-

che cinesi", è servita.

Nel recente passato sono stati fatti tentativi di rimozione di alcuni dei Dieci Comandamenti, disturba il secondo "Non avrai altro Dio all'infuori di me", mentre si salvano sui comandamenti "sociali", non uccidere, non commettere adulterio e non rubare.

Alla vigilia del rinnovo degli accordi, tuttora segreti, tra Vaticano e Cina, continua ed è stata incrementata l'opera di ascondere i simboli cristiani nelle chiese, rimuovendo le croci, e di impedire ai minorenni di partecipare ad attività religiose e persino di andare a Messa.

Il cardinale cinese Joseph Zen, 88 anni, è venuto apposta a Roma per quattro giorni per incontrare il Papa ed illustrargli di persona la situazione. L'incontro non è avvenuto e il cardinale non ha potuto che consegnare una lettera al segretario del Pontefice.



s.i.

Progetti strategici

Ha fatto sorridere la pista ciclabile da inserire nel progetto del Ponte di Messina (o del tunnel). Non è il solo progetto futuribile nelle fervide menti dei nostri governanti. Al governatore delle Puglie di spedire burrate dall'aeroporto di Grottaglie, a Taranto, fino a Los Angeles in due ore con voli suborbitali (ma all'arrivo quanto le

faranno pagare?) ha fatto eco il sottosegretario alla presidenza del Consiglio, delegato alla supervisione della programmazione economica, che, tra gli investimenti ipotizzati prefigura la realizzazione di dirigibili alimentati a idrogeno per il trasporto cargo delle merci, dimenticando il rogo dell'Hindenburg e sempre dall'aeroporto di Grottaglie destinato a diventare infrastruttura strategica e che già nel 2018 è stato destinato ad essere primo spazioporto italiano destinato ad accogliere voli suborbitali, quelli che raggiungono una quota di circa 100 chilometri di altezza.

Non stiamo scherzando. Stiamo parlando seriamente. Ce lo garantisce il governatore pugliese che ha affermato: "I nostri prodotti della filiera agroalimentare pugliese potrebbero volare in due ore da Grottaglie a Los Angeles: questo cambia il concetto stesso di chilometro zero" aggiungendo "Un fico pugliese, se arriva fresco a Los Angeles, potrebbe costare dai sei ai sette euro!".

Non c'è che dire. Buon divertimento.

Fidarsi delle spie

Naturalmente la notizia è passata sotto silenzio. E ci mancherebbe. Non lo dite in giro, ma dal List di Mario Sechi apprendiamo che "la fonte dell'Fbi contro Trump era un sospetto agente russo già indagato dal Bureau". Ci si è basati su informazioni ottenute da un signore di origini ucraine che, dalla stessa FBI, era sospettato essere un agente segreto della Russia Significativa la precisazione del Wall Street Journal: "Dopo quattro anni di accuse sulla collusione tra Russia e Trump, abbiamo finalmente scoperto che il principale canale di disinformazione della Russia potrebbe essere stato l'Fbi americano. Vladimir Putin starà ululando dalle risate".



Studio di Progettazione

Impresa Edile

DALLE IDEE, AL PROGETTO, ALLA REALIZZAZIONE
WWW.TECNAEDIL.COM



Per sopralluoghi e preventivi

06.7025774 – 3331167731
INFO@TECNAEDIL.IT

Ing. Walter Ciafrei

RISTRUTTURAZIONI DI QUALITA'

STUDIO DI ARCHITETTURA

- Rilievo, progettazione architettonica e Rendering 3D
- Interior Design e progetto arredamento
- Pratiche amministrative comunali e catastali
- Certificazioni energetiche, ape, enea, asl
- Direzione lavori e sicurezza D.Lgs 81/08

IMPRESA EDILE

- Opere murarie, demolizioni e ricostruzioni
- Impianti elettrici, idraulici, termici e di condizionamento
- Pavimentazioni in ceramica, pietra e parquet
- Controsoffitti ed opere in cartongesso
- Stucchi, cornici e decorazioni artistiche in gesso
- Pitture tradizionali e artistiche
- Domotica, reti lan, allarme e videosorveglianza
- Porte e finestre in legno, alluminio e pvc
- Opere di falegnameria e lavori in ferro su misura
- Impermeabilizzazioni, isolamenti e coibentazioni
- Facciate, frontalini e cornicioni con ponteggi
- Sistemazioni esterne, giardini, impianti di irrigazione

>> Detrazioni fiscali per le ristrutturazioni al 50% <<
>> Studio di fattibilità ECOBONUS (D.L. 34/20) al 110% <<

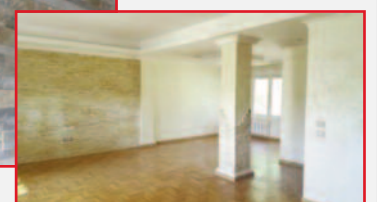
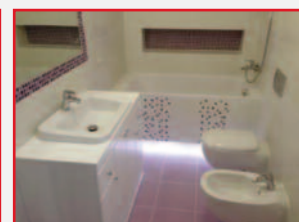
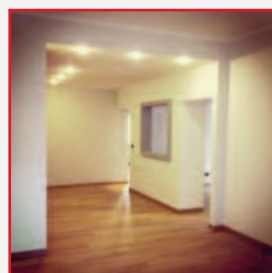
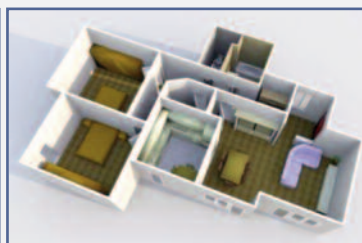
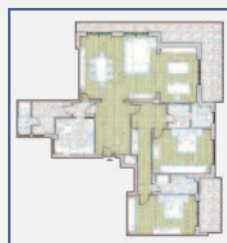

Domande senza risposta

Se è vero, come certifica l'ISTAT, non un negazionista, che a marzo i morti per Covid erano di numero inferiore a quello dei deceduti nei due anni precedenti per altre polmoniti, è ragionevole sospettare che si siano voluti gonfiare i dati del Covid "rinforzandoli" con quelli di altre patologie respiratorie? E' vero che il Ministero della Sanità ha dato indicazione di annoverare tra i morti di Covid anche coloro che mesi dopo la malattia, dalla quale erano guariti, sono poi deceduti per altra causa per cui una persona cui viene un ictus viene classificata tra i morti per Covid? Cui prodest?

Se la Lufthansa, una della migliori compagnie aeree del mondo, sta pianificando un taglio di altri 1100 posti di lavoro dopo i 600 fatti a giugno, con che coraggio si può pensare che Alitalia farà meglio?

Vi sembra giusto che la consultazione online di 327 (trecentoventisette) persone fatta dal sito del ministero dell'Ambiente, possa decidere se aumentare o meno l'accisa del gasolio equiparandola a quella della benzina? Chi ha scelto le 327 persone? Che ci sta a fare il Parlamento?

Ma ve lo ricordate, o lo avete dimenticato che il governo cinese e l'Organizzazione mondiale della Sanità che è virtualmente controllata dalla Cina, hanno dichiarato falsamente che non c'erano prove di trasmissione da uomo a uomo? Ve lo ricordate, o ve ne siete dimenticati, che hanno anche detto che le persone senza sintomi non avrebbero diffuso la malattia".

Come si può affermare che grazie al *Recovery Plan* si potranno abbassare le tasse (come?), quando l'Unione Europea asserisce che quei fondi non devono assolutamente essere utilizzati dai vari governi per ridurre le tasse? Ce lo assicura lo stesso Commissario agli Affari Economici, Paolo Gentiloni che ha affermato "Il messaggio di un utilizzo del *Recovery Fund* anche effettuare un taglio delle tasse in Italia sarebbe un segnale negativo".

Perché c'è, e ci deve essere, un movimento a livello mondiale (*black lives matter*, le vite dei neri contano) per gli uomini di colore uccisi da presunto razzismo xenofobo mentre analogo movimento mondiale non esiste nei confronti del genocidio di cristiani perpetrato da anni in Nigeria

ad opera dei terroristi islamici di Boko Haram e, più recentemente, da quelli di etnia Fulani di cui ben pochi hanno contezza? Perché, in ultima analisi, non c'è un movimento intitolato *human lives matter* che riguarderebbe tutte le vite umane perché tutte contano?

Affidereste la presidenza della *Commissione per le Politiche dell'Ue*, che coordinerà la gestione del *Recovery Fund*, ad un signore che come titolo di studio ha la terza media e come esperienze lavorative vanta un decennio come commesso in un negozio di animali e come chitarrista in una rock band, avendo preso 90 voti nel 2013 e 363 voti nel 2018 alle primarie del suo partito? Se uno vale uno a che serve studiare?

Ma vi sembra giusto che in situazione di blocco degli sfratti, prorogato fino a dicembre, i proprietari che non incassano dai loro affittuari morosi debbano lo stesso pagare l'IMU che è considerata la tassa su un reddito che oggi, per molti, non c'è?

Iipse dixit

La concezione, l'idea che confina i partiti a una mera funzione di esercizio del potere, con tutte le tentazioni che ciò comporta, deve urgentemente cedere il passo alla riscoperta di un altro ruolo fondamentale che essi possono e debbono svolgere, e cioè quello di organizzatori della presenza dei cittadini nello stato. Al di fuori di un simile mutamento di prospettiva le riforme istituzionali rischiano di rimanere un esercizio di sterile ingegneria costituzionale senza condurre, come invece devono, all'obiettivo essenziale di promuovere la crescita della democrazia, obiettivo che deve essere da tutti noi tenacemente perseguito.

Francesco Cossiga (1928-2010), politico e giurista, presidente della Repubblica dal 1985 al 1992, nel discorso di fine anno del 1987.

Se i fatti smentiscono le idee, tanto peggio per i fatti. **Georg Wilhelm Friedrich Hegel** (1780-1831), filosofo e poeta tedesco, considerato il rappresentante più significativo dell'idealismo tedesco.

Chi dice che non si può fare non deve disturbare chi ce la sta facendo.

Albert Einstein (1879-1955), fisico tedesco naturalizzato svizzero e statunitense.

La differenza fra uomini importanti e uomini insignificanti consiste nel fatto che i primi sono all'altezza di un punto sconosciuto, i secondi invece raggiungono presto la loro altezza oltre la quale non c'è più nulla per loro.

Friedrich Hebbel (1813-1863), poeta e drammaturgo tedesco

L'ipocrisia è l'omaggio che il vizio rende alla virtù.

Francois de La Rochefoucauld (1613-1680), filosofo e scrittore francese del XVII sec.

Avere scaricato la prevenzione sulle famiglie è stata una trovata bizzarra. Bastava comprare dei termoscanner invece che dei banchi a rotelle, così da poter misurare la febbre là dove serve farlo: all'ingresso della scuola, anziché all'uscita di casa.

Massimo Gramellini (1960), giornalista, vicedirettore del *Corriere della Sera*.

La tradizione cristiana non ha mai riconosciuto come assoluto o intoccabile il diritto alla proprietà privata, e ha messo in risalto la funzione sociale di qualunque forma di proprietà privata.

Jorge Maria Bergoglio (1936), attuale Pontefice, nella recente enciclica "Fratelli tutti".

AGENZIA FUNEBRE GERMANI

☎ 06. 25 94 444

(NUMERO UNICO PER LE NOSTRE FILIALI)

SERVIZIO H24

DA TARIFFE COMUNALI A SERVIZI DI LUSO

CON SEDE IN ZONA

VIA PRASSAGORA, 5 (ISOLA 46)

- **SERVIZI FUNEBRI NAZIONALI E INTERNAZIONALI**

- **CREMAZIONI**

- **FUNERALI IN VITA**

- **PRATICHE CIMITERIALI**

- **LAPIDI E FIORI**

- **PAGAMENTI RATEALI**





WWW.ONORANZEFUNEBRIGERMANI.IT

DENTAL & BEAUTY CLINIC

Dott.ssa Silvia Greco

APERTI TUTTI I GIORNI
dalle 10:00 alle 19:30

La nostra forza

-  Prima visita senza impegno entro 48h
-  Tecnologie all'avanguardia
-  Clinica di proprietà
-  Team di specialisti per ogni branca dell'odontoiatria
-  Opportunità di finanziamento per tutti i piani di cura

Il tuo bambino ha UN DENTISTA PER AMICO?

Per fare in modo che il tuo bambino non associ il dolore al dentista, portalo per un controllo gratuito e lasciaci

#LIBERIDIFAREAMICIZIA



Visite gioco



Gadget



Consulti senza impegno

PRENOTA UN APPUNTAMENTO KIDS

Ambulatorio Odontoiatrico Aut. Reg. Lazio n. G02019 del 28/02/2018.

Direttore Sanitario Dott. Saverio Maluccio

Iscr. Albo Odontoiatri di Roma n. 4802.

Via Demostene, 3
00124 Casal Palocco - Roma
+39 06 50 91 25 43
clinicademostene@gmail.com
Dental & Beauty Clinic
www.dbclinic.it

Un sondaggio sul Referendum

L'Istituto Nazionale di Ricerche *Demòpolis*, un istituto che studia le tendenze della società italiana basandosi sull'analisi dell'opinione pubblica, nella terza settimana di settembre ha effettuato una indagine demoscopica sottoponendo ai volontari che hanno accettato di parteciparvi, un sondaggio sul voto referendario del 20 e 21 settembre. Come è noto, quasi sette italiani su dieci (69,7%) hanno scelto il sì alla riduzione del numero dei parlamentari. Percentuale inferiore a quella rilevata prima dell'estate, che a luglio risultava del 78% oscillando poi fra il 73% del 2 settembre ed il 68% del 12 settembre.

Una prima, interessante, singolarità emersa dal sondaggio è che, a differenza di quanto accadde con il referendum di Renzi del dicembre 2016, tre votanti su quattro hanno considerato nel merito il tema posto dal quesito referendario. Solo il 19% ha votato con l'intento di esprimere un giudizio sul Governo o su chi ha voluto la riforma. Fu il contrario nel 2016: si bocciò chi lo propose indipendentemente dal contenuto dei quesiti che erano posti. Di particolare interesse la percentuale di SI in relazione alla collocazione politica dei votanti. Dal sondaggio è emerso che hanno votato a favore del taglio dei parlamentari il 96% degli elettori del Movimento 5 Stelle, il 71% di chi vota Fratelli d'Italia ed il 67% degli elettori leghisti. Questa percentuale scende a circa il 58% per gli elettori del Partito Democratico, mentre tra quelli di Forza Italia (40%), LeU ed Italia Viva ha prevalso il No. Hanno invece votato a favore della riforma l'83% di chi non si riconosce in alcun partito politico. Infine il 68% dei partecipanti al sondaggio esce rafforzata la stabilità del Governo Conte.

Referendum: cosa succederà?

Il recente referendum sulla riforma della Costituzione si è concluso con la vittoria del "sì" al taglio dei parlamentari.

Il primo passo sarà quello di procedere alla modifica degli articoli 56 e 57 della Carta Costituzionale. Il numero dei deputati passerà dagli attuali 630 a 400, mentre, quello dei senatori da 315 a 200. In queste cifre vengono compresi anche i parlamentari eletti all'estero (8 deputati e 4 senatori contro, rispettivamente, gli attuali 12 e 6).

Tutto ciò sarà operativo non prima di 60 giorni dall'entrata in vigore della legge di modifica.

Dopo il ridisegno dei collegi, Camera e Senato saranno ridotte del 36,5%. Ciò vuol dire che si passerà:

- da un deputato ogni 96 mila abitanti, a uno ogni 151 mila;
- da un senatore ogni 188 mila abitanti, a uno ogni 302 mila.

L'Italia avrà così il numero più basso di rappresen-

tanti rispetto a Spagna, Germania, Francia e Regno Unito (fanno eccezione i soli parlamentari spagnoli, 350 a fronte dei nostri 400).

Secondo un calcolo del Corriere Della Sera, la riforma consentirà di risparmiare su paga base, diaria, indennità di carica e altre voci. Si tratta, in media, di un compenso, rimborsi inclusi, di poco più di 19 mila euro per ogni deputato e poco meno di 21 mila euro per ogni senatore per un totale di circa 230 mila euro di compenso annuo per deputati e 250 mila euro per senatore.

Si totalizza, così, un risparmio complessivo di 82 milioni di euro.

Va infine precisato che in termini di rappresentanza, alcune regioni (tra queste, la Basilicata, il Molise e l'Umbria) registreranno un taglio di circa il 33%, mentre per la maggior parte del 39%.

Alessio Livi

L'Europa che verrà

Nel 2019, per il secondo anno consecutivo, l'Unione europea ha registrato più morti che nascite. Il lieve aumento della sua popolazione è dovuto al saldo migratorio.

Un recente rapporto della Commissione europea dedicato all'impatto della transizione demografica stima che la popolazione dell'Unione, oggi stimata, dopo l'uscita del Regno Unito, in 447 milioni di persone si ridurrà, mantenendo l'andamento attuale, a 424 milioni a metà del secolo, perdendo il 18% della sua forza lavoro e con la percentuale di persone con più di 65 anni che raggiungerà il 30%.

E' la conseguenza del tasso di fertilità che nelle regioni tradizionalmente più prolifiche, quelle del sud Europa, è oggi di 1,25 bambini per donna. C'è di che riflettere, non soltanto per la sostenibilità delle pensioni (altro che quota 100), ma anche per il crescente aumento di cittadini di tradizioni diverse che confliggeranno certamente con leggi che non rispettano la loro religione. Ne è un esempio proprio il Regno Unito dove ci sono già zone nelle quali, a tribunali speciali, viene permesso di seguire la legge coranica, la *Sharia*. Sono tribunali, chiamati *Sharia councils*, nati già negli anni '80, che amministrano la giustizia parallelamente a quella ordinaria nei Paesi non islamici. Nel Regno Unito ce ne sono già una trentina, di solito collegate a moschee vicine, nei quali si risolvono controversie, in prevalenza familiari, tra membri della comunità secondo i principi della loro fede con un forte rischio di ghettizzazione sociale, economica, educativa, culturale, oltre che religiosa. Al crescere in percentuale di queste comunità verranno sempre più messe in minoranza le cosiddette società laiche nelle quali "la legge è uguale per tutti". Anche di questo si dovrà prima o poi riflettere. L'altro aspetto da considerare riguarda gli italiani che abbandonano il proprio paese, migranti pure loro. Sono giovani con titolo di studio sostituiti da

manovalanza senza arte né parte che acquisiscono il problema di chi resta. In dieci anni, dal 2009 al 2018, l'Istat certifica che sono stati 816 mila gli italiani che hanno abbandonato il Belpaese in cerca di miglior fortuna. Il 73% ha meno di 25 anni, il 53% è in possesso di un titolo di studio medio alto. La regione con più "emigrati" è la Lombardia seguita da Veneto, Sicilia, Lazio e Piemonte. Mete preferite: Germania e Regno Unito. E' una perdita secca di competenze che sarà ben difficile ricostituire.

Il falso problema del Mes

Cerchiamo di capire. Lo scontro politico tra chi non vuole e chi vorrebbe i 37 miliardi del "Meccanismo Europeo di Stabilità" (*Mes*) nasce dal fatto che i primi teorizzano che, prendendolo, ci sottoporremo a condizioni inaccettabili per la nostra sovranità. Ora, l'unica condizione per accedere al *Mes* è quella di destinare quei 37 miliardi alla spesa sanitaria diretta o indiretta, per cura e prevenzione, dovuta dall'emergenza coronavirus. Non ce ne sono altre, come le stesse istituzioni europee hanno più volte assicurato, anche per iscritto. Chi dice il contrario non dice il vero. Fa campagna elettorale per distinguersi da chi il *Mes* lo vorrebbe.

D'altra parte, per quale motivo non si vuole il *Mes* per le condizioni che imporrebbe e, invece, si accetterebbero i 209 miliardi del *Recovery Fund* le cui condizioni, e i controlli su come li spenderemo, saranno ben più severi di quelli imposti dal *Mes*? E poi, perché continuare a puntare tutto sui soldi del *Recovery Fund* quando non è poi così sicuro che arriveranno neppure il prossimo anno tanto che sarà impossibile, in caso di rinvio, anticiparli nel bilancio 2021?

Nuovi autovelox a Roma

Lo hanno chiamato Decreto "Semplificazioni", ma nelle pieghe degli articoli che contengono hanno trovato posto modifiche al Codice della Strada che non si capisce cosa semplificano visto che complicano la nostra vita quotidiana. C'è infatti la novità della possibilità di posizionare autovelox fissi lungo le strade urbane, quelle con i limiti di velocità tra i 30 e i 70 chilometri orari.

Nuovi autovelox sono già stati installati a Roma, altri sono in corso di installazione a breve.

Nel nostro territorio sono attesi quelli sulla Cristoforo Colombo, sulla via del Mare all'altezza di Viterbia, a Mezzocammino e al Villaggio Azzurro.

Salate le sanzioni con decurtazione di punti dalla patente. Se il limite è superato, ma non oltre i 10 km/h, la sanzione va da 41 a 168 euro, sale da 168 a 674 euro se tra 10 km/h e 40 km/h. Se l'infrazione avviene tra le 22 e le 7 del mattino subisce un robusto incremento: da 54,67 a 224 euro ne primo caso, da 224 a 898,67 euro nel secondo.



Isola pedonale "Le Terrazze"
Piazzale Filippo il Macedone

info e tavoli 328.84.77.966
ORARI 12,00-15,00 17,00 IN POI

FOOD _ LOVE _ FAMILY

APERITIVO

Cuore di patata (cestino di patate fritte+drink) + drink	€7,00 (analc.) €9,00 (alc.)
Cuore nel cartoccio (fritto di mare) + drink	€12,00
Cuore di terra (tagliere misto con salumi e formaggi) + drink	€13,00
Cuore di mare (tagliere di mare dalla cucina) + drink	€16,00
Cuore di taratara + drink	€14,00
Cuore di pizzella (pizzelle miste ripiene) + drink	€11,00
Cuore baby (tagliere per piccoli campioni e campionesse) + drink	€9,00
Cuore green (tagliere vegetariano) + drink	€13,00

PRANZO

I primi del giorno	(di terra) €7,00 (di mare) €8,00
Il piatto Cuore (carboidrati, proteine, vegetali)	€7,00
I Pokè (di pollo e verdure o salmone e avocado)	€9,00
Il burger Cuore	€7,00
Le insalate	€7,00
I dolci Cuore	€5,00



**Federico
VIGO**

Broker Manager

«IMMOBILIARE O FINANZIARIO, QUAL'E' L'INVESTIMENTO PIU' SICURO ?»

Da sempre le famiglie si interrogano su quale sia l'investimento migliore per proteggere il capitale futuro.

La domanda ricorrente è se sia meglio acquistare un immobile o investire su titoli, obbligazioni e strumenti finanziari di varia natura. Ma quali sono le differenze ? Quali sono le prospettive di un investimento in titoli ? E quale è il rendimento attuale di un immobile ?

Lo abbiamo chiesto ancora una volta a Federico Vigo, imprenditore del settore immobiliare da 27 anni sul nostro territorio.

Federico, l'immobiliare è ancora un investimento sicuro e che tipo di rendimenti garantisce ?

E' chiaro a tutti che la scelta tra investire sul mattone, piuttosto che su un titolo, è condizionata dal momento storico nel quale si decide di fare l'operazione e dalla propensione al rischio. Entrambi i settori sono interessati da cicli, la caratteristica principale è la velocità di reazione al cambiamento. Il mercato finanziario ha una reattività pressoché immediata rispetto agli eventi socio politici, i capitali si spostano rapidamente, mentre il mercato immobiliare per reagire agli eventi impiega diversi anni. L'ultima crisi del mattone è iniziata alla fine del 2008 ma nonostante il tracollo rapido del numero delle transazioni, i prezzi sono rimasti pressoché stabili fino al 2011, dal 2012 al 2017 vi è stato un calo significativo, dal 2018 al 2019 tutto si è stabilizzato. Le case hanno impiegato 10 anni per adeguarsi alle nuove condizioni, perdendo il 40% del proprio valore, mentre il mercato finanziario è in grado di segnare -40% in pochi giorni. Viceversa quando le condizioni sono favorevoli un titolo finanziario può garantire guadagni veloci sul capitale di partenza, il mercato immobiliare impiegherà anni prima di fare lo stesso. Per esempio nel boom immobiliare avvenuto tra il 2001 ed il 2008 alcune tipologie si sono

apprezzate oltre il +100% in 8 anni, nella scorsa primavera il titolo di borsa Astaldi è cresciuto del 100% in un solo mese. Se investi su un titolo puoi raddoppiare il capitale in poco tempo o, al contrario se va male puoi ritrovarlo azzerato in pochi giorni, su un immobile non potrebbe mai accadere. Nel mercato finanziario esistono comunque forme di investimento meno rischiose del titolo azionario, anche con cedole garantite ma i rendimenti in questo caso sono inferiori ad un canone di locazione. Nel 2019 (ultimo dato disponibile) il rendimento medio delle locazioni residenziali su Roma è stato del 5,5% per il residenziale e del 7,1% sul commerciale. I rendimenti da locazione sono aumentati in Italia del 6,7% per il residenziale e dell'11% sul commerciale rispetto al 2018. Per rispondere alla domanda iniziale, l'immobiliare è certamente l'investimento più sicuro e le criticità che si possono generare sul capitale investito sono certamente più gestibili delle fluttuazioni finanziarie, anche se un esperto di borsa può realizzare incrementi di capitale non paragonabili. Allo stesso tempo i canoni di locazione hanno un rendimento facilmente preventivabile dal 5% all'9%, mentre il titolo finanziario non sempre stacca una cedola o un dividendo e, mediamente ottiene risultati inferiori.

Ma se l'inquilino diventa moroso? L'investimento e' ancora certo?

Ci siamo trovati molto raramente a gestire morosità su locazioni per le quali ha intermediato la nostra società, la casistica è al disotto dell'1%. Difficilmente chi ha intenzione di essere moroso si rivolge ai servizi di una società di intermediazione immobiliare, probabilmente perché conscio del fatto che gli operatori del settore hanno a disposizione banche dati per individuare i comportamenti pregressi di un individuo e della sua solvibilità. Ad ogni modo può accadere anche che una persona in passato solvibile, si ritrovi per cause di forza maggiore in condizione di non esserlo più. Oggi esistono strumenti per proteggersi dai problemi e garantire in ogni caso il pagamento. Esistono polizze assicurative che a prima richiesta e senza facoltà di escussione intervengono per garantire il pagamento del canone anche in caso di morosità. Il rischio di morosità di per sé non è molto elevato, può essere ridotto quasi a zero, rivolgendosi ad un professionista per la ricerca del proprio inquilino.

Parlando del nostro territorio quali rendimenti possono essere realizzati su un immobile?

Il nostro territorio è allineato alle statistiche della città di Roma, salvo alcune tipologie che offrono rendimenti più alti. Alcuni esempi sono, investendo su un bilocale, possiamo ottenere al netto delle imposte redditività intorno al 5-6%, con un investimento iniziale di capitale

a partire da € 130.000,00 fino ad € 180.000,00; Acquistando un trilocale con una spesa da € 195.000,00 ad € 260.000,00 la redditività media al netto delle imposte è pari al 4,9%; se acquistiamo una villa a schiera ci attestiamo tra il 5,1% ed il 5,6%. Nelle tipologie immobili di lusso cambiano i parametri, l'investimento richiesto è notevolmente più alto ma offre rendimenti superiori al 7% ed in qualche caso sfiora il 10%.

Ringraziamo Federico per la disponibilità nel raccontarci aspetti immobiliari che interessano un po' tutti.

Salvatore indelicato



**DA OLTRE 25 ANNI LE CASE PIU' BELLE DI AXA E CASALPALOCCO
PORTANO LA NOSTRA FIRMA**

SEI UN AGENTE IMMOBILIARE O ASPIRI AD ESSERLO ?



CONOSCI I NOSTRI NUOVI PIANI PROVVISORIALI E I PERCORSI FORMATIVI DELLA BLU ?

La BLU è la STORICA AGENZIA del gruppo Remax attiva a CASALPALOCCO ed AXA da 26 anni. PLURIPREMIATA e più volte riconosciuta nel tempo come una delle ECCELLENZE tra gli affiliati in EUROPA. In questi anni ha CRESCIUTO e FORMATO i MIGLIORI AGENTI IMMOBILIARI del nostro territorio. I nostri NUOVI PIANI prevedono la MASSIMA REMUNERAZIONE del tuo LAVORO e la possibilità di costruire una RENDITA INTEGRATIVA con l'opzione previdenziale.

50% DA ZERO SPESE

85% NO STRESS

100% PIANO AGENCY

**Cristiana
SPIRITI
Broker Owner**

**LA PROPOSTA E' SEMPLICE: LAVORA CON I MIGLIORI, ALLE MIGLIORI CONDIZIONI DI MERCATO. UNISCITI ALLA NOSTRA SQUADRA #DIVENTA BLU #BLUAGENTITOP
CONTATTACI PER UN COLLOQUIO INFORMATIVO 0652364785 (r.a.)**



SEGUICI SU Mi piace E SU RE/MAX BLU con oltre 6000 FOLLOWER!

Consulta le oltre 260 proposte immobiliari di zona in esclusiva nel nostro sito WWW.REMAX.IT/BLU e le oltre 1500 proposte esclusive su Roma

RE/MAX Blu



RE/MAX COLLECTION

CASALPALOCCO
Trattativa riservata
Villa unifamiliare di circa 300 mq. distribuiti su un unico ampio livello. Immersa in un parco di oltre 4.000 mq. con piscina 14x7.

www.remax.it/21901013-164



RE/MAX COLLECTION

CASALPALOCCO
Trattativa riservata
Villa di circa 260 mq di gran pregio, dotata di riscaldamento a pavimento, impianto di videosorveglianza, piscina riscaldata e campo da calcio.

www.remax.it/21901013-85



RE/MAX COLLECTION

CASALPALOCCO
€ 860.000,00
Villa singola tipologia «Vela» con grandissimo giardino che circonda l'immobile su tre lati, dove troviamo un'area attrezzata dedicata alla cucina.

www.remax.it/21901121-16



CASALPALOCCO
€ 780.000,00
Prestigiosa villa tipologia «VELA» di 360 mq immersa nel verde di un giardino di 900 mq, con doppio box auto e ampia dependance di 70 mq.

www.remax.it/21901121-14



CASALPALOCCO
€ 745.000,00
Villa bifamiliare rivestita in cortina di circa 360 mq posti su tre livelli. Molto luminosa e circondata da un parco di 700 mq. si presenta in perfetto stato di manutenzione.

www.remax.it/21901013-163



CASALPALOCCO
€ 590.000,00
Porzione di quadrifamiliare a stella, composta da un giardino di circa 1000 MQ con alberi da frutto e due patii, e si espande per 300 MQ su 3 livelli.

www.remax.it/21901124-21



CASALPALOCCO
€ 425.000,00
Villa a schiera capo testa nell'isola 26 Nord "Gli Aranci". La villa si dispone su tre livelli fuori terra e gode di un grande giardino perimetrale di circa 200 mq.

www.remax.it/21901137-43



CASALPALOCCO
€ 640.000,00
Villa di grande rappresentanza di circa 390 mq, dotata di tutti i confort richiesti ad un immobile di prestigio, con rifiniture di alto pregio. Giardino con 4 posti auto.

www.remax.it/21901137-45



RE/MAX COLLECTION

AXA
Trattativa riservata
Villa esclusiva finemente ristrutturata con sala relax e proiettore, piscina campo da beach volley e dependance. Doppio box auto.

www.remax.it/21901013-125



RE/MAX COLLECTION

AXA
Trattativa riservata
Villa unifamiliare di ampia metratura, grande giardino di 2.000 mq. con piscina. Tutta la villa si sviluppa su tre livelli complessivi di 400 mq.

www.remax.it/21901013-106



AXA
€ 780.000,00
Villa esclusiva di circa 380 mq disposta su 4 spaziosi livelli con ampio e curatissimo giardino di 1.000 mq e comoda area barbecue.

www.remax.it/21901096-69



AXA
€ 619.000,00
Elegante e luminosissima villa unifamiliare disposta su quattro spaziosi livelli e circondata da un bellissimo giardino di circa 800 mq

www.remax.it/21901108-54



AXA
€ 440.000,00
Villa plurifamiliare disposta su 4 livelli di ampia metratura. Giardino con terrazzo, balconi e doppio box auto completano l'immobile.

www.remax.it/21901147-4



AXA
€ 425.000,00
Proponiamo questa bella villa luminosa di circa 260 mq disposti su 4 livelli e con ampio giardino di circa 500 mq. Un grande box auto completa l'offerta.

www.remax.it/21901121-21



AXA
€ 380.000,00
Luminoso e spazioso appartamento bilivelli completamente fuori terra con curatissimo giardino privato.

www.remax.it/21901121-24

RE/MAX BLU UNA GRANDE SQUADRA AL VOSTRO SERVIZIO



Alessio PIETROBONO propone in vendita

MADONNETTA

Appartamento trilocale posto al secondo piano con ascensore. Completa la proprietà un comodo box auto

www.remax.it/21901108-46
€ 208.000,00

Alessio PIETROBONO propone in vendita

MADONNETTA

Modernissimo appartamento duplex sito al piano terra di una palazzina di tre, all'interno di un comprensorio privato.

www.remax.it/21901124-23
€ 239.000,00

Cristiana SPIRITI propone in vendita

AXA MADONNETTA

Attico e super attico con ingressi indipendenti più box. L'appartamento è sito in condominio signorile con ampi spazi verdi.

www.remax.it/21901161-9
€ 299.000,00



**Giada
CARTOLANO
348 3049461**



**Alessio
PIETROBONO
339 7473179**

Alessio PIETROBONO propone in vendita

AXA

Proponiamo questo luminoso duplex superiore di circa 120 mq. Completano l'offerta due ampi balconi, giardino e due posti auto.

www.remax.it/21901096-82
€ 320.000,00

Alessio PIETROBONO propone in vendita

AXA

Proponiamo in vendita una nuova costruzione di villini bifamiliari su due livelli completamente fuori terra di varie metrature.

www.remax.it/21901096-77
€ 330.000,00

Cristiana SPIRITI propone in vendita

AXA

Attico panoramico su unico livello di circa 105 mq nel complesso residenziale «terrazze del presidente»

www.remax.it/21901156-17
€ 369.000,00

Massimiliano DE ANGELIS propone in vendita

AXA

Villa unifamiliare di circa 300 mq dislocata su 4 livelli circondata da un giardino di circa 350 mq. Ottima esposizione.

www.remax.it/21901074-93
€ 515.000,00

Cristiana SPIRITI propone in vendita

INFERNETTO

Appartamento di circa 45 mq. posto al primo piano con soggiorno, camera matrimoniale, bagno cucina e terrazzo.

www.remax.it/21901167-10
€ 132.000,00

Alessio PIETROBONO propone in vendita

INFERNETTO

Bilocale di ampia metratura disposto su due livelli. Completa la proprietà un posto auto in garage condominiale.

www.remax.it/21901097-41
€ 140.000,00

Alessio PIETROBONO propone in vendita

INFERNETTO

Grazioso appartamento bilocale di circa 60 mq, sito al secondo ed ultimo piano, con balconcino vivibile e posto auto.

www.remax.it/21901108-56
€ 140.000,00

Alessandro MISERINI propone in vendita

INFERNETTO

Appartamento di recente costruzione articolato su 2 livelli, con giardino di circa 200 mq. e 3 posti auto interni.

www.remax.it/21901137-40
€ 219.000,00

Alessio PIETROBONO propone in vendita

INFERNETTO

Porzione di villa di circa 160 mq disposti su tre livelli con spazioso giardino mattonato, veranda e posto auto interno.

www.remax.it/21901124-20
€ 229.000,00



**Massimiliano
DE ANGELIS
388 9387680**

Fabrizio BISCARI propone in vendita

INFERNETTO

Villino a schiera stile rustico, disposto su due livelli con giardino privato fronte e retro. L'immobile è in ottime condizioni

www.remax.it/21901143-58
€ 230.000,00

Alessio PIETROBONO propone vendita

INFERNETTO

Villino su 3 livelli di circa 180 mq con le camere fuori terra. L'immobile si presenta molto luminoso grazie all'ottima esposizione.

www.remax.it/21901025-143
€ 265.000,00

Alessio PIETROBONO propone vendita

INFERNETTO

Vendesi villino su tre livelli, completamente ristrutturato di 200 mq. circa, con giardino, patio esterno e posto auto privato.

www.remax.it/21901108-53
€ 320.000,00

Alessio PIETROBONO propone vendita

INFERNETTO

Villa bifamiliare di 170 mq disposti su due livelli completamente fuori terra, con grande giardino mattonato di 200 mq.

www.remax.it/21901121-23
€ 359.000,00

Cristiana SPIRITI propone in vendita

INFERNETTO

Villa capo testa di un complesso privato di altri 8 villini, realizzata in design moderno, white style.

www.remax.it/21901142-7
€ 379.000,00

Alessio PIETROBONO propone vendita

INFERNETTO

Villa ampia, già divisa in due unità abitative molto luminose. Giardino verde con area parcheggio, completano la proprietà.

www.remax.it/21901025-129
€ 399.000,00



**Fabrizio
BISCARI
347 6545688**

Fabrizio BISCARI propone in vendita

INFERNETTO

Villa unifamiliare di ampia metratura, disposta su due livelli più mansardato. Ottima esposizione, giardino e posti auto.

www.remax.it/21901143-52
€ 450.000,00

Massimiliano DE ANGELIS propone in vendita

INFERNETTO

Villa bifamiliare di ampia metratura su TRE LIVELLI FUORI TERRA con giardino di circa 900 mq e Box Auto interno.

www.remax.it/21901074-101
€ 550.000,00

Cristiana SPIRITI propone in vendita

INFERNETTO

Villa unifamiliare in ottime condizioni articolata su due livelli fuori terra con spazi molto ampi e curatissimo giardino di circa 750 mq.

www.remax.it/21901175-1
€ 679.000,00



UFFICIO 500MQ CENTRO ESCHILO

Galleria Commerciale - Primo piano

Via Eschilo 72 - 06/52.36.47.85



LUXURY PROPERTIES

UN'ESCLUSIVA REMAX BLU



PARIOLI

Lussuoso appartamento il cui affaccio gode della splendida cornice di Villa Ada. L'appartamento è stato completamente e finemente ristrutturato, il design moderno, elegante e accogliente rende questa prestigiosa proprietà veramente unica nel suo genere.

Tre balconi completano l'immobile di cui uno Ampio e circolare. Box auto doppio e comoda cantina.

www.remax.it/21901013-124



EUR

L'appartamento è situato al ventesimo piano del grattacielo Eurosky, l'edificio più moderno e tecnologico di Roma, nel quartiere Eur, a 100mt dal Centro Commerciale Euroma 2. Questo prestigioso immobile gode di affacci esclusivi, sul Palazzo della Civiltà del Lavoro, e sulla Basilica dei Santi Pietro e Paolo. Ambiente elegante, moderno, panoramico confortevole e sicuro.

www.remax.it/21901013-92



MONTEVERDE

Nel quartiere di Monteverde Vecchio, nella famosa via dedicata agli 80 (quatre-vingts) Garibaldini che si opposero a 30000 soldati francesi, Via dei Quattro Venti, proponiamo in vendita un appartamento con tripla esposizione inserito nella cornice di un condominio d'epoca del 1928.

L'appartamento di 166 mq, con due balconi, è posto al quarto piano ed è dotato di ascensore.

Completamente e finemente ristrutturato.

www.remax.it/21901086-106



FIESOLE (FI)

Questo immobile, Villa Sant'Ignazio, nasce come monastero gesuita del settecento, poi declinato in Villa Machiavelli e Villa Covoni, attraverso la sapiente conservazione degli spazi di cui si componeva il complesso. La proprietà presta l'opportunità di essere divisa in due lussuose unità abitative (una di 120 e l'altra di 485 metri quadri) che ripropongono entrambe gli originali affreschi dell'epoca. Gli esterni sono un esempio di rara bellezza architettonica applicata al verde e ai giardini rigogliosi.

www.remax.it/37261012-4

CONTATTA GLI SPECIALISTI DEL LUSSO AL 0652364785



A U T O C A R R O Z Z E R I A

LA NOSTRA PROFESSIONALITA' E' LA VOSTRA GARANZIA

LAVAGGIO E PULIZIA A FONDO VERNICE AUTO
DECONTAMINAZIONE CHIMICA MECCANICA



PRODOTTI NANOTECNOLOGICI UTILIZZATI



LUCIDATURA E TRATTAMENTO
NANOTECNOLOGICO CARROZZERIA AUTO



RISULTATO FINALE: AUTO LUCIDISSIMA, ALTA RESISTENZA
ALLA GRAFFIATURA, IDROREPELENTE, PROTEZIONE
DA AGENTI CHIMICI DA AUTOLAVAGGIO



Auto di cortesia
e servizio navetta
su tutta Roma

AUTOCARROZZERIA CIRILLO

Via Luigi Pernier, 3 - Casal Palocco - Roma
Tel. 06/5650525 - Fax 06/56359161 - email: sracirillosrl@hotmail.it



TRA NOI



Nuova Acanto

Finalmente! "Nuova Acanto" è ripartita venerdì 2 Ottobre, quando nell'area verde del CSP si sono ritrovate oltre 80 persone, molti Soci che hanno rinnovato l'iscrizione, ma anche nuovi amici a cui diamo il benvenuto. L'ultimo nostro incontro risaliva al 28 Febbraio, poi la chiusura dal 5 Marzo, tanti eventi cancellati, speranze di ripresa, e poi la bella idea di ritrovarci almeno una volta prima delle vacanze il 23 Giugno al Golf Club "Marediroma". Siamo ripartiti con tutte le cautele del caso, sia da parte dell'associazione che da parte di ciascuno, qualche obbligo in più, come la **necessità di prenotare tutti gli eventi (incluse le riunioni / conferenze del venerdì pomeriggio)**, la mascherina, la distanza, mani, sanificazione, ecc. ma l'avvento di "tempi migliori" dipende anche dalla voglia di reagire di tutti noi e molto dall'**autodisciplina**.

Abbiamo anche ripreso le gite in giornata, il 7 Ottobre, visitando **Subiaco**, un luogo che unisce in modo armonioso storia, arte, paesaggio, spiritualità, con i due bellissimi monasteri di Santa Scolastica e di San Benedetto, e dopo pranzo, il centro storico, il ponte e il convento di San Francesco.

Il 16 Ottobre la **prima conferenza nel salone del CSP**, con la nuova sistemazione realizzata per rispettare le norme anti-Covid e che riduce di molto la capienza, rendendo quindi necessaria la prenotazione. Un viaggio in **Mali**, un paese dell'Africa che era tra i più affascinanti, ma che purtroppo da anni è diventato "off limits" a causa di incursioni, attentati, violenze da parte di Al Qaeda e dell'Isis. Inoltre



In piroga sul Niger (da un viaggio in Mali)

anche recentemente è stato teatro di colpi di stato, di tumulti e di grave instabilità politica.

Seguiranno due conferenze che toccano filoni essenziali dell'offerta di "Nuova Acanto": l'arte con il sommo **Raffaello** e la musica con "L'uccello di fuoco", l'opera di Stravinskij che segnò una svolta decisiva nella storia del balletto. Maggiori dettagli sugli eventi di Ottobre sono disponibili nel "calendario" pubblicato anche su Facebook.

Si stanno elaborando per **Novembre** varie altre idee, ma certamente la loro realizzazione concreta dipenderà dall'evoluzione della pandemia, dal nostro rispetto delle regole, e dalla gestione pratica degli ostacoli e dei vincoli che frenano le nostre iniziative. Possiamo anticipare che riprenderemo i **concerti al Parco della Musica** (Vasily Petrenko dirigerà l'Orchestra di Santa Cecilia nell'esecuzione dell'"Incompiuta" di Schubert); che programmeremo una visita alla mostra su **Bansky** al Chiostro del Bramante; che, se farà più fresco, potremo considerare la tradizionale mostra fotografica con polenta; che speriamo di riuscire finalmente a "sognare le pecore elettriche", conferenza rimandata più volte che ha come tema uno degli aspetti più inquietanti dei nostri tempi, e cioè l'impatto della tecnologia sull'individuo e sulla società.

Per informazioni e aggiornamenti: Giuseppe Menzio, 347 3738360 - giuseppe.menzio@fastwebnet.it



"Girl with balloon" di Banksy

Gruppo Ascolto Musica

Programma per gli incontri di Ottobre- Novembre

Giovedì 22 Ottobre 2020 ore 16:00 - 17:30

Giovedì 22 ottobre, al CSP, una nuova occasione per riflettere sull'immensa genialità di Ludwig van Beethoven (nel 250° anniversario della nascita) con un incontro dedicato alla sua ultima Sonata per pianoforte, l'op. 111. Una composizione di impressionante originalità, costituita da soli due movimenti: il primo è potente e drammatico, il secondo è un lungo viaggio nelle profondità dell'anima, una sublime serie di variazioni su una semplice melodia (definita da Beethoven *arietta*) che rappresenta indiscutibilmente uno dei vertici della musica di tutti i tempi.

Giovedì 5 Novembre 2020 ore 16:00 - 17:30

Giovedì 5 Novembre appuntamento con lo splendore della musica barocca con l'incontro Haendel in Italia, che ricostruisce l'esperienza del compositore tedesco nel nostro paese, dal 1706 al 1710. Un periodo fondamentale per lo sviluppo creativo del giovane Haendel, che assorbirà la grande lezione della musica italiana traendone lo slancio per composizioni di assoluto rilievo, come l'oratorio La resurrezione e il Dixit dominus.

Gli incontri hanno una durata di 90 minuti e inizieranno alle ore 16.00.

I posti a sedere saranno opportunamente distanziati e i locali saranno quotidianamente sanificati nel rispetto delle norme anti-Covid vigenti.

Si richiede ai partecipanti di indossare la mascherina facciale e di sanificare le mani all'ingresso del CSP.

Nuova Proposta

PaloccoNature Una Natura "da paura!"

Il 31 Ottobre 2020 dalle ore 10:30 alle 13:00 al CSP Centro Sociale Polivalente di Casalpalocco, si svolgerà un evento gratuito e aperto a tutti (su prenotazione) dedicato alle meraviglie naturalistiche del nostro territorio.

Dalla **biologia marina** - alla scoperta dei delfini di Ostia e del mondo della subacquea - all'**entomologia**, attraverso laboratori tattili con insetti vivi, per superare le nostre paure e apprezzare la natura a noi più vicina, come quella rigogliosa del Tevere e quella "nascosta" del nostro litorale.

Un evento dedicato a tutti e, in particolare alle famiglie, che coinvolgerà i bambini, passando dalla Natura all'Arte attraverso laboratori creativi in cui sperimentare con materiali naturali per realizzare opere d'arte in stile Arcimboldo!

Sarà possibile conoscere direttamente le associazioni naturalistiche e culturali che lavorano sul territorio, le loro iniziative e attività, confrontandosi con loro sul tema della divulgazione e della valorizzazione del territorio, per una comunicazione efficace con la cittadinanza, nella prospettiva di ripristinare al CSP anche un polo naturalistico e un centro di aggregazione per giovani appassionati e cittadini sempre più consapevoli delle problematiche ambientali.

L'iniziativa è a cura del Presidente del CSP, Paolo Parlagreco e del Naturalista e Biologo Marino, Filippo Fratini.

Le attività si svolgeranno all'esterno e all'interno del salone con circa 50 posti distanziati, disponibili. Per questo vi chiediamo di prenotarvi gratuitamente al numero 327 7685949 indicando il numero dei partecipanti e l'orario di arrivo previsto.

È obbligatorio l'utilizzo della mascherina negli ambienti chiusi e, in caso di assembramenti, anche all'esterno.

Abbiamo creato un evento Facebook PaloccoNature: una Natura "da paura!" a cui vi consigliamo di registrarvi per seguire ulteriori aggiornamenti.

Associazioni partecipanti:

Aps Sotto Al Mare (Presidente, Lisa Stanzani, Naturalista, Biologa Marina)

Assonautica Acque Interne Lazio e Tevere (Presidente, Piero Orlando)

Associazione culturale Kairós (Presidente, Paola Sozio)

Associazione TempodiEventi (Presidente, Valentina Saltarelli)

Blu Deep Emotions (Referente, Mauro Mileto, Istruttore subacqueo)

Cooperativa Climax (Referente, David Massaroni, Naturalista)

G.S.Sub Italcable (Referente, Mark Liberali, Istruttore subacqueo)

Scienze Naturali (Referente, Andrea Bonifazi, Naturalista, Ecologo Marino)

Quando: 31/10/2020, 10.30 - 13.00

Dove: Al Centro Sociale Polivalente di Casalpalocco, Roma Viale Gorgia di Leontini 171

Per info: Filippo 327 7685949

Mail: info@csp-palocco.it



CSP - Nuovi Corsi per l'anno 2020-2021

CORSO DI YOGA Mercoledì e Venerdì 10:00 - 11:30

CORSO DI YOGA Lunedì 18:30 - 19:45 e Mercoledì 19:00 - 20:15

Yoga è una disciplina millenaria che testimonia una conoscenza esatta e approfondita dell'uomo e dell'universo. Lo yoga è un sistema pratico di auto-conoscenza il cui scopo è quello di sviluppare armoniosamente tutto l'essere, riportando equilibrio là dove questo è venuto meno.

Lo yoga utilizza il corpo, la respirazione, il pensiero, la voce, lo sguardo, il canto, la meditazione, insegnati e trasmessi con semplicità nel rispetto di ogni cultura, religione, sesso, età, salute, gusti e preferenze dei praticanti. L'effetto di una pratica costante è l'integrazione e la maturazione delle potenzialità latenti che sono in ogni essere umano.

Serenità di spirito, energia e vitalità anche nella vita attiva, familiare e sociale, sono il premio che lo yoga offre alla nostra perseveranza.

Benefici

Una migliore consapevolezza di se e dell'ambiente esterno, un maggiore equilibrio psico-fisico sono alcuni benefici di una pratica regolare di yoga; effetti che possono essere di grande aiuto anche per affrontare le difficoltà della vita di tutti i giorni

Per Informazioni:

Corso Mercoledì e Venerdì 10:00 - 11:30 per info Sarah (335 6494035)

Corso Lunedì 18:30 - 19:45 e/o Mercoledì 19:00 - 20:15 per info Fabio A. (348 9895195)





Associazione Culturale "Gli Archeonauti"

Attività del Mese di Ottobre 2020

Sembra incredibile ma ci siamo, il momento di riprendere le nostre attività è arrivato! L'inizio di questo nuovo anno sarà diverso dal solito, ma non per questo meno entusiasmante.

Per ovvie ragioni di tutela della salute di tutti, il Centro Sociale Polivalente ha riaperto i battenti ma con alcune limitazioni, che siamo tutti tenuti ad osservare. Il dato positivo è che il salone potrà accoglierci per il consueto appuntamento di settembre e potremo festeggiare con un brindisi l'inizio del nuovo anno sociale.

È una conquista importante ed è fondamentale la collaborazione di tutti affinché il livello di guardia rimanga sempre alto, così come l'entusiasmo per la ripresa!

L'appuntamento è fissato per sabato 26 SETTEMBRE ore 16.30 con un brindisi per festeggiare la ripresa delle attività, nel rispetto delle limitazioni e obblighi imposti dal Covid 19.

Nel dare inizio a questo nuovo anno culturale, più che un vero e proprio calendario - difficile da stabile al momento - ci è parso più prudente lanciare le proposte volta per volta.

Le prime due date in programma, quindi, sono:

Sabato 26 settembre ore 16.30, brindisi di apertura al CSP

Domenica 11 ottobre, visita al sito archeologico di **Alba Fucens** (seguirà la consueta e-mail con le istruzioni)

Entro dicembre - tenuto conto dell'andamento della pandemia in corso - ipotizziamo la visita a siti di notevole interesse culturale e storico:

Passeggiata nel quartiere Coppède, in occasione del recente restauro della Fontana delle rane;

Area archeologica Antica Lavinium: 13 Altari (luogo sacro la cui vita inizia alla metà del VI secolo a.C.) e **Heeron di Enea** (tomba a tumulo e identificata, sulla base di una descrizione di Dionigi di Alicarnasso, come luogo destinato al culto dell'eroe).

Per informazioni: Stefania Theodoli - 331 6004082 oppure la casella email eventi@gliarcheonauti.it

Interludio culturale in onore di Dante

Giovedì 1°, nel tardo pomeriggio, sul parterre della piscina della Polisportiva, si è tenuto un "Interludio culturale" realizzato da Augusto Benemeglio, questa volta dedicato al 700° centenario della morte di Dante Alighieri. Il testo dell'interludio, particolarmente incentrato sulla morte del poeta fiorentino, ha ripercorso le tappe più importanti della sua esistenza, con la declamazione di parte di alcuni canti della Divina Commedia e di poesie della Vita Nuova.

Si è ripercorsa la vicenda umana di Durante Alighieri, questo il suo vero nome, dalla giovinezza fiorentina coi suoi amici e Beatrice, "scesa da cielo in terra a miracol mostrare", ai fatti che lo portarono all'esilio perché "se lo prendono per lui c'è 'IL ROGO', e chiunque può farlo, chiunque lo può bruciare vivo". Vent'anni sperimentando "come sa di sale lo pane altrui" fino alla dimora ravennate, riunito alla sua famiglia, dove scrisse gli ultimi tredici canti del Paradiso. Infine la missione a Venezia che lo condusse alla morte. Era il 15 settembre 2021.



Particolarmente apprezzato il sottofondo musicale, con brani di grandi musicisti.

Al recital, davanti ad un pubblico attento e interessato, hanno partecipato Nicoletta Braschi, Laura Camicia, Marianna Fedele, Cesare Magrini Pino Makovec, Carlo Ninni. Alla console, e come voce recitante, Piero Girardi.



www.privatassistenza.it

PRIVAT ASSISTENZA®

ASSISTENZA DOMICILIARE E OSPEDALIERA ANZIANI MALATI DISABILI

Chiamaci. Rispondiamo sempre!

REPERIBILITÀ H 24 TUTTI I GIORNI DELL'ANNO



06 69427197



ROMA · Via Domenico Purificato, 179



ANNIVERSARI

La Breccia di Porta Pia

Erano le 5.30 di domenica 20 settembre di centocinquanta anni fa quando il 39° battaglione di fanteria e il 34° battaglione dei bersaglieri comandato dal futuro capo di governo, Luigi Pelloux, aprirono il fuoco contro le mura Aureliane. Il luogo scelto per l'attacco dell'esercito regio, comandato dal generale Raffaele Cadorna, era il tratto di una trentina di metri accanto a Porta Pia. Inutile la resistenza del battaglione di zuavi, così venivano chiamati i volontari francesi, belgi e olandesi, che costituivano l'esercito del papa Re, Pio IX (1792-1878).

Il 10 settembre il Papa aveva respinto la proposta di trattative per evitare un confronto armato (Garibaldi premeva per intervenire) malgrado nella lettera di Vittorio Emanuele II si assicuravano "le garanzie necessarie all'indipendenza spirituale della Santa Sede". Il Pontefice, in cuor suo, aveva sperato nell'aiuto straniero, specie francese immaginando lo sdegno che l'attacco al centro della cristianità avrebbe provocato. Ma fu deluso, se lo sdegno forse ci fu, nessuno arrivò per difenderlo. Il primo settembre Napoleone III era stato sconfitto e fatto prigioniero dai prussiani dopo la battaglia di Sedan e il 4, a Parigi, fu proclamata la Repubblica, rigorosamente atea.

Alle 9.45 il muro crollò, nasceva la leggenda della "Breccia di Porta Pia". Lo scontro durò un quarto d'ora. Gli zuavi, comandati dal generale Hermann Kanzler, furono sopraffatti. Morirono 49 soldati italiani e 19 zuavi pontifici, 150 i feriti. Pochi minuti prima il Papa aveva ordinato di sospendere i combattimenti e alle 10 la bandiera bianca sventolava su San Pietro.

Venne occupato il Palazzo del Quirinale, che il Papa considerava sua proprietà privata e che, annesso al demanio pubblico, diventava la residenza del Re d'Italia. Il successivo 2 ottobre un plebiscito sanzionava l'annessione del Lazio al Regno d'Italia. Votarono 167.548 iscritti alle liste elettorali. I no furono 1507.



Foglietto filatelico commemorativo. In grande "Breccia di Porta Pia" di Carel Max Quaendvlieg



La Breccia di Porta Pia di Michele Cammarano

La "questione romana" era risolta. Il sogno di Cavour, da lui indicato nel marzo 1861 quando venne proclamato il Regno d'Italia, si stava realizzando: "La nostra stella, o Signori, ve lo dichiaro apertamente, è di fare che la città eterna, sulla quale 25 secoli hanno accumulato ogni genere di gloria, diventi la splendida capitale del Regno Italico". Cosa che avvenne l'anno dopo.

Era la fine dello Stato Pontificio. La caduta di un muro liberava la Chiesa dalla zavorra del potere temporale dei papi. Ma ci vollero anni per capirlo. Già due anni prima, nel 1868, Pio IX aveva proibito ai cattolici ("non expedit") di partecipare alle elezioni politiche.

Lo Stato Italiano nasce quindi come illegittimo, come indicato nell'enciclica *Rescriptentes* che Pio IX promulgò il primo novembre di quello stesso anno. L'occupazione italiana dei territori della Santa Sede è dichiarata "ingiusta, violenta nulla e invalida" e viene denunciata come condizione di "cattività" quella in cui si trovava il Pontefice. Viene

scomunicato re Vittorio Emanuele II e tutti coloro che parteciparono alla "usurpazione dello Stato Pontificio".

Da sempre era stata la Chiesa a dichiarare legittimo uno Stato incoronando re e imperatori, da Carlo Magno a Napoleone. Ma i tempi cambiano, anche se lo Statuto del Regno d'Italia considera il Re come espressione della volontà di Dio. Lo Statuto Albertino, del 1848, dal 1861 esteso a tutta Italia e rimasto in vigore fino al 1° gennaio 1948, esordisce con un perentorio "CARLO ALBERTO per la grazia di Dio RE DI SARDEGNA, DI CIPRO E DI GERUSALEMME" e all'articolo 1 recita: "La Religione Cattolica, Apostolica e Romana è la sola Religione dello Stato. Gli altri culti ora esistenti sono tollerati conformemente alle leggi".

Solo parole, vuote parole.

150 celebrati in tono minore. Per sessant'anni il XX settembre (indicato con le lettere somane in tutte le targhe stradali, è stata festa nazionale. Fu abolita nel 1930. Oggi la sindaca Raggi, con il sottosegretario alla Difesa e i Capi di Stato Maggiore della Difesa e dell'Esercito, hanno sobriamente deposto una corona d'alloro alla memoria dei caduti accanto alla lapide commemorativa sulle Mura aureliane.

Assenti le massime autorità dello Stato. Una data importante per Roma e per la storia del Risorgimento meritava di più, ma il tempo stende un velo inesorabile sulle vicende umane e il ricordo dei bersaglieri e degli zuavi che si fronteggiavano quella mattina per difendere il passato o portare il futuro è ormai sbiadito. Basta una corona d'alloro.

Salvatore Indelicato

Salvo D'Acquisto: cent'anni dalla nascita

Quest'anno ricorre il centenario della nascita di Salvo D'Acquisto, Vice Brigadiere dell'Arma dei Carabinieri che, il 23 settembre 1943, sacrificò la propria vita al fine di salvare un gruppo di civili dalla ferocia nazista.

Dopo l'8 settembre, un reparto di paracadutisti tedeschi si era accasermato presso alcune vecchie postazioni precedentemente in uso alla Guardia di Finanza nelle vicinanze della località Torre Perla di Palidoro, vicino Roma. Il 22 settembre, investiti dall'esplosione di una bomba a mano, due paracadutisti morirono e altrettanti rimasero feriti.

Il comandante del reparto nazista attribuì la responsabilità dell'accaduto ad anonimi attentatori, dando corso ad una rappresaglia. Il giorno dopo,

rastrellate 22 persone, scelte a caso fra gli abitanti della zona, ivi compreso lo stesso D'Acquisto, i tedeschi manifestarono intenti concreti di giustizia sommaria, organizzando una esecuzione collettiva. "All'ultimo momento", così riferì un testimone, "contro ogni nostra aspettativa, fummo tutti rilasciati eccetto il vicebrigadiere D'Acquisto. Ci eravamo già rassegnati al nostro destino, quando il sottufficiale parlò con un ufficiale tedesco a mezzo dell'interprete. (.) Dopo poco fummo tutti rilasciati".

Salvo D'Acquisto si era autoaccusato del presunto attentato, richiedendo l'immediata liberazione dei rastrellati. Questa la motivazione della medaglia d'oro al valor militare concessa alla memoria:

"Esempio luminoso d'altruismo, spinto fino alla suprema rinuncia della vita, sul luogo stesso del supplizio, dove, per barbara rappresaglia, era stato condotto dalle orde naziste insieme con 22 ostaggi civili del territorio della sua stazione, pure essi innocenti, non esitava a dichiararsi unico responsabile di un presunto attentato contro le forze armate tedesche. Affrontava così - da solo - impavido la morte, imponendosi al rispetto dei suoi stessi carnefici e scrivendo una nuova pagina indelebile di purissimo eroismo nella storia gloriosa dell'Arma".

Alessio Livi

STUDIO LEGALE

Avv. Anixia Torti

Patrocinante in Cassazione

Diritto Penale - Diritto di Famiglia

Via Bersone, 127 - 00124 ROMA

Tel. e fax: 06 50918186 Cell. 338 8223138

e-mail: anixia.torti@alice.it

PROTAGONISTI

Ci lascia Juliette Gréco, archetipo della donna moderna.

Il 23 settembre 2020 è venuta a mancare a Ramatuelle la cantante e attrice francese Juliette Gréco.

Nata a Montpellier il 7 febbraio 1927, vanta, a soli 16 anni, la partecipazione alla resistenza francese contro gli occupanti nazisti.

Considerata la musa degli esistenzialisti francesi negli anni Quaranta, debutta esibendosi come cantante nei caffè parigini di Saint-Germain-des-Prés. Il repertorio delle canzoni di Juliette Gréco è incentrato su versi scritti da autori famosi, come Raymond Queneau ("Si tu t'imagines"), Jean-Paul Sartre, suo amico personale ("La Rue des Blancs-Manteaux"), Jacques Prévert ("Les feuilles mortes"). Attrice di rilievo, sa distinguersi per interpretazioni notevoli anche per il pubblico italiano, con lo sceneggiato televisivo Belfagor, trasmesso dalla Rai negli anni sessanta. Si è sposata tre volte: con l'attore Philippe Lemaire (1953-1956; da cui ha avuto una figlia, Laurence-Marie Lemaire), con l'attore Michel Piccoli (1966-1977) e col pianista Gérard Jouannest (dal 1988 ad oggi). Va segnalata anche la sua relazione con il fondatore della 20th Century Fox, Darryl Zanuck (che la farà giungere a Hollywood dove gira, tra gli altri, "Le radici del cielo" di John Huston, "Il dramma nello specchio" di Richard Fleischer), e con il trombettista jazz Miles Davis, conosciuto nel 1949, in occasione della partecipazione dell'americano al Paris Jazz Festival.

Femminista convinta, ha contribuito all'emancipazione della donna moderna. Di sé amava dire: "Ero molto più avanti dei miei tempi, ero anche oggetto di scandalo assoluto. Non cerco mai questo genere di cose, sono così, non posso farci niente".

Alessio Livi



Alex Zanardi, leggenda che non muore

Il 19 giugno 2020, Alex Zanardi, ex pilota di formula 1, costretto ad abbandonare la sua carriera automobilistica avendo perso le gambe il 15 settembre 2001, dopo aver intrapreso la professione di paraciclista, è stato vittima di un incidente sulla statale tra Pienza e San Quirico d'Orcia.

L'atleta aveva perso il controllo della sua handbike (mezzo di trasporto dedicato a qualsiasi persona disabile che sfrutta la propulsione delle braccia per muoversi) urtando poco dopo un camion.

Dopo l'incidente Zanardi non ha perso i sensi poiché, stando alle parole del medico Luigi Mastroianni, uno tra i primi a soccorrere l'atleta perché casualmente trovatosi sulla statale ove il terribile evento ha avuto luogo, la moglie dello sportivo contribuì notevolmente alla sopravvivenza di quest'ultimo, tenendolo cosciente tramite l'utilizzo del senso uditivo e incoraggiandolo a resistere fino all'arrivo dei soccorsi medici che da lì a poco sarebbero giunti in suo aiuto.

Le dichiarazioni del sanitario dipingono la compagna di Alex come una donna notevole che non si è fatta prendere dal panico pur essendo coinvolta in una situazione critica, in grado di tenerlo cosciente fino all'arrivo dei soccorsi aerei, salvandogli così la vita.

Dopo alcune operazioni al cervello, dall'ospedale di San Raffaele di Milano arrivano notizie confortanti sullo stato di salute del campione bolognese: "il paziente ha risposto con miglioramenti clinici significativi". Per questa ragione attualmente è assistito e trattato con cure semi intensive presso l'Unità Operativa di Neuroranimazione, diretta dal Prof. Luigi Beretta.

Si spera che la grande tenacia che ha accompagnato lo sportivo nel arco degli anni e gli ha permesso di superare grandi traguardi e difficoltà conceda ancora una volta la forza necessaria ad Alex per venir fuori da questa situazione angosciosa.

Alessio Livi





LE SARTE ALLEGRE

Seguici su Facebook 

CAMICIE DA UOMO SU MISURA



- ORLI E CAMBI LAMPO
- RIPARAZIONI ABITI E CAMBI TAGLIE
- CONFEZIONAMENTO TENDAGGI E BIANCHERIA PER LA CASA
- ABITI E CAMICIE SU MISURA
- BODY PER LA DANZA ED IL PATTINAGGIO
- CREAZIONE E REALIZZAZIONE ABITI DA CERIMONIA

SI REALIZZANO MASCHERINE SARTORIALI COPRI NASO E BOCCA CON INSERTO FILTRANTE



VENDITA AL DETTAGLIO DI BIANCHERIA PER LA CASA E ORIGINALI CAPI DI ABBIGLIAMENTO PRODUZIONE DI CAPI PER CAMPIONARIO



Via Umberto Giordano 97d - Infernetto (RM) - Telefono 06 50.91.55.61

Orario: dal Lunedì al Venerdì orario continuato 8.30-18.30 - Sabato 8.30-13.30

www.lesarteallegre.it

IL SORRISO È IL SEGRETO DEL SUCCESSO!



La **comunicazione non verbale** gioca un ruolo fondamentale nelle **relazioni interpersonali**, da amici a parenti, da sconosciuti a colleghi, fino a quelle con il proprio partner.

In questa tipologia di comunicazione il **sorriso** svolge una funzione importantissima.

Esso è infatti il biglietto da visita con cui ci presentiamo agli altri, strettamente legato all'autostima personale.

Chi sorride con fiducia dà in automatico l'idea di una persona **sicura ed affidabile**.

Viceversa, vergognarsi dei propri denti porta ad atteggiamenti di chiusura e di insicurezza.

Prendersi cura della propria bocca e della propria dentatura, quindi, significa avere a cuore la qualità della propria vita, sia dal punto di vista fisico che psicologico.

Odontoiatria estetica, la soluzione per il tuo sorriso!

Negli anni, **l'estetica dentale** ha fatto passi da gigante e oggi permette di risolvere tantissimi difetti **migliorando forma, colore e posizione dei denti**.

Sulla forma e sulle proporzioni, ad esempio,

si può intervenire agevolmente con le **faccette dentali**.

Per la posizione, invece, ci sono tutti i rimedi di **ortodonzia**, ormai più che discreti: **apparecchi linguali e apparecchi invisibili**.

Infine, per il colore, c'è la possibilità di procedere a periodici **sbiancamenti** oppure di intervenire in modo più strutturale sempre con le faccette.

Insomma, degli **interventi ad hoc** per migliorare il tuo sorriso in maniera facile ed indolore.

Cosa aspetti? Regalati il sorriso che hai sempre desiderato con lo Studio Puzzilli

Il **Dott. Emanuele Puzzilli**, specialista in odontoiatria estetica, è da anni considerato il massimo esperto di estetica dentale e saprà indicarti il trattamento più adatto a te.

STUDIO ODONTOIATRICO ASSOCIATO PUZZILLI

STUDIO ROMA
C.so Duca di Genova, 26

STUDIO MILANO
Via Giovanni da Procida, 35

STUDIO ROMA PARIOLI
NEW OPENING

☎ 06.56.72.827 - 06.56.72.828

✉ puzzilli@hotmail.com

www.studiodontoiatricopuzzilli.it

f /StudioPuzzilli 📷 /studioemanuelepuzzilli



Dott. Emanuele Puzzilli
COSMETIC & ESTHETIC DENTISTRY

Direttore Sanitario Dott. Raniero Puzzilli
Socio Dott. Emanuele Puzzilli Iscr. Albo Odontoiatri di Roma n. 4092
Socio Dott. Raniero Puzzilli Iscr. Albo Odontoiatri di Roma n. 5726

Ambulatorio Odontoiatrico Aut. Reg. Lazio con Prot. N. F6015254 del 20/02/2018



VISITA
IL SITO
WEB

Emanuele Puzzilli

STUDIO ODONTOIATRICO

Se non disponi di un sorriso
te ne darò uno dei miei.

Dott. Emanuele Puzzilli
COSMETIC & ESTHETIC DENTISTRY

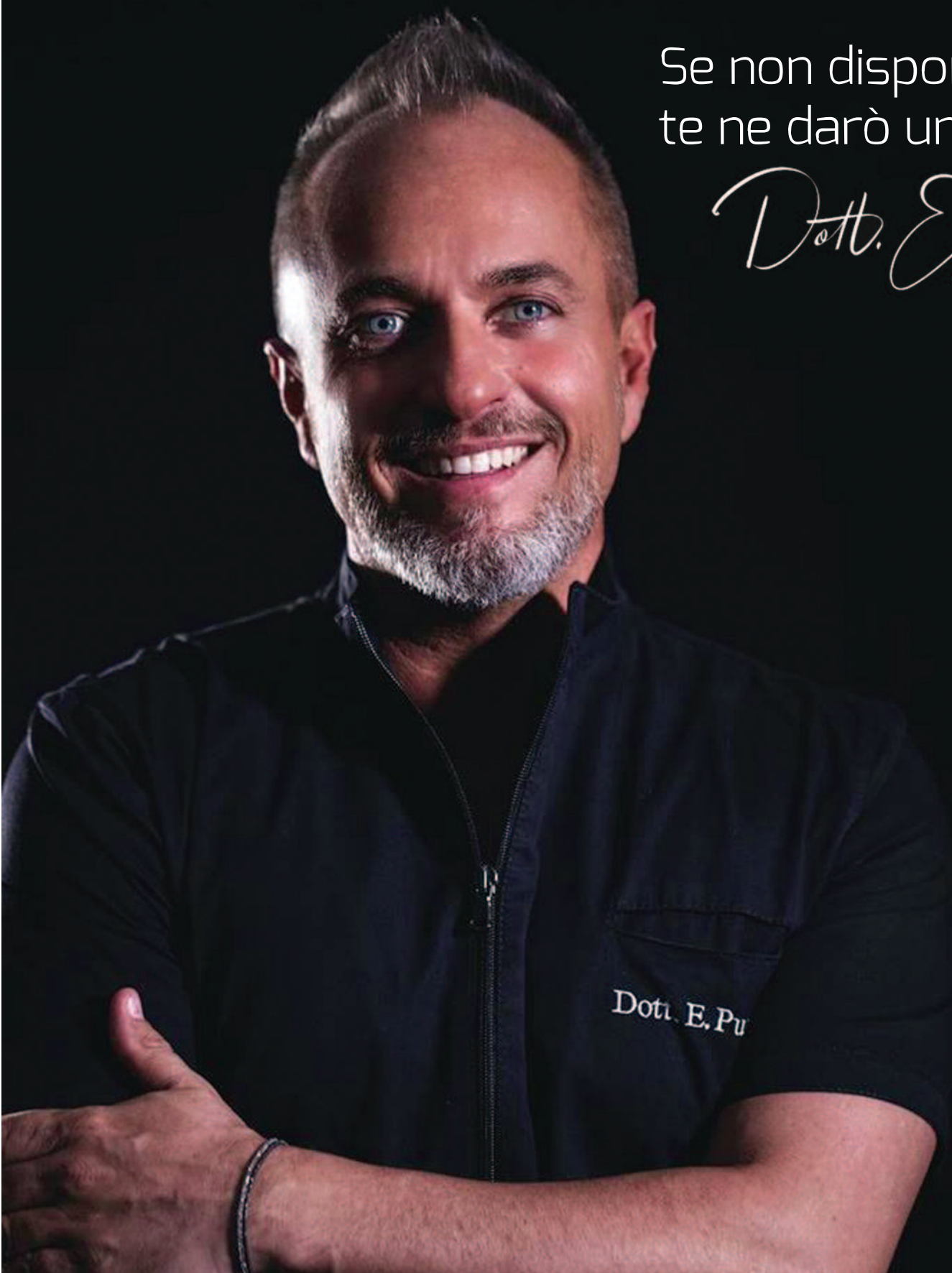

FATTI NOSTRI

Superbonus edilizio

Il "Decreto requisiti" (D.L. 6/8/2020) stabilisce le caratteristiche tecniche per il riconoscimento dell'agevolazione del nuovo "superbonus edilizio" rappresentato dalla maxi detrazione di imposta del 110% delle spese di riqualificazione edilizia ed adeguamento sismico (cc.dd. Interventi trainanti) e spese correlate (cc.dd. "interventi trainati").

Alternativamente alla detrazione del 110% in dichiarazione dei redditi, il contribuente può richiedere lo sconto in fattura o procedere alla cessione di un credito di imposta.

Il contribuente di cui parliamo, viene individuato da condomini, persone fisiche (al di fuori dell'esercizio di attività imprenditoriali), IACP (istituti autonomi case popolari), cooperative di abitazioni a proprietà indivise, ONLUS e ASD iscritte al CONI (solo per lavori negli spogliatoi). Ma di cosa parliamo?

Lo sconto in fattura è un contributo, cioè uno sconto sul corrispettivo dovuto, pari al limite al corrispettivo stesso (cioè azzera l'importo da pagare). Questo importo è anticipato dal fornitore che ha effettuato gli interventi e recuperato sottoforma di credito di imposta pari alla detrazione spettante, e racchiude la facoltà di successiva cessione del credito ad altri soggetti, compresi gli istituti di credito e intermediari finanziari.

La seconda alternativa è la cessione del credito di imposta pari all'ammontare della detrazione spettante.

L'opzione relativa, che il contribuente deve effettuare, va comunicata all'Agenzia delle entrate telematicamente da un soggetto abilitato al rilascio del visto di conformità relativa al credito. Il visto di conformità è presupposto fondamentale perché attesta i dati relativi alla documentazione ai fini della sussistenza dei presupposti che danno diritto alla detrazione stessa. Altro importante adempimento necessario, è l'acquisizione delle asseverazioni tecniche degli interventi di efficienza energetica. L'asseverazione del tecnico certificherà il rispetto dei requisiti tecnici necessari alle agevolazioni fiscali e la congruità delle spese sostenute per gli interventi agevolati (secondo le indicazioni di cui al D.L. 6/8/2020) e dovrà essere inviata telematicamente all'ENEA.

Claudia Tondo
Dottore Commercialista

Controlli anti intrusione

Una interessante novità viene introdotta dal pacchetto degli aggiornamenti del sistema operativo degli iPhone, l'iOS14. Si tratta della possibilità di tenere costantemente sotto controllo l'attivazione di microfono e fotocamera quando non è stata volontariamente eseguita dal proprietario del cellulare.

Se "qualcuno" sta cercando di usare di nascosto la videocamera o il microfono del cellulare comparirà, in alto a destra dello schermo, al di sopra del segnale di ricezione, un puntino con colorazione arancione avvertendoci che un intruso ci sta controllando.

L'inserimento di questa utile funzionalità è scaturito dalla segnalazione, fatta da alcuni utenti, di aver ricevuto pubblicità riguardanti prodotti o servizi dei quali avevano parlato al telefono qualche minuto prima, così come avviene con Google: quando cerchiamo informazioni su un prodotto o un posto dove dormire non certo per miracolo, poche ore dopo, vediamo la parte destra dello schermo del nostro computer riempirsi di segnalazioni commerciali sui prodotti cui siamo interessati o di alberghi delle località dove intendiamo soggiornare.

Insomma, il "Grande fratello" c'è e dobbiamo abituarci a difenderci nel migliore dei modi.

Tasse sul reddito in Germania

Si parla spesso di adottare un diverso sistema fiscale e quello tedesco viene guardato con molto interesse perché non prevede i salti di aliquota che caratterizzano il sistema italiano.

Il sistema fiscale tedesco, riguardo all'imposta sul reddito (*Einkommenssteuer*) si compone di una fascia priva di tassazione (fino a 9.000 euro) e una fascia da 9.001 a 54.949 euro in cui la tassazione è personalizzata essendo variabile in progressione al reddito, partendo dal 14% per arrivare al 42%, senza scaglioni. Da 54.500 fino a 262.532 l'aliquota è fissa al 42% per salire al 45% oltre quella soglia. Per le coppie legalmente riconosciute che presentano una dichiarazione congiunta le aliquo-

te sono raddoppiate. Ci sono le detrazioni ma, quelle che ci sono (beni legati al lavoro o allo studio, spese di trasporto verso il luogo di lavoro, spese sanitarie e per la ristrutturazione degli immobili), sono indipendenti dal reddito.

C'è solo una singolarità: in Germania tutti pagano le tasse.

Tasse in Italia

La tassa sui rifiuti, detta TARI, si paga online con il PagoPA, cioè pago alla Pubblica Amministrazione.

Non c'è più l'addebito diretto in banca e si pagano le commissioni che prima non c'erano. Non c'è più la possibilità, per chi deve pagare oltre 300 euro, del pagamento rateizzato, una misura che veniva incontro, una volta tanto, ai contribuenti. Come sempre siamo noi a dover andare incontro alla Pubblica Amministrazione.

Codice della strada: si cambia

Una buona notizia tra le proposte di revisione del Codice della strada. Non ci sarà più una sanzione se dimentichiamo la patente o il libretto di circolazione. Le forze dell'ordine potranno verificare telematicamente l'esistenza e la validità di questi documenti. In passato veniva disposta una sanzione amministrativa pecuniaria qualora non ci si fosse presentati, entro un certo termine, agli uffici di polizia per esibire i documenti dimenticati a casa.

Ma se da un lato c'è una buona notizia dall'altro ce ne sono varie meno buone, a cominciare dalla possibilità, a seguito del necessario decreto prefettizio, di installare autovelox fissi anche nelle strade urbane di quartiere. Sospettare che funzioneranno come bancomat al contrario è assolutamente lecito.

Non basta. Si ipotizza di conferire ai netturbini e ai dipendenti delle municipalizzate, poteri di accertamento delle violazioni ai divieti di sosta se il veicolo ostacola la loro attività.

C'è poi l'obbligo per i conducenti di veicoli a motore di dare la precedenza ai velocipedi, mentre certi tipi di tricicli potranno circolare in autostrada.

Studio Medico Dentistico Romeo

Dott. Francesco Romeo Odontoiatra - Medico-chirurgo
Odontoiatria estetica - Implantologia - Protesi

Dott. Gianluigi Fiorillo Odontoiatra - Specialista in
Ortognatodonzia - Ortodonzia del paziente in crescita e dell'adulto

Riceve per appuntamento lunedì, mercoledì, venerdì

AXA • VIA TERPANDRO, 81 - TEL. 06/52.36.12.24/33

Dott.ssa Renata Zilli

Medico Chirurgo

OCULISTA

Specialista in Terapia e Chirurgia degli occhi
Primario Ospedaliero idoneo

Via Alceo, 27 - Tel. 06.50913344 / 06.5211786
V.le Cesare Pavese, 36 - Tel. 06.5000634 / Cell. 338.8629130

Riceve per appuntamento

Dott.ssa AMALIA D'ANDREA

Dermatologa

Dermatologia clinica
Mappa dei nevi (Epiluminescenza digitale)
Dermatologia estetica

Studio:
Via Pindaro, 28N - 2° piano int. 11 (AXA - Roma)
Tel.: 06.50915114 - Cell.: 339.2972000
Lunedì, Martedì, giovedì e sabato

Dott. Giorgio Cassinis

Medico Chirurgo - Medicina Legale

Specialista in Ortopedia e Traumatologia

Dirigente 1° livello Ospedale C.T.O.

Trattamento dimagrante con sondino naso-gastrico

Studio: VIALE GORGIA DI LEONTINI, 33 - TEL. 06-50 91 40 05 - cell. 347 6508944



Solara Garden Center
presenta:

il Villaggio di Natale ²⁰²⁰

Da Sabato 10 Ottobre

Tutti i giorni orario continuato dalle 8:30 alle 19:30

Domenica e festivi 09:00 - 19:00



All'interno del Villaggio di Natale verranno prese tutte le misure di sicurezza contro il coronavirus.
Al Solara teniamo molto alla vostra salute e a quella dei nostri dipendenti.

Porta il tuo vecchio albero e ti faremo uno
sconto dal 20% al 30%
su quello nuovo

(Promozione valida fino al **3 Novembre**)

www.solaragarden.it - solaragarden@grupposolara.it
via di macchia saponara 247 - 00124 - Casal Palocco | Tel: 06 50914375

Solara Garden Center
Solara garden il Villaggio di Natale



Solaragardencenter



L'avvocato risponde

Rubrica a cura dell'avvocato Claudio Basili

Le quote ereditarie - 2

Quota spettante ai fratelli (in mancanza di figli e in presenza o in assenza del coniuge)

Nell'ipotesi in cui non vi siano figli, genitori, né ascendenti, subentrano al defunto in parti uguali i fratelli e le sorelle; ereditano la metà della quota conseguita dai "germani" i fratelli/le sorelle "unilaterali". Premesso che i "germani" sono fratelli/sorelle che hanno in comune gli stessi genitori, mentre gli "unilaterali" hanno in comune un solo genitore ("consanguinei" se hanno in comune il padre, "uterini" se hanno in comune la madre), il Codice Civile privilegia in questo modo i primi sulla base di quello che viene ritenuto per i "germani" un più accentuato vincolo di parentela con il defunto. In caso di concorso con il coniuge superstite cui spettano i 2/3, ai fratelli/sorelle spetterà il restante 1/3. Fratelli/sorelle concorrono per la metà del patrimonio con i soli ascendenti ai quali chiaramente è destinato il restante 1/2.

Quota spettante ai genitori

In mancanza di figli, fratelli/sorelle o loro discendenti succedono alla persona deceduta entrambi i genitori per parti uguali o quello che sopravvive (art. 568 c.c.); la norma si applica anche ai genitori adottivi di persona minore di età, viceversa sono esclusi da questa previsione i genitori che hanno adottato una persona maggiorenne che poi appunto decede.

Quota spettante agli ascendenti

Gli ascendenti comprenderebbero terminologicamente genitori e nonni, anche se le norme sulla successione legittima distinguono le due figure. Quindi i nonni materni e quelli paterni, succedono al nipote deceduto (ciascuna coppia per la metà), quando questi non lascia figli, genitori, fratelli/sorelle e loro discendenti (art. 569 c.c.); nella classificazione di "ascendenti" rientrano pure i bisnonni che per un crudele gioco del destino potrebbero sopravvivere al pronipote deceduto. Le ipotesi possibili di concorso tra ascendenti potrebbero rivelarsi in qualche modo non facili da interpretare per le assegnazioni delle quote, quando ad esempio eredi legittimi sono una bisnonna materna e il nonno paterno. Il criterio indicato dalla successione legittima si avvale allora del cd. grado di parentela, ossia del grado di vincolo fra persone che discendono da uno stesso "stipite" (l'antenato ad essi comune) e della distinzione tra "linee" e "gradi" di parentela, laddove questi ultimi riguardano l'intensità del vincolo tra parenti e i gradi indicano la discendenza nella famiglia, che si snoda in "linea retta" o "collaterale".

Come si avverte, l'inevitabile terminologia tecnica rischierebbe di complicare concetti comuni

senza il ricorso ad alcuni facili esempi, per cui, premesso che i parenti in linea retta discendono l'uno dall'altro, mentre quelli in linea collaterale hanno solo lo "stipite" in comune, ma non discendono l'uno dall'altro, si può pensare a Franco, padre di Alfonso, il quale, a sua volta, è padre di Gustavo (discendenza in linea retta, Franco è il nonno di Gustavo) e a Giovanni, anch'egli figlio di Franco e padre di Giuseppe. Alfonso e Gustavo (come tra loro Giovanni e Giuseppe) sono parenti in linea retta tra loro, ma in linea collaterale con Giovanni e Giuseppe.

L'eredità si divide per linee, quando vi sono ascendenti di pari grado, quindi al defunto, privo di moglie, figli, genitori e fratelli/sorelle, succedono i nonni materni e paterni. Supponiamo che vi sia solo la nonna paterna con la conseguente suddivisione in quote: 1/2 ai nonni materni (di cui 1/2 al nonno materno e 1/2 alla nonna materna) e il restante 1/2 alla nonna paterna.

Nel caso di ascendenti di non pari grado, ad esempio nonna materna e bisnonna paterna, al defunto che muore senza lasciare moglie, figli, genitori, fratelli/sorelle succede solo la prima e per l'intero, perché, se gli ascendenti delle due linee non sono di pari grado, eredita tutto e solo l'ascendente più vicino.

Concorso tra ascendenti, fratelli e coniuge

Al coniuge che concorre in successione insieme agli ascendenti e ai fratelli/sorelle, spettano 2/3 dell'eredità (oltre il diritto d'uso e di abitazione della casa coniugale) e la parte che rimane è devoluta agli altri, salvo il diritto degli ascendenti ad un 1/4 dell'eredità. Nell'ipotesi più facile di fratelli/sorelle e ascendenti di pari grado (nonni materni e nonni paterni) la parte residua di 1/3 andrà divisa per i secondi tra la linea paterna e quella materna; se invece gli ascendenti sono di grado diverso, andrà all'ascendente più vicino, che esclude quello più lontano.

La quota spettante agli altri parenti

La mancanza di figli, genitori, fratelli/sorelle e loro discendenti, infine di ascendenti determina l'apertura della successione a favore dei parenti prossimi senza distin-

zione di linea, sempre per il principio del parente più vicino che prevale su quello remoto con l'eredità che si divide in parti uguali tra i successibili di pari grado, compresi senza distinzioni di linea anche i collaterali (quindi zii e/o cugini ad esempio).

Cosa accade se non ci sono parenti?

Limitata per legge la successione legittima ai parenti fino al sesto grado per l'irrelevanza affettiva dei rapporti familiari oltre tale grado di parentela, in mancanza di successibili è lo Stato ad acquisire i beni ereditari senza la necessità di accettarli e senza potervi rinunciare; lo Stato non è un comune erede, quindi non risponde dei debiti ereditari e dei legati oltre il valore dei beni acquistati.

Eredità allo Stato

Naturalmente la devoluzione dei beni allo Stato avviene solo se il defunto è un cittadino italiano e manca un testamento le cui disposizioni vengano accettate o comunque in mancanza di eredi legittimi e legittimari.

Tabella riassuntiva di ripartizione delle quote ereditarie

Nella tabella sotto riportata evidenziamo schematicamente le quote spettanti agli eredi legittimi:

Avv. Claudio Basili

00124 - Roma Via Democrito N. 39

Tel. 06.50910674 / 06.50935100

00167 - Roma Viale Parioli N. 63

e-mail: basilistudio@gmail.com

Eredi legittimi all'apertura della successione	Quote spettanti agli eredi legittimi
Solo il coniuge (senza figli, ascendenti e collaterali)	1/1 al coniuge
Coniuge e un figlio	1/2 al coniuge e 1/2 al figlio
Coniuge e due o più figli	1/3 al coniuge e 2/3 ai figli da dividersi in parti uguali
Coniuge ed ascendenti o fratelli e sorelle (senza figli)	2/3 al coniuge e 1/3 ad ascendenti o fratelli e sorelle, salvo il diritto degli ascendenti a 1/4 dell'eredità
Solo un figlio (senza coniuge)	1/1 al figlio
Due o più figli (senza coniuge)	l'intero da dividersi in parti uguali
Solo ascendenti	1/2 agli ascendenti in linea paterna, 1/2 agli ascendenti in linea materna
Solo fratelli e sorelle	l'eredità si divide in parti uguali; i fratelli e le sorelle unilaterali (padre o madre diversi) conseguono però la metà della quota dei germani (stessi genitori)
Solo fratelli/sorelle e genitori	1/2 ai genitori o a quello dei due che sopravvive 1/2 ai fratelli/sorelle
Altri parenti prossimi senza figli, genitori, fratelli/sorelle e loro discendenti, ascendenti	senza distinzione di linea, sempre per il principio del parente più vicino che prevale su quello remoto l'eredità si divide in parti uguali tra i successibili di pari grado, compresi senza distinzioni di linea anche i collaterali (quindi zii e/o cugini ad esempio).
Coniuge separato	ha diritto alla stessa quota del coniuge superstite, purché non gli sia stata addebitata la separazione.

Segue al prossimo numero

Prof. DOMENICO MATTIOLI

Specialista in malattie dell'apparato cardiovascolare
Specialista in anestesia e rianimazione
Specialista in medicina dello sport

Viale Prassilla, 41

Telefono 06-50914090 • 06-50912776

LUNEDÌ, MERCOLEDÌ, VENERDÌ: ore 9.00-13.00 / 16.30-20.00

(Aut. Comunale n. 44 del 13 marzo 2000)

Dott.ssa LILIANA MATTIOLI

Psicologa
Psicoterapeuta cognitivo comportamentale

Via Menandro, 43

Telefono 393.9948999

CHIAMARE PER UN APPUNTAMENTO

ENGLISH

Helene Pizzi editor

Castel Sant'Angelo

We drive along Lungotevere, past this familiar Roman sight, we mostly just take it for granted as part of the city's ancient buildings. Is simply there, famous, and historic. How many of us have actually taken the time to go inside, and discover some of its interesting secrets?

In its nineteen centuries of existence, it would have many tales to tell. This imposing, unique structure was originally made to be the Emperor Hadrian's Mausoleum. He began its construction in 135 AD. for himself, and it was finished quickly, only four years later, by his adopted son Antoninus Pius. Built on the right bank of the Tiber, entrance to this

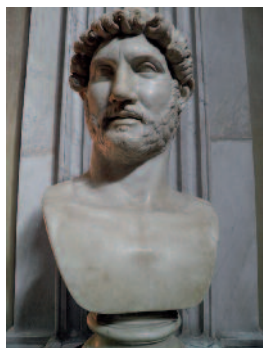

Emperor Hadrian

Mausoleum was made after crossing the river on a multiple-arched travertine bridge, known then as the Elio Bridge. It was built with eight arches; the three central ones still exist and were restored by Pope Nicholas V. We now know this famous bridge as Ponte Sant'Angelo.

Originally the Mausoleum was roofed by a tree covered funerary garden. Inside, there was a single, great elliptic ramp, starting at the entrance and leading up to the sepulchral cell in the centre, where the cinerary urns of dead emperors and their families were placed; it was used as such until the time of Septimius Severus (211 A.D.). It was finally closed in 270 A.D. and after that was never used again as a burial place, but began to be used as a stronghold.



Religious Services

ROMAN CATHOLIC

Mass in English on Sundays at 9:30AM in the parish buildings of St. Timothy's. Confessions beforehand and coffee after Mass on the first Sunday of the month.

PROTESTANT

The *Chiesa Biblica Battista* has services in English on Sundays at 11:00AM. On Thursdays there is a Bible Study in English at 7:00PM. The address is via di Castel di Leva, 326, 00134, Roma. Transportation as well as parking is available. Bus 044 and 218 will take you there, getting off at the Castel di Leva (Pagnotta) stop. For more information contact Pastor Giacomo Homan at 334.293.4593. His e-mail is: bbcroma@libero.it.



After fierce sieges by the Goths between 410 and 548, the building suffered serious damage. In the year 590, Pope Gregory made a votive procession for the cessation of the Plague that was raging through Rome. Rome needed a miracle. An Angel, the Archangel St. Michael, suddenly appeared on the top of the monument, sheathing his sword, signifying that the celestial wrath had been placated and promising the Plague would end. The name of Castel Saint'Angelo originates from this event, but it wasn't really used until about 1100.

Between 848 and 852, Pope Leo IV had the walls built around the Borgo Vaticano, including Hadrian's Mausoleum in it. The Vatican 'Passetto', or 'Borgo' passage, is a walkway on top of the wall, connecting the Vatican to the fortress of Castel Saint'Angelo, where in times of trouble the Popes could flee and take refuge in the fortress on the Tiber. Castel Saint'Angelo became the main defense of Rome. Over the centuries, the upper rooms were made more comfortable, and many famous artists worked on them, including Michelangelo. During the pontificate of Sixtus IV, in 1481, the 'Girandole del Castello' became a favourite event for the Romans...for four centuries, fireworks were set off from the castle to celebrate the elections of new Popes and also for the Feast of St. Peter.

Castel Saint'Angelo became the dwelling place of Cardinals and Roman nobles, who used it as a summer residence. It was also used as a prison for prominent people, including Benvenuto Cellini. Later the Popes neglected the building and it became barracks as well as a military and civil prison, and was used this way until 1901. In 1925 it became the National Museum of Castel Saint'Angelo, a military and art museum.

Take a closer look as you drive by, or better still, enjoy a visit to this unique historic structure, one of the famous symbols of the Eternal City, and learn more of its historical secrets.



Il passetto

To remove film

Film? No, not movies... With the high calcium content of our water in Casal Palocco, we all have problems with residue from soaps and shampoos, i.e., 'film' building up on our glass or plastic shower doors; ick. A really good way to easily remove this scummy film is to take a microfiber cloth and spread it with a mixture of baking soda, vinegar, and a little water. Smear this all over the doors. Then put vinegar in a spray bottle and generously spray the baking soda you have spread around. Let sit about 5 minutes. Wipe away with a soft scrubber. Then, to make the glass shine, spray with alcohol and polish with a clean cloth.

Poached pears, perfect for this Season

Seasonal fruits and vegetables are what we should be serving, always, every month of the year. Now we have the wonderful selection of apples, the ones just picked that haven't been stored for months in huge warehouses with inert gasses to keep them from over ripening. This is the season too for delicious pears.

We can always be chuckling over the old Italian proverb that says not to let the farmer know how good pears and cheese are when eaten together (the idea being that if the farmers discovered this, they would eat all the supplies of cheese and pears and none would reach the city folks). A perfectly ripe seasonal pear and a hunk of top-quality Parmigiano Reggiano, is a hard pair to be beaten! ...*however, poached pears might just win!!!*

Choose firm ripe pears, one per person, and peel, leaving the stem on. Slice lengthwise in half and remove the core with a melon baller. Place the pear halves in a heavy bottomed sauce pan. Add dry white wine to come half way up, then add enough water to almost cover the pears. Add the zest and juice from an organic orange, a stick of cinnamon, an envelope of saffron, and 1 heaping tablespoon of sugar for every pear.

Bring to a boil then lower heat and cook for about 15 minutes until the pears are tender but not overcooked. Remove the pear halves gently with a slotted spoon and set aside. Boil the syrup until the liquid is reduced to half. Remove the cinnamon stick and stir in a teaspoon of vanilla essence.

Arrange a pear half with a stem and one without in each serving dish, then spoon the syrup over them. Serve hot, room temperature, or cold, with a dollop of whipped cream.



Colloqui coi lettori

Le ragioni di Musumeci

Dopo un'attenta lettura delle 15 pagine che il *Novissimo Digesto Italiano* dedica alla voce REGIONE SICILIA, ricavo che la legge istitutiva della regione a Statuto Speciale Sicilia è anteriore alla approvazione della Costituzione italiana che l'ha inserita nell'articolo 116, "con il recepimento costituzionale dello Statuto della Regione Sicilia nel suo testo esistente".

Di particolare rilievo i compiti del Presidente:

a) La partecipazione del Presidente della Regione al Consiglio dei Ministri, **nel rango di Ministro e con voto deliberativo**, nelle materie che interessano la Regione;

b) "Il Presidente della Regione ha competenza per le materie che riguardano l'igiene e la sanità pubblica, l'assistenza sanitaria e la sanità di frontiera".

Dove si possa ravvisare un comportamento "non conforme" del Presidente (NON GOVERNATORE!) della Regione relativamente ai temi suindicati, mi sfugge.

La domanda sorge spontanea dopo aver ascoltato quanti, per saccenteria e spirito d'irrisione, si sono esibiti in un programma di approfondimento dedicato alla figura del Presidente della Regione Sicilia. Può illuminarmi? Grazie.

Alfredo Martini

Non so se riesco, caro Martini. Le luci devono essere spente perché in questi anni non ho mai visto un presidente di Regione intervenire, né essere invitato, in un Consiglio dei Ministri.

Eppure l'articolo 116 della Costituzione è esplicito nell'affermare che "Il Friuli Venezia Giulia, la Sardegna, la Sicilia, il Trentino-Alto Adige/Südtirol e la Valle d'Aosta/Vallée d'Aoste dispongono di forme e condizioni particolari di autonomia, secondo i rispettivi statuti speciali adottati con legge costituzionale" che tradotto significa che quanto c'è nel preesistente Statuto regionale vale anche in ambito nazionale.

Veniamo allora allo Statuto siciliano. Il terzo comma del suo art.21 sostiene che "Il Presidente è Capo del Governo regionale e rappresenta la Regione. Egli rappresenta altresì nella Regione il Governo dello Stato, che può tuttavia inviare temporaneamente propri commissari per l'esplicazione di singole funzioni statali. Col rango di Ministro partecipa al Consiglio dei Ministri, con voto deliberativo nelle materie che interessano la Regione".

Quanto alla Corte Costituzionale in una sentenza del 22 marzo 1999 precisa che "non spetta al Presidente della regione siciliana partecipare al Consiglio dei ministri per la deliberazione di un disegno di

legge in relazione all'intero suo contenuto anziché alle sole disposizioni di esso aventi ad oggetto materie concernenti un interesse differenziato della stessa regione siciliana" di fatto confermando il suo diritto a parteciparvi se l'argomento riguarda la Regione Sicilia.

Precedentemente, in una sentenza del 1968 era stato ribadito che da un lato la lettera della norma statutaria, nella sua forma imperativa, inequivocabilmente considera il presidente della Regione come titolare di una competenza, mentre la sua ratio conferma che lo Statuto ha voluto che nelle materie nelle quali sia presente un interesse regionale e che siano di tale importanza da giustificare l'intervento del più alto organo governativo, i "relativi provvedimenti non vengano adottati senza la partecipazione di chi, in forza dello stesso Statuto rappresenta la Regione e può perciò far valere le valutazioni che da quell'interesse siano ispirate".

Nelle recenti vicende che hanno visto il presidente Musumeci contrapporsi al governo centrale è apparso evidente come i commentatori che ne criticavano le supposte ingerenze non conoscevano, o facevano finta di non conoscere quanto da lei citato.

s.i.



LO SPORT in Polisportiva



ATTIVITA' IN PALESTRA - STAGIONE 2020/2021

Orario	Disciplina	Istruttore	Giornate					
PALESTRA A SALA SPECCHI								
8.30 - 9.30	Ginnastica generale	Andrea	Lunedì		Mercoledì		Venerdì	
9.00 - 10.00	Jazzercise/Fusion/Dance Mixx	Silvia		Martedì		Giovedì		Sabato 10-11
9.30 - 10.30	Tonic gym	Laura	Lunedì		Mercoledì		Venerdì	
10.30 - 11.30	Power Gym	Laura		Martedì		Giovedì		
10.30 - 12.00	Gym life	Edith	Lunedì		Mercoledì		Venerdì	
15.00 - 17.00	Ginnastica artistica agonistica	Laura/Luca	Lunedì		Mercoledì		Venerdì	
17.00 - 18.00	Ginnastica artistica (fino 7 anni)	Laura/Luca		Martedì		Giovedì		Sabato 15-16
17.00 - 18.00	Ginnastica artistica agonistica 2	Laura/Luca	Lunedì		Mercoledì		Venerdì	
18.00 - 19.00	Ginnastica artistica preagonistica	Laura/Luca	Lunedì		Mercoledì		Venerdì	
18.00 - 19.00	Ginnastica artistica (da 7 anni)	Laura/Luca		Martedì		Giovedì		Sabato 16-17
19.00 - 20.00	Ginnastica artistica preagonistica 2	Laura/Luca		Martedì		Giovedì		Sabato 17-18
19.00 - 20.00	Global tone	Laura	Lunedì		Mercoledì		Venerdì	
20.15 - 21.15	Jazzercise/Fusion/Dance Mixx	Silvia		Martedì		Giovedì		
20.00 - 21.30	Functional Training	Laura	Lunedì		Mercoledì		Venerdì	
PALESTRA B SALA TATAMI								
9.30 - 10.30	Ginnastica posturale	Andrea	Lunedì	Martedì		Giovedì	Venerdì	
10.30 - 11.30	Pilates	Laura	Lunedì		Mercoledì		Venerdì	
10.30 - 11.30	Ginnastica posturale	Andrea		Martedì		Giovedì		
16.00 - 17.00	Stretching - Pilates	Edith	Lunedì		Mercoledì		Venerdì	
16.45 - 17.45	Ginnastica posturale	Andrea		Martedì		Giovedì		
18.30 - 19.30	Karate 1 corso	Antonio		Martedì		Giovedì	Venerdì	
19.30 - 21.00	Karate 2 corso	Antonio		Martedì		Giovedì	Venerdì	
21.15 - 22.15	Pilates	Laura		Martedì		Giovedì		



A cura di Alessandro Orsini

LO SPORT

in Polisportiva



Tecnica e tattica assieme, ma con divertimento

Abbiamo incontrato Mister Edi Roshrosh Dottore Psicologo e allenatore UEFA B, istruttore degli esordienti 2008/2009 della Scuola Calcio del Futbol Club Palocco.



Mister, quali sono le basi del Vostro modo di insegnare il calcio?

In questi mesi, prima della partenza delle attività calcistiche, noi, come Staff della Scuola Calcio ci siamo riuniti e confrontati più volte, domandandoci quali fossero i principi sui quali basare il nostro modo di insegnare. Volevamo differenziarci dalle altre scuole introducendo nella didattica dei contenuti di livello più ampio.

È difficile sintetizzare qui, ma possiamo dire che ogni qual volta entriamo in campo, ogni volta che facciamo eseguire un esercizio, e persino quando facciamo effettuare una semplice partita libera, generiamo apprendimento nel bambino. Io cerco di integrare il funzionamento della mente nell'apprendere le abilità tecnico-tattiche rispondendo al grande dibattito di molti tecnici sul tema tecnica si tecnica no. A mio avviso, e dalla mia esperienza di istruttore giovanile, credo che il calcio in Italia si sia svegliato tardi rispetto a nazioni come la Spagna e la Germania. C'è chi dice che noi insegniamo troppa tecnica e con quella vogliamo vincere le partite e c'è chi dice che noi insegniamo troppa poca tecnica ed è per questo che non andiamo bene, mentre loro, i tedeschi, gli spagnoli ed altri, più di vent'anni fa avevano intuito che conveniva allenare un Calcio Pensante, cioè tecnicamente e tatticamente più moderno, veloce, rapido, pratico.

L'apprendimento motorio è un insieme di processi che sono espressioni di fenomeni psicologici complessi che accadono all'interno della persona producendo miglioramento generale nei meccanismi mentali e generano cambiamenti nel comportamento manifesto ottenendo un cambiamento permanente.

Vediamo che il tutto accade all'interno della persona, nel corpo e nella mente di chi apprende, e come risultato ultimo produce cambiamento nel comportamento di chi apprende, cioè dell'atleta o il calciatore nel nostro caso. Ciò sta a significare che ogni volta che proponiamo un determinato esercizio ai nostri allievi dobbiamo essere consapevoli che stiamo lavorando sulla mente del giovane, in quanto, mente e corpo coincidono e l'apprendimento è lo strumento attraverso cui la mente del giovane calciatore "impara".

Nel calcio di oggi quello che fa la differenza tra una mediocre ed una ottima prestazione calcistica è la **componente decisionale e quindi cognitiva**. Cosa faccio in questo preciso momento? Attacco o difendo? Approfitto della velocità con cui il difensore mi sta venendo addosso per effettuare uno spostamento del pallone e saltarlo? Oppure servo il mio compagno che sta andando in sovrapposizione?

Ecco che il "Quando" "Dove" e "Come" diventano fondamentali se le informazioni in esse veicolate sono processate dal cervello in tempo utile per la riuscita della giocata. Sono attimi, millesimi di secondo, in cui una mia decisione potrebbe fare la differenza per raggiungere l'obiettivo finale. Sono decisioni rapide che devono avvenire in un batter d'occhio. Il giocatore moderno è colui che ha assimilato, e quindi, memorizzato nel suo immaginario corporeo tutti quegli strumenti o abilità tecnico tattiche che gli permettono di **saper decidere rapidamente** cosa deve fare. Non dimentichiamoci che la media del tempo in cui un giocatore ha il pallone tra i piedi si aggira intorno al minuto e qualcosa in una partita, giocando di prima, seconda e raramente di terza intenzione. Cosa sono il "Quando" "Dove" e "Come"? Sono l'insieme delle abilità tecniche e tattiche. L'insieme, non una o l'altra.

La velocità di pensiero, rispetto alla risposta da dare, fa tutta la differenza del mondo. Va detto però che io posso allenare i miei calciatori ad essere i migliori atleticamente e tecnicamente, i più rapidi, i più precisi ma se non alleno la capacità di decidere in fretta e

sotto pressione, la tecnica e la condizione fisica non potranno essere mai del tutto sufficienti. Ecco perché per me il calcio è soprattutto pensiero. Il nostro cervello possiede gradi capacità di apprendimento e i concetti tecnici e tattici si possono allenare insieme.

Io personalmente definisco la **tattica come tecnica in movimento**. Nel calcio di oggi però non ci possiamo accontentare più delle esercitazioni situazionali. Dobbiamo andare oltre. Secondo me è la velocità nel prendere decisioni a seconda delle circostanze a fare la differenza sulla qualità dell'apprendimento tecnico tattico. La tecnica presuppone un tipo di pensiero legato all'apprendimento motorio, la tattica presuppone un pensiero di tipo cognitivo, i cui parametri sono per definizione tecnici.

Non trascuro ovviamente, anzi è la nostra filosofia, la componente ludica negli allenamenti che resta primaria. I bambini, a tutte le età, devono divertirsi e il tecnicismo e il tatticismo non devono essere abusati né esasperati, ma nemmeno trascurati. Devono essere insegnati sotto forma ludica, affinché si impari a giocare assimilando i principi base del gioco del calcio, altrimenti perché si iscrivono ad una scuola calcio? **Non c'è apprendimento senza motivazione e non c'è motivazione senza emozione. Il divertimento è l'emozione per eccellenza per ogni bambino, allievo o calciatore che sia.**

FC PALOCCO

NUOVA SCUOLA CALCIO

Per i nati dal 2008 al 2015



GIOCHIAMO IN SICUREZZA

Via di Casal Palocco, 127
00124 Roma RM
Per info 06 50914 181
Segreteria dal lunedì al venerdì
dalle 15,00 alle 19,30
palocco.scuolacalcio@gmail.com

PROVA GRATUITA

CALCIO -

Promozione Girone C

I risultati

Settembre

27 Palocco - Ostiantica - Rinviata

Ottobre

4 Pescatori Ostia - Palocco 0-1

Le prossime partite

Ottobre

11 Palocco - Nettuno

18 Fonte Meravigliosa - Palocco

25 Palocco - Monte Mario

Novembre

1 Virtus Ardea - Palocco

8 Palocco - Vivace Grottaferrata



LO SPORT

in Polisportiva



In Polisportiva la Scuola della Ercoli Tennis Team



SCUOLA TENNIS

FIT FEDERAZIONE ITALIANA TENNIS  **Apd** Palocco

2020 - 2021

ATTIVITA':

- **MINI TENNIS**
- **SCUOLA SAT**
- **CORSO PREGONISTICO**
- **CORSO AGONISTICO**
- **CORSO ADULTI**

sconto fratelli

2 CAMPI COPERTI

ERCOLI  **INFO: Maestro Francesco Ercoli 347.1163475**
Istruttore Daniele Capone 373.7811272
Via di Casal Palocco, 127

CINEMA

Cinema San Timoteo

Via Appelle 1, Casalpalocco.
Tel. 0650916710 - 3714355129

Giovedì 15 ottobre 21.15 - Sabato 17 ottobre 16.30
CRESCENDO - #MAKEMUSICNOTWAR
di Dror Zahavi - Commedia, 102'.
con G. Otto, D. Donsky.

Sabato 17 ottobre 21.15
Domenica 18 ottobre 16.30 - 21.15
IL MEGLIO DEVE ANCORA VENIRE
di Alexandre de La Patellière e Matthieu Delaporte
- Commedia, 117'.
con F. Luchini, P. Bruel.

Giovedì 22 ottobre 21.15 - Sabato 24 ottobre 16.30
CHIAMATE UN DOTTORE!
di Tristan Séguéla - Commedia, 90'.
con M. Blanc, H. Jemili.

Sabato 24 ottobre 21.15
Domenica 25 ottobre 16.30 e 21.15
PADRENOSTRO
di Claudio Noce - Drammatico, 120'.
con P. Favino, B. Ronchi.

Giovedì 29 ottobre 21.15 - Sabato 31 ottobre 16.30
DIO SALVI LA REGINA
di Andrés Arce Maldonado - Commedia, 95'.
con S. Barbieri, M. Rigillo.

Per l'emergenza Covid-19 i posti in sala sono ridotti.

SPAZIO

Sorvolo ravvicinato

E' successo il 16 agosto e all'Osservatorio Palomar se ne sono accorti dopo sei ore. L'asteroide, successivamente chiamato ZTF0DxQ, brevemente QG 2020, è stato scoperto poco dopo il suo passaggio ravvicinato alla Terra quando si è trovato ad una distanza minima di 2.950 chilometri, in termini astronomici praticamente ci ha sfiorato come la moto che ha sfiorato Valentino Rossi nel gran Premio di Spielberg (vedi articolo a pagina 15 dello scorso numero della Gazzetta).

Il sorvolo non era stato previsto essendosi avvicinato alla Terra provenendo dalla direzione del Sole. Dalle indicazioni della Nasa è l'asteroide che più si è avvicinato alla Terra senza provocare disastri come avvenne per quello che è chiamato l'evento di Tunguska che la mattina del 30 giugno 1908 provocò l'abbattimento di decine di milioni di alberi generando un bagliore visibile a circa 700 km di distanza.

Le dimensioni di QG 2020 sono state stimate tra i 3 e i 4 metri. Ha sorvolato l'Oceano Pacifico fino all'area orientale dell'Australia ad una velocità di 44.400 km/ora prima di allontanarsi senza entrare nell'atmosfera. L'avesse fatto sarebbe esploso producendo gli effetti di oltre 20 kilotoni di TNT, simile a quella di Hiroshima nel 1945. Meglio non pensare a cosa sarebbe successo avesse avuto una massa maggiore.

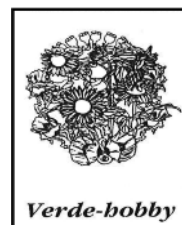

Lavori di novembre

Si semina

Il prato: è l'ultimo mese utile.

Si pianta

È il momento delle bulbose: anemoni, giacinti, narcisi, crocus, ecc. Si possono piantare i bulbi, dai 10 ai 15 cm di profondità, sia in cassette che in ciotole (a gruppi o spargendoli «a spaglio» in giardino); qualcuno consiglia di rendere l'operazione... più casuale buttando i bulbi sul prato alla rinfusa e interrando nell'esatto punto in cui sono caduti.

Si fanno talee

In piena terra: bosso.
Sotto vetro: begonia, ficus, ortensie, hibiscus, geranio.

Si moltiplica per divisione

Iris, stilosa, peonia, mughetto.

Si trapianta a dimora

Calendula, silene, miosotis, viola del pensiero.

Si fanno trattamenti

Si potano i rosai.
Si proteggono radici e chiome, in previsione delle prime gelate, di agavi, palme, bougainvillee, oleandri e piante grasse.

Prossimo numero di **novembre**
Raccolta del materiale redazionale
entro giovedì 22 ottobre
presso la segreteria della Polisportiva o per e-mail

L'uscita del numero di **novembre**
della Gazzetta di Casalpalocco
è prevista per **sabato 7 novembre**.

DOVE TROVATE LA GAZZETTA

La Gazzetta di Casalpalocco viene stampata in 9.000 copie e distribuita gratuitamente, porta a porta a Casalpalocco, all'AXA e alla Nuova Palocco mentre viene consegnata in pacchi presso i punti vendita qui sotto indicati.

INFERNETTO

BAR AL CINGHIALE
VIA NICOLINI
FERRAMENTA BONANNI
VIALE DI CASTEL PORZIANO, 61
BAR ROBERTO
PARCHI DELLA COLOMBO
EDICOLE
VIE CASTEL PORZIANO - WOLF
FERRARI - UMBERTO GIORDANO
MAP
VIA WOLF FERRARI
MICHELINO FISH
VIA CASTEL PORZIANO
CONAD
VIA CASTELPORZIANO
BAR GATTA
VIA WOLF FERRARI
PARCHI DELLA COLOMBO
"CONDominio"
BAR GLI ANGOLI
VIA WOLF FERRARI
BAR LA VELA CAFFE'
VIA UMBERTO GIORDANO

CENTRI COMMERCIALI

VIE TORCEGNO - UMBERTO
GIORDANO - WOLF FERRARI
PESCHERIA CUCINA EGAN
VIA TORCEGNO, 35 A/B

PALOCCO

SOLARA GARDEN CENTER
VIA DI MACCHIA SAPONARA
SIMPLY
VIA DI MACCHIA SAPONARA
FARMACIA FARMACRIMI
VIA DI MACCHIA SAPONARA
CONAD CASAL PALOCCO

ACILIA

BAR DOMINO
VIA MACCHIA SAPONARA
EDICOLA
VIA MACCHIA SAPONARA

MADONNETTA

PINK BAR
VIA PADRE MASSARUTI
L'OCCHIALERIA
VIA DI PRATO CORNELIO, 134

La Gazzetta di Casalpalocco

MENSILE EDITO DALL'ASSOCIAZIONE POLISPORTIVA DILETTANTISTICA PALOCCO

Mensile edito
dall'Associazione Polisportiva
Dilettantistica Palocco
e-mail:
polisportivapalocco@gmail.com
Anno 53° n. 470
Ottobre 2020

Direzione e redazione
Via di Casalpalocco 127
00124 Roma
Tel. /Fax 06.5053755

Direttore responsabile
Salvatore Indelicato
e-mail: salindelic@yahoo.it

Pubblicità
Aldo Mineo
Cell. 391.1008023
e-mail: aldo.mineo@gmail.com

Ha collaborato a questo numero: Claudio Basili, Vittorio De Cristofaro, Alessio Livi, Barbara Ranghelli, Claudia Tondo.

Grafico: Riccardo Munda
Cell: 339.7917968.

Fotografie di cui si richiede espressamente la restituzione possono essere ritirate presso la Segreteria della Polisportiva.

Autorizzazione del Tribunale di Roma n. 12416 del 22.10.1968

Finito di stampare
il 7 ottobre 2020



Via Maurice Ravel Duplex

Parchi della Colombo duplex bilivelli soggiorno cucinotto una camera da letto due bagni e terrazzo abitabile garage. C.I.G. -ipe 175,00

RIF. 36/43

€ 155.000



Via Nicomaco Terreno edificabile

MADONNETTA Lotto di terreno edificabile di circa 1300 mq perimetrato da un muro di recinzione. C.I.G. -ipe 175,00

RIF. 1301/68

€ 210.000



Via Oscar Ghiglia Appartamento

Panoramico assoluto appartamento di circa 105 mq saalone con tre camere, due bagni , veranda terrazzo, cantina e posto auto. C.I.G. - ipe 75,00

RIF. 1066/71

€ 238.000



Via dei Monti S. Paolo Villa a schiera

Acilia nord proponiamo villino cielo terra su tre livelli, salone con camino, 3 camere , 2 bagni , giardino privato e posto auto scoperto. C.I.G.-ipe 175,00

RIF. 1301/78

€ 245.000



Via Pio Rajna Quadrifamiliare

Villa quadrifamiliare su tre livelli, salone doppio , 5 camere 3 bagni , ingresso indipendente al seminterrato che permette la divisibilità dell'immobile. C.I. G.- ipe 175,00

RIF. 25/19

€ 270.000



Via Tespi Villa a schiera

Villa d'angolo in cortina, da ristrutturare , di circa 310 mq con due entrate separate giardino e parco condominiale.. C.I.G. -IPE 175,00

RIF. 1301/53

€ 379.000



Via B. Pasquini Bifamiliare

Infernetto porzione di bifamiliare di recente costruzione su due livelli fuori terra, salone, 3 camere, 2 bagni, giardino di 300 mq con piscina. C.I.G - ipe 175,00

RIF. 1064/75

€ 380.000



**COLDWELL BANKER
BEST REAL ESTATE**

☎ 06 52363885



Via Wolf Ferrari Villa a schiera

Villa di rappresentanza, ottimamente esposta, ristrutturata con materiali di alto pregio, rifiniture, di circa 190 mq con giardino di circa 300 mq. C.I.G.- ipe 175,00

RIF. 35/24

€ 380.000



Via Sofocle Villa Quadrifamiliare

Axa - quadrifamiliare su quattro livelli, salone, cucina tinello con forno a legna, 5 camere, 5 bagni, sala hobby con cucina, garage e giardino di 200 mq. C.I.G. - ipe 175,00

RIF. 1068/80

€ 395.000



Via Epicuro Villa Quadrifamiliare

Quadrifamiliare adiacente Le Terrazze salone triplo di 80 mq circa , 3 camere , 4 bagni , cucina abitabile , sala hobby con camino , seconda cucina , garage , giardino angolare. C.I.G. - ipe 175,00

RIF. 1064/55

€ 420.000



Via Bolzoni Villa Unifamiliare

Unifamiliare nel cuore dell'Infernetto di circa 350 mq composta da un salone doppio tinello cucina sei camere e cinque servizi giardino di 800 mq C.I.G - ipe 175,00

RIF. 01/19

€ 470.000



Via E. Facchini Villa Unifamiliare

Unifamiliare bilivelli di circa 350 mq, salone doppio, cucina tinello , 5 camere, 4 bagni, sala hobby e ampio garage, un giardino di 1000 mq C.I.G. - ipe 175,00

RIF. 1068/76

€ 580.000



Via Erodoto Casa a schiera

Appartamento prestigioso di 320 mq composta da salone doppio 7 camere, 5 bagni , giardino con piscina privata , parco condominiale, hobby e box auto. C.I.G. - ipe 175,00

RIF.1066/44

€ 590.000



Via Idiceo Villa Bifamiliare

AXA Villa 420 mq composta da salone di rappresentanza , 4 camere da letto , 4 bagni ampio giardino di 600 mq circa. C.I.G. - ipe 175,00

RIF. 1066/77

€ 750.000

Cuore



Spritz
Cuore





impossibile
resistere...

Aperitivo & Pranzetto

Isola pedonale "Le Terrazze", Piazzale Filippo il Macedone

info e tavoli 328.84.77.966

PRANZETTO 12,00-15,00 APERITIVO 17,00 IN POI

  seguici su
cuore_casalpalocco